

ОТДЕЛ ПО ДЕЛАМ АРХИВОВ МИНИСТЕРСТВА КУЛЬТУРЫ АРХАНГЕЛЬСКОЙ ОБЛАСТИ

ГОСУДАРСТВЕННЫЙ АРХИВ АРХАНГЕЛЬСКОЙ ОБЛАСТИ

*Государственный архив
Архангельской области.
Отдел документов социально-
политической истории (ОДСПИ)*

Путеводитель

АРХАНГЕЛЬСК

2023

Государственный архив Архангельской области. Отдел документов социально-политической истории: Путеводитель. – Архангельск, 2023. – 448 с.

Путеводитель по фондам Отдела документов социально-политической истории Государственного архива Архангельской области является первым научно-справочным изданием, представляющим структуру, состав, содержание, хронологические рамки и объём фондов отдела документов социально-политической истории, который хранит документы местных органов, организаций и учреждений КПСС и ВЛКСМ, региональных отделений политических партий и общественных организаций, личных фондов советского и постсоветского периодов.

Путеводитель предназначен для историков, архивистов, краеведов, студентов, всех, кто интересуется историей края.

Составители: Ю.В. Арсентьева, Т.И. Васильева, С.А. Корнеева, С.В. Крушинова, Е.И. Лукьянова, Е.В. Мельникова, С.Л. Монахова, В.А. Радишевская, Т.В. Титова

ОГЛАВЛЕНИЕ

| | |
|------------------------------------------------------------------------------------------------------------------------------------------|-----|
| Список сокращений | 7 |
| Предисловие | 14 |
| | 17 |
| I. Органы, организации и учреждения Коммунистической партии (РКП(б)–ВКП(б)–КПСС–КП РСФСР) | |
| 1. Партийные комитеты | 17 |
| Губернский, краевой, областной | 17 |
| Окружные | 28 |
| Уездные | 31 |
| Волостные | 34 |
| Городские | 38 |
| Районные городов | 50 |
| Районные | 53 |
| Промышленно-производственные и колхозно-совхозные управления (1962-1965) | 60 |
| Партийные комитеты с правами райкомов | 61 |
| | 64 |
| 2. Органы партийного контроля | |
| Губернская, краевая, областная контрольные комиссии | 64 |
| Окружные контрольные комиссии | 67 |
| Городские контрольные комиссии | 67 |
| Районные контрольные комиссии | 68 |
| Уполномоченный КПК при ЦК ВКП(б) по Архангельской области | 69 |
| 3. Политические отделы, секретариаты, секторы, части. Политический руководитель, партийный организатор | 70 |
| | 81 |
| 4. Партийные фракции, партийные группы – партгруппы во внепартийных организациях | |
| Органов государственной власти | 81 |
| Органов профсоюзных организаций | 82 |
| Кооперативов | 82 |
| | 83 |
| 5. Ячейки, коллективы ВКП (б), первичные партийные организации местных органов государства и управления, учреждений и предприятий | |
| Территориальные ячейки и организации | 83 |
| Партийных органов | 86 |
| Органов государственной власти и управления | 87 |
| Органов контроля | 97 |
| Учреждений планирования, статистики, финансов и государственного страхования | 97 |
| Учреждений суда и органов прокуратуры | 97 |
| Учреждений охраны общественного порядка | 98 |
| Военных учреждений | 100 |
| Учреждений государственной безопасности | 100 |
| Таможенных учреждений | 101 |
| Учреждений управления промышленностью и промышленных предприятий | 101 |
| Учреждений управления промышленностью | 101 |
| Энергетической промышленности | 101 |
| Горнорудной промышленности | 102 |
| Машиностроительной и судостроительной промышленности | 102 |
| Лесозаготовительной и деревообрабатывающей промышленности | 103 |
| Объединения и головные предприятия | 103 |
| Тресты | 103 |

| | |
|-----------------------------------------------------------------------------------------------|-----|
| Комбинаты | 104 |
| Лесозаводы | 104 |
| Лесные, лесоперевалочные биржи и базы | 105 |
| Леспромхозы | 106 |
| Лестранхозы | 109 |
| Лесопункты | 109 |
| Сплавные конторы | 114 |
| Сплавные участки, дистанции, пристани | 115 |
| Запани | 115 |
| Затоны | 116 |
| Целлюлозно-бумажной промышленности | 116 |
| Химической промышленности | 116 |
| Промышленности строительных материалов | 117 |
| Лёгкой и текстильной промышленности | 118 |
| Пищевой промышленности | 118 |
| Рыбной промышленности, зверобойного промысла | 120 |
| Местной промышленности | 121 |
| Учреждений и предприятий лесного хозяйства | 122 |
| Учреждений промысловой кооперации | 123 |
| Учреждений и предприятий сельского хозяйства и мелиорации | 124 |
| Районные управления сельского хозяйства | 124 |
| Производственные управления сельского хозяйства | 125 |
| Опытные станции | 125 |
| Мелиоративные объединения, станции, колонны | 125 |
| Передвижные механизированные колонны | 125 |
| Машинно-тракторные станции | 126 |
| Объединения «Сельхозтехника» | 127 |
| Племенные хозяйства | 127 |
| Совхозы | 127 |
| Колхозы | 131 |
| Коммуны | 150 |
| Учреждений, организаций и предприятий строительства и архитектуры | 150 |
| Тресты | 151 |
| Управления | 151 |
| Комбинаты, поезда, отряды, участки, колонны | 152 |
| Учреждений, организаций и предприятий транспорта | 153 |
| Авиационного | 153 |
| Автомобильного и городского | 154 |
| Водного | 155 |
| Железнодорожного | 157 |
| Учреждений гидрометеорологии и гидрографии | 160 |
| Учреждений и организаций геологии | 161 |
| Учреждений телевидения, радиовещания и связи | 161 |
| Окружной, городской, районные узлы и конторы связи | 162 |
| Учреждений и предприятий торговли, общественного питания и потребительской кооперации | 162 |
| Торговли | 162 |
| Общественного питания | 163 |
| Потребительской кооперации | 164 |
| Учреждений и предприятий материально-технического снабжения, сбыта и заготовок | 165 |
| Учреждений, организаций и предприятий жилищно-коммунального хозяйства и бытового обслуживания | 166 |
| Учреждений народного образования и подготовки кадров | 167 |

| | |
|--------------------------------------------------------------------------------------------------------------------|-----|
| Высшие учебные заведения | 167 |
| Техникумы и училища | 167 |
| Учреждения профтехобразования | 168 |
| Средние школы, школы-интернаты | 168 |
| Учреждений партийного образования и подготовки кадров | 171 |
| Научно-исследовательских и проектных учреждений | 171 |
| Учреждений культуры и искусства | 172 |
| Учреждений здравоохранения, социального обеспечения, физкультуры и спорта | 173 |
| Здравоохранения | 173 |
| Социального обеспечения | 174 |
| Спорта | 174 |
| Профсоюзных организаций | 174 |
| Оборонно-массовых обществ, организаций | 175 |
| 6. Учреждения партии | 175 |
| Историко-партийная комиссия (Истпарт) Архангельского обкома ВКП(б), партийный архив Архангельского обкома КП РСФСР | 175 |
| Партийные школы и курсы | 178 |
| Партизанские отряды «Большевик», «Полярник», «Сталинец» | 181 |
| | 182 |
| II. Органы, организации и учреждения комсомола (РКСМ–РЛКСМ–ВЛКСМ–ЛКСМ РСФСР – РСМ) | |
| 1. Комитеты комсомола | 182 |
| Губернский, краевой, областные | 182 |
| Окружные | 194 |
| Уездные | 198 |
| Волостные | 200 |
| Городские | 203 |
| Районные городов | 210 |
| Районные | 213 |
| Промышленно-производственные и колхозно-совхозных управлений | 219 |
| 2. Первичные комсомольские организации. Комитеты комсомола предприятий, организаций и учебных заведений | 220 |
| Учреждений, организаций и предприятий промышленности | 221 |
| Лесной и деревообрабатывающей | 222 |
| Целлюлозно-бумажной | 224 |
| Учреждений, организаций и предприятий строительства | 225 |
| Учреждений, организаций и предприятий транспорта и связи | 225 |
| Учреждений торговли, общественного питания и бытового обслуживания | 225 |
| Учреждений здравоохранения | 227 |
| Учреждений народного образования | 227 |
| | 229 |
| III. Партии, общественно-политические объединения | |
| IV. Государственный архив общественно-политических движений и формирований Архангельской области. | 254 |
| V. Учреждения печати | 254 |
| VI. Личные фонды. Коллекции | 257 |
| VII. Фотодокументы. Аудиовизуальные документы | 287 |
| Научно-справочная библиотека | 290 |

| | |
|---------------------------------------------------------------------------------------------------------------------------------------------------------------------------------------------------------------------------------------|-----|
| Приложения | 294 |
| 1. Краткая справка об изменениях административно-территориального устройства и сети партийных и комсомольских органов на территории Архангельской губернии – Северной области – Северного края – Архангельской области начало XX–1992 | 294 |
| 2. Первые секретари Архангельского губкома – Северного крайкома – Северного обкома – Архангельского обкома партии | 303 |
| 3. Первые секретари Архангельского губкома – Северного крайкома – Северного обкома – Архангельского обкома комсомола | 304 |
| 4. Конференции Архангельского губкома – Северного крайкома – Северного обкома – Архангельского обкома партии | 304 |
| 5. Конференции Архангельского губкома – Северного крайкома – Северного обкома – Архангельского обкома комсомола | 305 |
| 6. Структура Архангельской губернской партийной организации в 1920-е | 307 |
| 7. Структура Северной краевой партийной организации в 1933 | 308 |
| 8. Структура Архангельской областной партийной организации в 1960–1980-е | 309 |
| 9. Структура Архангельской губернской комсомольской организации в 1925 | 310 |
| 10. Структура Северной краевой комсомольской организации в 1935 | 311 |
| 11. Структура Архангельской областной комсомольской организации в 1960–1980-е | 312 |
| Указатель фондов, включённых в путеводитель | 313 |

СПИСОК СОКРАЩЕНИЙ

| | |
|--------------------------|----------------------------------------------------------------------------------------------|
| АГМИ - | Архангельский государственный медицинский институт |
| АГПИ - | Архангельский государственный педагогический институт имени М.В. Ломоносова |
| АГТУ - | Архангельский государственный технический университет имени В.В. Куйбышева |
| АГЭС - | Архангельская городская электрическая станция |
| АЛТИ - | Архангельский лесотехнический институт имени В.В. Куйбышева |
| АН СССР - | Академия наук СССР |
| АОСПИ - | Архангельский областной союз промышленников и предпринимателей (работодателей) |
| АРО ЛДПР - | Архангельское региональное отделение ЛДПР |
| АЦБК - | Архангельский ордена Ленина целлюлозно-бумажный комбинат имени 60-летия СССР |
| Архбумлаг - | Строительство Архангельского ЦБК и лагеря НКВД |
| Архморпуть - | Архангельское управление морских путей |
| Архобком - | Архангельский областной комитет |
| АСТ - | атомная станция теплоснабжения |
| ВКП(б) - | Всероссийская коммунистическая партия большевиков |
| ВКСХШ - | Высшая коммунистическая сельскохозяйственная школа |
| ВЛКСМ - | Всероссийский ленинский коммунистический союз молодёжи |
| ВНУС - | войска внутренней службы |
| водники - | работники водного транспорта |
| военкомат - | военный комиссариат |
| волисполком - | волостной исполнительный комитет |
| волком - | волостной комитет |
| ВООП - | Всероссийское общество охраны природы |
| ВООПИиК - | Всероссийское общество охраны памятников истории и культуры |
| ВС - | Верховный Совет |
| ВСНХ - | Высший совет народного хозяйства; Всероссийский совет народного хозяйства |
| ВСП - | военно-санитарный поезд |
| ВСХВ - | Всероссийская сельскохозяйственная выставка |
| вуз - | высшее учебное заведение |
| ВЦИК - | Всероссийский центральный исполнительный комитет |
| ВЦСПС - | Всесоюзный центральный совет профессиональных союзов |
| ВЧК - | Всероссийская чрезвычайная комиссия по борьбе с контрреволюцией, саботажем и спекуляцией |
| г. - | год, город |
| ГААО - | Государственный архив Архангельской области |
| ГАОПДФ АО - | Государственный архив общественно-политических движений и формирований Архангельской области |
| ГД РФ - | Государственная Дума Российской Федерации |
| ГКО СССР - | Государственный комитет обороны СССР |
| Главрыбром СССР - | Главное управление рыбной промышленности СССР |
| Главсевморпуть - | Главное управление Северного морского пути |
| горжилсоюз - | городской союз жилищных кооперативов |
| горисполком - | городской исполнительный комитет |
| горком - | городской комитет |
| горкомхоз - | городской отдел коммунального хозяйства |
| гороно - | городской отдел народного образования |
| горпищеторг - | городская организация по торговле пищевыми товарами |

| | |
|-----------------------------------------|-------------------------------------------------------------------------------------------------------------------------------------------------------------------------------------------------|
| горно - | городское потребительское общество |
| горпромторг - | городская организация по торговле промышленными товарами |
| горрайком - | городской районный комитет |
| горрыбкооп - | городское рыболовецкое потребительское общество |
| горсовет - | городской совет |
| ГПТУ - | городское профессионально-техническое училище |
| ГПУ - | Государственное политическое управление |
| ГТО - | «Готов к труду и обороне» (комплекс физической подготовки) |
| ГУ - | Государственное учреждение, Главное управление |
| ГУ ИТЛиК (ИТЛК) МВД СССР | Главное управление исправительно-трудовых лагерей и колоний МВД СССР |
| ГУ ИТУ МВД СССР - | Главное управление исправительно-трудовых учреждений МВД СССР |
| ГУ ЛИТУ МВД- СССР | Главное управление лесных исправительно-трудовых учреждений МВД СССР |
| ГУ МЗ МВД СССР- губ КК ВКП(б) - РКИ- | Главное управление мест заключения МВД СССР губернская контрольная комиссия ВКП(б)– рабоче-крестьянская инспекция |
| губ ЧК - | губернская чрезвычайная комиссия |
| губженотдел - | губернский отдел по работе среди женщин |
| губисполком - | Губернский исполнительный комитет |
| губком - | губернский комитет |
| губполитпросвет - | губернский политико-просветительный комитет |
| губсовпартшкола - | губернская советско-партийная школа |
| ГУЛАГ - | Главное управления исправительно-трудовых лагерей НКВД СССР |
| ГУЛЖДС НКВД СССР | Главное управление лагерей железнодорожного строительства НКВД СССР |
| ГУМ МГБ СССР - | Главное управление милиции МГБ СССР |
| ГУСМП при СНК СССР - | Главное управление Северного морского пути (Главсевморпуть) при СНК СССР |
| д. - | дело |
| движение «ДР» - | движение «Демократическая Россия» |
| дер. - | деревня |
| ДКПО «Норд» - | Добровольное культурно-просветительное общество «Норд» |
| ДОСААФ - | Всесоюзное добровольное общество содействия армии, авиации и флоту |
| ДОСАВ - | Добровольное общество содействия авиации |
| ДОСАРМ - | Добровольное общество содействия армии |
| ДОСФЛОТ - | Добровольное общество содействия флоту |
| ДРСУ - | дорожное ремонтно-строительное управление |
| ДСУ - | дорожно-строительное управление |
| ед. хр. - | единица хранения |
| ЕПО - | единое потребительское общество |
| женорганизатор - | организатор работы среди женщин |
| ИМЗО при ЦК ВКП(б) - | Институт массового заочного обучения партийного актива при ЦК ВКП(б) |
| ИМЛ - | Институт марксизма-ленинизма при ЦК КПСС |
| ИМЭЛ - | Институт Маркса-Энгельса-Ленина |
| ИПП «Правда Севера» | издательско-полиграфическое предприятие «Правда Севера» |
| исполком - | исполнительный комитет |
| Истмол - | комиссия по собиранию и изучению истории комсомола |
| Истпарт - | историко-партийная комиссия (комиссия по собиранию и изучению материалов по истории Октябрьской революции и истории Российской коммунистической партии при Архгубкоме – Севкрайкоме – Севобкоме |

| | |
|--------------------------|---------------------------------------------------------------|
| | – Архобкоме партии) |
| ИТЛ - | исправительно-трудовой лагерь |
| ИТЛиК (ИТЛК)- | исправительно-трудовые лагеря и колонии |
| КАС - | конфедерация анархо-синдикалистов |
| КГБ - | Комитет государственной безопасности |
| КЗМ - | Комитет защиты мира |
| КК - | контрольная комиссия |
| ККОВ - | крестьянский комитет общественной взаимопомощи |
| колхоз - | коллективное хозяйство |
| комбеды - | комитеты бедноты |
| комвуз - | коммунистическое высшее учебное заведение |
| Коминтерн - | Коммунистический интернационал |
| КЦБК - | Котласский целлюлозно-бумажный комбинат имени 50-летия ВЛКСМ |
| КП - | Коммунистическая партия |
| КП РСФСР - | Коммунистическая партия РСФСР |
| КПК - | Комиссия (Комитет) партийного контроля |
| КПК при ЦК ВКП(б) | Контрольно-проверочная комиссия при ЦК ВКП(б)-КПСС |
| –КПСС | |
| КПРФ - | Коммунистическая партия Российской Федерации |
| КПСС - | Коммунистическая партия Советского Союза |
| крайком - | краевой комитет |
| КРК - | контрольно-ревизионная комиссия |
| КСК - | комиссия советского контроля |
| культпропотдел - | культурно-пропагандистский отдел |
| л. - | лист |
| ЛВПШ - | Ленинградская высшая партийная школа |
| ЛГИ - | Ленинградский горный институт |
| ЛДК - | лесопильно-деревообрабатывающий комбинат |
| ЛДП - | Либерально-демократическая партия |
| ЛДПР - | Либерально-демократическая партия России |
| лесобиржа - | лесная биржа |
| л/п - | лесной пункт |
| лесоучасток - | лесной участок |
| ЛПХ - | лесопромышленное хозяйство |
| лестранхоз - | лесотранспортное хозяйство |
| Лесхимсоюз - | Союз предприятий лесохимической промышленности |
| ЛКСМ - | Ленинский коммунистический союз молодёжи |
| ЛПБ - | лесоперевалочная база |
| МВД СССР - | Министерство внутренних дел СССР |
| МГБ СССР - | Министерство государственной безопасности СССР |
| местком - | местный комитет |
| мехлесхоз - | лесное механизированное хозяйство |
| МЖК - | Молодёжный жилищный комплекс |
| МЗ УООП СССР - | Места заключения Управления охраны общественного порядка СССР |
| Минрыбпром СССР - | Министерство рыбной промышленности СССР |
| ММФ СССР - | Министерство морского флота СССР |
| МОПР - | Международная организация помощи борцам революции |
| МПВО - | местная противовоздушная оборона |
| МПК - | межколхозная передвижная механизированная колонна |
| МПС СССР - | Министерство путей сообщения СССР |
| МРКШ - | межрайонная колхозная школа |
| МРС - | моторно-рыболовная станция |
| МРФ СССР - | Министерство речного флота СССР |

| | |
|------------------------------------------|------------------------------------------------------------------------------|
| МТС - | машинно-тракторная станция |
| МТФ - | молочно-товарная ферма |
| МЮ СССР - | Министерство юстиции СССР |
| МЮД - | Международный юношеский день |
| наркомат - | Народный комиссариат |
| НК РКИ РСФСР- | Народный комиссариат рабоче-крестьянской инспекции РСФСР |
| Наркомвод СССР- | Народный комиссариат водных путей СССР |
| Наркомзем, НКЗ СССР- | Народный комиссариат земледелия СССР |
| Наркомморфлот СССР- | Народный комиссариат морского флота СССР |
| Наркомпрос СССР - | Народный комиссариат просвещения СССР |
| Наркомречфлот СССР- | Народный комиссариат речного флота СССР |
| Наркомрыбпроп СССР- | Народный комиссариат рыбной промышленности СССР |
| Наркомсовхозов СССР- | Народный комиссариат зерновых и животноводческих совхозов СССР |
| НКВД СССР - | Народный комиссариат внутренних дел СССР |
| НКО СССР - | Народный комиссариат обороны СССР |
| НКПП СССР - | Народный комиссариат пищевой промышленности СССР |
| НКПС СССР - | Народный комиссариат путей сообщения СССР |
| НКЦ «Поморское возрождение» - | Национальный культурный центр «Поморское возрождение» |
| НКЮ СССР - | Народный комиссариат юстиции СССР |
| НПРФ - | Народная партия Российской Федерации |
| НТО Бумдревпрома - | Научно-теоретическое общество бумажной и деревообрабатывающей промышленности |
| нэп - | новая экономическая политика |
| ОАО - | открытое акционерное общество |
| об. - | оборот |
| об.ф. - | объединённый фонд |
| обком - | областной комитет |
| облагропром - | областной агропромышленный комитет |
| облвоенкомат - | областной военный комиссариат |
| облзо - | областной земельный отдел |
| облисполком - | областной исполнительный комитет |
| облкниготорг - | областное объединения (управление) книжной торговли |
| облит - | областное управление по охране военных и государственных тайн в печати |
| облместпром - | областное управление местной промышленности |
| облплан - | областной плановый отдел |
| облпотребсоюз - | областной потребительский союз |
| облпромсовет - | областной совет промысловой кооперации |
| облсовпроф - | областной совет профессиональных союзов |
| облтоп - | областное управление топливной промышленности |
| ОГПУ - | Объединённое государственное политическое управление при СНК СССР |
| ОДСПИ - | Отдел документов социально-политической истории |
| окрисполком - | окружной исполнительный комитет |
| ОКРР - | Общественный комитет российских реформ |
| окружком - | окружной комитет |
| окрфо - | окружной финансовый отдел |
| ОЛП - | отдельный лагерный пункт |
| оп.- | опись |
| ОПД ДВС - | общественно-политическое движение «Демократическое возрождение Севера» |
| опергруппа - | оперативная группа |

| | |
|------------------------------|-----------------------------------------------------------------------------|
| оперпункт РТО ГПУ - | оперативный пункт районного транспортного отдела ГПУ |
| оргпартбюро - | организационное партийное бюро |
| ОРС - | отдел рабочего снабжения |
| ОСОАВИАХИМ - | Общество содействия обороне, авиационному и химическому строительству |
| ОСПД - | отделение советско-польской дружбы |
| п/о - | первичная организация |
| партактив - | партийный актив |
| партколлегия - | партийная коллегия |
| партком - | партийный комитет |
| парткомиссия - | партийная комиссия |
| партпросвещение - | партийное просвещение |
| партработа - | партийная работа |
| парттройка - | партийная тройка |
| ПГУ - | Поморский государственный университет имени М.В. Ломоносова |
| ПИНРО - | Полярный научно-исследовательский институт рыбного хозяйства и океанографии |
| племсовхоз - | племенной совхоз |
| ПМК - | передвижная механизированная колонна |
| ПНОК - | Первый ненецкий оленеводческий колхоз |
| ПО - | производственное объединение |
| политграмота - | политическая грамота |
| политдонесение - | политическое донесение |
| политотдел - | политический отдел |
| Политотдел Спецлеса - | Политический отдел лесных исправительно-трудовых учреждений |
| политрук - | политический руководитель |
| политсекретариат - | политический секретариат |
| политсектор - | политический сектор |
| политуправление - | политическое управление |
| политчасть - | политическая часть |
| Помгол - | комиссия по ликвидации голода |
| Поморси Севморя - | Политический отдел морских сил Северного моря |
| помполит судов - | помощник по политической части на судах |
| пос.- | посёлок |
| поссовет - | поселковый совет |
| потребсоюз - | Союз потребительских обществ |
| ПОЮР - | Поморская организация юных разведчиков |
| ПП ДВР - | Политическая партия Демократический выбор России |
| ПП ОГПУ- | Полномочное представительство ОГПУ |
| продразвёрстка - | продовольственная развёрстка |
| пролеткульт - | Союз пролетарских культурно-просветительных организаций |
| промкомбинат - | промышленный комбинат |
| профбюро - | профсоюзное бюро |
| профком - | профсоюзный комитет |
| профсовет - | совет профессиональных союзов |
| ПТУ - | профессионально-техническое училище |
| раб. пос. - | рабочий посёлок |
| рабис - | профсоюз работников искусств |
| рабфак - | рабочий факультет |
| райисполком - | районный исполнительный комитет |
| райколлектив - | районный коллектив партии |
| райком - | районный комитет |
| райпо - | районное потребительское общество |

| | |
|-------------------------------------------|----------------------------------------------------------------------|
| райтоп - | районный отдел топливной промышленности |
| райуполминзаг - | Уполномоченный министерства заготовок СССР по району |
| РДФ - | Российский детский фонд |
| Реввоенсовет республики, РВС - | Революционный военный совет республики |
| ревком - | революционный комитет |
| ремтехснаб - | ремонтно-техническое снабжение |
| РКИ - | Рабоче-крестьянская инспекция |
| РККА - | Рабоче-крестьянская Красная армия |
| РКП(б) - | Российская коммунистическая партия (большевиков) |
| РКСМ - | Российский коммунистический союз молодежи |
| РЛКСМ - | Российский ленинский коммунистический союз молодежи |
| р-н - | район |
| РОДСР - | Российское общественное движение «Союз реалистов» |
| РОКК - | Российское общество Красного Креста |
| роно - | районный отдел образования |
| РОСТ - | Российское телеграфное агентство |
| РСДРП (б) - | Российская социал-демократическая партия (большевиков) |
| РСМ - | Российский союз молодежи |
| РСПП - | Российский союз промышленников и предпринимателей (работодателей) |
| РСФСР - | Российская Советская Федеративная Социалистическая Республика |
| РТ - | рыболовный тральщик |
| РТП - | ремонтно-техническое предприятие |
| РТС - | ремонтно-техническая станция |
| РФ - | Российская Федерация |
| рыбакколхозсоюз - | союз рыболовецких колхозов |
| рыбкооп - | рыболовецкий кооператив |
| рыболовпотребсоюз - | союз рыболовецких потребительских обществ |
| РЭБ - | ремонтно-эксплуатационная база |
| с. - | страница, село |
| СВБ - | Союз воинствующих безбожников |
| СГМП - | Северное государственное морское пароходство |
| СДОА - | Социал-демократическая организация Архангельска |
| СДПР - | Социал-демократическая партия России |
| Севкрайком - | Северный краевой комитет |
| Севморпуть - | Северный морской путь |
| СевНИИП - | Северный научно-исследовательский институт промышленности |
| Севобком - | Северный областной комитет |
| селькор - | сельский корреспондент |
| сельсовет - | сельский совет |
| СЖД - | Северная железная дорога |
| СЛДК - | Соломбальский лесодеревообрабатывающий комбинат |
| СМ СССР - | Совет Министров СССР |
| СМО - | строительное монтажное объединение |
| СМП - | Северное морское пароходство |
| СМУ - | строительно-монтажное управление |
| СНК СССР, Совнарком - | Совет народных комиссаров СССР |
| Совмин, СМ - | Совет Министров |
| совнархоз - | совет народного хозяйства |
| совпартшкола (СПШ) - | советско-партийная школа |
| СОК РКП(б) - | Северный областной комитет РКП(б) |
| соцсоревнование - | социалистическое соревнование |

| | |
|--------------------------------|-----------------------------------------------------------------------------------|
| СПбГУ - | Санкт-Петербургский Государственный университет |
| СПК - | сплавная контора |
| СППАО - | Союз промышленников и предпринимателей Архангельской области |
| СПТУ - | среднее профессионально-техническое училище |
| С (Р)ФЗМ - | Советский (Российский) фонд защиты мира |
| ССРЗ - | судостроительно-судоремонтный завод |
| СССР - | Союз Советских Социалистических Республик |
| СУ - | строительное управление |
| СУРП - | Северное управление речного пароходства |
| СФ - | Совет Федерации |
| СЦБК - | Соломбальский целлюлозно-бумажный комбинат |
| ТЭЦ - | теплоэлектроцентраль |
| Убеко–Север - | Управление безопасности кораблевождения в северных морях |
| УВД - | Управление внутренних дел |
| уездгорком - | уездно-городской комитет |
| уисполком - | уездный исполнительный комитет |
| УИТК УВД - | Управление исправительно-трудовых колоний УВД |
| УКГБ - | Управление комитета государственной безопасности |
| уком - | уездный комитет |
| УМЗ МООП РСФСР (СССР) - | Управление Мест заключения Министерства охраны общественного порядка РСФСР (СССР) |
| УНКВД - | Управление НКВД |
| УПК при ЦК ВКП(б) - | Уполномоченный комиссии партийного контроля при ЦК ВКП(б) |
| УРС - | управление рабочего снабжения |
| ф.п - | фонд |
| фабзавком - | фабрично-заводской комитет |
| ФЗО - | фабрично-заводское обучение |
| фф. - | фонды |
| химлеспром - | лесохимическая промышленность |
| химлесхоз - | лесохимическое хозяйство |
| ЦБК - | целлюлозно-бумажный комбинат |
| ЦИК - | Центральный исполнительный комитет |
| ЦК - | Центральный комитет |
| ЦКК ВКП(б)–РКИ - | Центральная контрольная комиссия ВКП(б)–Рабоче-крестьянская инспекция |
| ЦКРК - | Центральная контрольно-ревизионная комиссия при ЦК КПСС |
| ЦНИИМОД - | Центральный научно-исследовательский институт механической обработки древесины |
| ЦНТИ - | Центр научно-технической информации |
| ЦПА ИМЛ - | Центральный партийный архив института Марксизма – Ленинизма при ЦК КПСС |
| ЦУМОСТРОЙ - | Центральное управление морского строительства СГМП |
| ЧК - | Чрезвычайная комиссия по борьбе с контрреволюцией и саботажем |
| ЧОН - | части особого назначения |
| ЭПЗ - | экспериментально-производственный завод |

ПРЕДИСЛОВИЕ

Отдел документов социально-политической истории Государственного архива Архангельской области (ГААО. ОДСПИ) образован 1 апреля 2005 г. на базе Государственного архива общественно-политических движений и формирований Архангельской области (ГАОПДФ АО).

Начало собиранию, хранению и использованию документов по истории Архангельской партийной организации было положено образованием 21 апреля 1927 г. при истпартотделе Архангельского губкома ВКП(б) Архангельского губернского партийного архива. С 1929 г. – Северное краевое отделение Центрального партархива при истпартотделе Севкрайкома ВКП(б), с 1937 г. – Архангельское областное отделение Центрального партархива при Архангельском обкоме ВКП(б), с 1939 г. – партийный архив Архангельского обкома ВКП(б). В 1991 г. партийный архив был ликвидирован и на его базе образован ГАОПДФ АО.

В ОДСПИ по состоянию на 01.01.2023 хранится 3414 фондов объёмом 696170 единиц хранения за 1802–2022, а также 6059 единиц учёта (13675 единиц хранения) фотодокументов.

В документах отдела нашла отражение история Архангельской губернии, Северного края, Северной и Архангельской областей за дореволюционный, советский и постсоветский периоды.

Основной массив документов представлен протоколами конференций, собраний, заседаний бюро партийных, комсомольских органов и их первичных организаций; отчётами, информацией, справками о работе партийных и комсомольских организаций, предприятий и учреждений; личными делами коммунистов.

Фонды Отдела ДСПИ содержат:

- документы по организационно-партийной работе и партийному образованию, руководству народным хозяйством, культурной и общественно-политической жизнью губернии, края, области;
- документы о составе партийных организаций, приёме в партию и исключении из её рядов, о проведении чисток партии в 1921 г., 1929 г. и 1933 г.;
- документы об установлении советской власти и о гражданской войне на Севере;
- документы о ликвидации неграмотности и детской беспризорности, введении всеобщего начального и среднего образования, об учебно-воспитательной и научной работе в вузах и техникумах;
- документы о проведении коллективизации сельского хозяйства на Севере, создании и деятельности колхозов, совхозов и МТС, направлении в деревню рабочих 25-тысячников, раскулачивании, строительстве спецпосёлков для кулацких семей, развитии животноводства и оленеводства, ходе заготовок и поставок сельхозпродуктов государству;
- документы о строительстве и работе предприятий лесопромышленного комплекса, ходе лесозаготовок и лесосплава, направлении коммунистов в лесную промышленность;
- документы о строительстве города Молотовска (Северодвинск) и его судостроительного завода, работе завода «Красная кузница» (г. Архангельск);
- документы о развитии и состоянии морского и речного транспорта, строительстве и реконструкции портов;
- документы о деятельности Интерклуба, культурно-просветительных учреждений и добровольных обществ;
- документы об участии северян в Великой Отечественной войне 1941–1945 гг.: о перестройке работы промышленных предприятий, транспорта, связи и сельского хозяйства на военный лад; размещении оборудования промышленных предприятий и лиц, эвакуированных из мест, оккупированных немецкими захватчиками; об организации батальонов и рот народного ополчения; деятельности партизанских отрядов «Полярник», «Большевик» и «Сталинец», сформированных в Архангельской области; о проводке союзных конвоев, обработке в портах области грузов, поставляемых союзниками по ленд-лизу; работе эвакогоспиталей; бомбардировках Архангельска; о помощи фронту и районам, пострадавшим от немецких оккупантов;

- комплекс документов по личному составу Архангельской организации КПСС и ВЛКСМ: личные дела по приёму в партию и комсомол, номенклатурные и персональные дела, анкеты и учётные карточки;
- воспоминания большевиков о революционном движении на Севере в 1905–1907 гг., о перевозке нелегальной литературы из-за границы в Архангельск, о деятельности Архангельской подпольной организации РСДРП(б) в 1911–1917 гг., 1918–1919 гг., о создании партийных, комсомольских организаций, об участии в гражданской войне на Севере;
- документы о создании и деятельности новых партий, общественных организаций, объединений, движений на территории Архангельской области в конце 1980–2000-х гг.: Либерально-демократической партии России, Социал-демократической организации г. Архангельска, Культурно-просветительного общества «Норд» и других;
- фотодокументы.

В Отделе ДСПИ имеется научно-справочная библиотека.

Научно-справочный аппарат представлен описями, систематическим каталогом, картотеками, историческими справками к фондам.

Научно-справочный аппарат к фондам крупных партийных и комсомольских комитетов содержит перечни вопросов, рассмотренных на конференциях, пленумах, заседаниях бюро, собраниях актива; к ряду фондов – выписки из постановлений о создании, переименовании, упразднении первичных и цеховых партийных (комсомольских) организаций.

После передачи в 1991 г. фондов партийного архива на государственное хранение встала задача включения их в научный оборот. В бывшем партархиве использование документов было ограничено, значительная часть документов имела гриф «секретно». В 1993 г. архивом начата работа по их рассекречиванию. В течение 1993–2022 г. были сняты ограничения на допуск почти с 40000 дел.

В путеводитель включена информация обо всех фондах, имеющихся в Отделе ДСПИ по состоянию на 1 января 2021 г. В зависимости от исторической, научной и практической ценности документов составлены индивидуальные или групповые характеристики фондов. Индивидуальные характеристики – на наиболее значимые и информативные фонды губернских, краевых, окружных, областных, городских и районных комитетов партии, органов партийного контроля.

Индивидуальная характеристика включает номер фонда, его название (приводится по последнему наименованию организации-фондообразователя), крайние даты дел, хранящихся в фонде, количество единиц хранения, данные о научно-справочном аппарате, историческую справку, содержащую сведения об образовании, переименованиях, ликвидации фондообразователя, об их функциях и структуре, наличии документов в других фондах архива. В исторических справках к фондам организаций, действовавших до августа 1991 г., опущена ссылка на нормативные документы, на основании которых на территории области прекращена деятельность партийных органов.

В *групповых характеристиках* приведены общие хронологические рамки существования организаций-фондообразователей и справочные данные на группу фондов (число фондов, их объём и хронологические рамки, общие виды научно-справочного аппарата). Кроме того, приводятся названия и справочные данные по каждому фонду (номер, название фонда, крайние даты фондообразователя, число единиц хранения, крайние даты документов, сведения о научно-справочном аппарате).

В аннотациях информация о документах группируется по их разновидности, а внутри видов – в порядке значимости: протоколы, планы, отчёты, доклады, сведения и переписка. Наиболее ценные документы аннотируются подробнее: даётся ссылка на год, номер фонда, в составе которого находится документ.

В ряде фондов отложились документы, даты которых выходят за хронологические рамки существования организации-фондообразователя. В названиях фондов первичных партийных и комсомольских организаций крайние даты существования фондообразователя, как правило, не включены, местонахождение фондообразователя указано в том случае, если оно не содержится в наименовании организации. Сведения о подчиненности приведены в тех случаях, когда это необходимо для идентификации фондообразователя (например, политотделов ИТЛ).

При указании переименований фондообразователей не указываются те из них, которые связаны с изменениями названия коммунистической партии и комсомола. Коммунистическая партия: с 1898 –

Российская социал-демократическая партия – РСДРП, с 1903 – Российская социал-демократическая партия (большевиков) – РСДРП(б), с 1918 – Российская Коммунистическая партия (большевиков) – РКП(б), с декабря 1925 – Всероссийская Коммунистическая партия (большевиков) ВКП(б), с октября 1952 Коммунистическая партия Советского Союза – КПСС, с апреля–сентября 1990 – Коммунистическая партия РСФСР в составе КПСС– КП РСФСР. Комсомол: с октября 1918 – Российский коммунистический союз молодёжи – РКСМ, с июля 1924 – Российский ленинский коммунистический союз молодёжи – РЛКСМ, с марта 1926 – Всесоюзный ленинский коммунистический союз молодёжи – ВЛКСМ, с 1990 – Ленинский коммунистический союз молодёжи РСФСР в составе ВЛКСМ – ЛКСМ РСФСР, с ноября 1991 – Российский союз молодёжи – РСМ.

Крупнейшие фонды отдела ДСПИ – фонд Архангельского обкома партии (ф.п–296) и Архангельского обкома комсомола (ф.п–1740), где сосредоточена десятая часть всех хранящихся в архиве документов. Сложная, неоднократно изменяющаяся структура обкомов партии и комсомола обусловила особенности представления их документов в настоящем путеводителе. В состав характеристик фондов, кроме справочных данных и общей исторической справки, включены сведения о переименованиях структурных подразделений обкомов. Аннотирование документов фондов также проводилось по структурным подразделениям (отделам, секторам и др.).

В путеводителе содержится характеристика научно-справочной библиотеки архива.

В приложениях даны: справка об административно-территориальном делении, списки первых секретарей губкомов, обкомов, комитетов партии и комсомола, списки партийных и комсомольских конференций, структура областных комитетов партии и комсомола.

В состав научно-справочного аппарата входят список сокращений и указатель фондов, включённых в путеводитель.

І. ОРГАНЫ, ОРГАНИЗАЦИИ И УЧРЕЖДЕНИЯ КОММУНИСТИЧЕСКОЙ ПАРТИИ (РКП(б)–ВКП(б)–КПСС–КП РСФСР)

1. ПАРТИЙНЫЕ КОМИТЕТЫ

АРХАНГЕЛЬСКИЙ ГУБЕРНСКИЙ КОМИТЕТ (ГУБКОН) ВКП(б) (1919–1929)

Ф.п–1, 3107 ед. хр., 1917–1929, описи, систематический и именной каталоги.

В январе 1919 в Вологде (Архангельск был оккупирован англо-американо-французскими интервентами) было создано бюро по созыву Архангельской губернской конференции. 22 февраля 1919 Северный областной комитет РКП(б) наделил его правами и полномочиями Архангельского губернского комитета партии. 26 февраля 1919 бюро приняло решение о создании Архангельского комитета РКП(б) на правах губернского. С марта 1919 работа губкома развернулась в Шенкурске. 13–14 июля 1919 там прошла I губернская конференция, которая завершила организационное оформление Архангельской партийной организации и избрала Архангельский губернский комитет РКП(б). Губком осуществлял идейно-политическое руководство социально-экономическим развитием губернии. Подчинялся ЦК РКП(б) – ВКП(б). Губкому подчинялись: Архангельский (1921–1929), Емецкий (1922–1925), Кемский (1920), Мезенский (1920–1929), Мурманский (1920–1921), Онежский (1919–1929), Печорский (1919–1929), Пинежский (1920–1927), Холмогорский (1920–1922), Устьвашский (1920–1921), Шенкурский (1918–1929) уездные комитеты РКП – ВКП(б); Архангельский уездно-городской (1920–1921), Архангельский горрайком (1920–1929); Исакогорский (Исакогорско–Бакарицкий) (1918–1929), Бакарицкий (1920–1921), Соломбальский (1920–1922), Маймаксанский (1921–1929) районные комитеты РКП – ВКП(б) г. Архангельска, партийный комитет Соловецких островов (1926–1929).

В структуру аппарата губкома входили:

- пленум (1920–1929);
- президиум (до 1922);
- оргбюро (до 1922);
- секретариат (бюро) (1922–1929);
- организационная комиссия (с 1919, организационно-инструкторский отдел с 1920, организационно-распределительный с 1929) с подотделами: учётно-статистический (1921–1924), транспортный (1922–1924), инструктор по транспорту (1924–1929), информационный (1922–1923), учётный (1925–1929), информационно-статистический (1925–1929), комиссия по работе в деревне (1924–1927);
- агитационно-пропагандистская комиссия (с 1919, агитационно-пропагандистский отдел с 1920);
- издательская комиссия (с 1920);
- комиссия по работе среди женщин (с 1919, отдел по работе среди женщин с 1920);
- финансовый отдел (1920);
- учётно-статистический отдел (1920);
- общий отдел (1920–1929) с подотделами: бюро субботников (1920–1921), финансовый (1921–1929), комиссия взаимопомощи (1922–1927), хозяйственный (1922–1923);
- отдел по работе в деревне (1920–1923, 1928–1929);
- отдел национальных меньшинств (с 1920, губернское бюро коммунистических организаций народов Востока с 1921) с секциями: мусульманская (бюро мусульманской секции с 1921, мусульманская секция при подотделе нацменьшинств агитпропотдела с 1921), эстонская, финская и зырянская, немецкая коммунистическая ячейка, латышская;
- губернское бюро истпарта (историко-партийная комиссия (комиссия по собиранию и изучению материалов по истории Октябрьской революции и истории Российской Коммунистической партии при Архгубкоме РКП(б) (1922–1929);
- комиссия помощи голодающим Поволжья (1922–1923);
- кооперативная комиссия (с 1922).

Ликвидирован 2 августа 1929 в связи с упразднением Архангельской губернии и образованием Северного края. Функции переданы Севкрайкому ВКП(б).

Описи построены по хронологическо-структурному принципу. Документы за период 1917–1919 сохранились не полностью. Документы губкома отложились также в фондах истпартотдела Архгубкома ВКП(б)

(Ф.п–240), Архангельской губБКК ВКП(б) – РКИ (Ф.п–2), укомов, волкомов, райкомов, окружкомов, ячеек ВКП(б) и в фондах комсомольских организаций.

Циркуляры, директивные указания, инструкции, брошюры ЦК РСДРП – РКП – ВКП(б) по вопросам партийного строительства, экономики, агитационно–пропагандистской, партийно–просветительной работы, национальных меньшинств, работы среди женщин, о субботниках; директивы, информации, указания, письма – обращения Северного областного комитета (СОК) РКП(б) 1918; циркуляры Реввоенсовета; выписки из протоколов заседаний секретариата и оргбюро ЦК; циркуляры и распоряжения наркоматов РСФСР, приказы ВЧК; указания и инструкции ЦК по проведению Всероссийской переписи членов РКП(б) 1922, по вопросам чистки партии; бюллетени о внутреннем и внешнем положении страны.

Устав Архангельской организации РКП(б) 1918; протоколы, стенографические отчёты, тезисы докладов Архангельских губернских конференций с I по XIII (подлинники и копии) и документы к ним 1919–1929; протоколы пленумов, заседаний президиумов, оргбюро, бюро, секретариатов губкома 1919–1929; протоколы заседаний бюро мусульманской, финской, эстонской секций при губкоме; протоколы губернских совещаний заведующих уездными женотделами; протоколы заседаний комиссии взаимопомощи и документы к ним; протоколы заседаний губернской комиссии помощи голодающим 1922; протоколы заседаний комиссии по работе в деревне; документы губернской комиссии по увековечиванию памяти В.И. Ленина 1924; протоколы заседаний комиссий по организации и проведению коммунистических праздников; доклады, отчёты, информации о работе губкома.

Циркуляры, указания, инструкции губкома партии укомам, волкомам, райкомам, ячейкам и другим губернским учреждениям; доклады, информации, сведения, переписка и телеграфная переписка о состоянии организационно–партийной работы, создании новых государственных учреждений, о руководстве партийными, советскими, профсоюзными, комсомольскими организациями; о борьбе с оппозицией, о проведении партийных конференций, выборных кампаний в Советы, о мобилизациях коммунистов на посевную и лесозаготовительную кампании, о кадрах, о состоянии промышленности, лесозэкспорта, о водном транспорте; письма на имя секретаря губкома ВКП(б) С.А. Бергавинова.

Телеграммы, телефонограммы, шифрованные телеграммы, письма о положении на фронтах; политдонесения, военные сводки, листовки, воззвания, письма, издаваемые политотделом 6-й армии Северного фронта, Реввоенсоветом республики 1919–1920; переписка губкома по вопросам мобилизации коммунистов на фронты гражданской войны, о создании партизанских отрядов, о перечислении средств пострадавшим от войны городам, об организации помощи фронту, обучения военному делу коммунистов и сочувствующих, сбору оружия; заявления коммунистов о посылке их добровольцами на фронт 1919–1920; списки мобилизованных коммунистов на фронт.

Протоколы заседаний Архангельской губЧК; приказы Архангельского губернского комиссариата 1923, приказы по ЧОНам Архангельской губернии; агентурно–осведомительные сводки управления ЧОН Архангельской губернии; отчёты информации и переписка о работе органов ОГПУ, милиции, губернской прокуратуры, суда; политические информации и сводки о состоянии губернии и уездов, о настроении населения; сведения об изъятии церковных ценностей у монастырей и церквей; переписка с Архангельским губернским отделом РКИ по вопросам работы инспекции с политотделом морских сил Северного моря; приказы Архангельской губернской милиции; сводки о работе Северной флотилии пограничных войск; списки административно–высланных в губернию 1922.

Протоколы пленумов, заседаний бюро укомов; протоколы совещаний секретарей укомов; протоколы собраний городских и волостных ячеек Архангельской губернии;

протоколы беспартийных женских и крестьянских конференций; краткие обзоры, месячные статистические отчёты укомов, волкомов, райкомов, партийных ячеек о своей деятельности.

Протоколы губернских съездов, пленумов и заседаний президиума Архангельского губернского Совета профсоюзов; резолюции губернских съездов профсоюзов; переписка с губернскими профессиональными организациями; доклады, докладные записки о работе губернского отдела профсоюзов; уставы, инструкции союзов, обществ, общественных организаций.

Доклады в ЦК РКП(б) о подготовке и участии Архангельской губернии во Всероссийской сельскохозяйственной выставке 1923; документы о работе треста «Северолес», о денационализации Нёнокских солеваренных промыслов; переписка по вопросам работы Архангельского губернского совета народного хозяйства; доклады о работе транспорта, почты, телеграфа, банка, таможни; документы о состоянии промыслов, о хлебозаготовках; обзоры состояния народного хозяйства Архангельской губернии. Доклады заведующего Архангельским губерньским отделом народного образования; протоколы заседаний учебного совета 1-го Архангельского рабоче-крестьянского университета 1921; приказы по губсовпартшколе им. В.И. Ленина; устав, программы, учебные планы партийной школы; инструкции по культурно-просветительской работе; правила приёма в учебные заведения; статистические сводки о проведении пропагандистской работы; списки школ политграмот; списки клубов, изб-читален; списки студентов Петроградского коммунистического университета; списки курсантов губсовпартшколы; анкеты агитаторов, пропагандистов и лекторов; заявления о посылке на учёбу, анкеты обследования школ и детдомов; наряды, путёвки агитаторам в уезды; приходно-расходные сметы на издание газет и др.

Статистические отчёты о составе и движении губернской, уездных, волостных, районных парторганизаций; сведения об учёте, передвижении коммунистов, командировании на руководящую работу в партийные и советские органы, военные учреждения; мандаты и удостоверения командированных; списки, заявления, автобиографии, анкеты, личные листки, характеристики на членов партии, сотрудников губкома; личные дела номенклатурных работников; мандаты, удостоверения делегатов конференций; списки ячеек; списки делегатов съездов партии и Советов, городских, уездных, волостных конференций; списки работников городских, уездных, волостных учреждений; списки кандидатов, членов РКП – ВКП(б), исключённых из партии; списки лиц, работающих на субботниках; книги регистрации членов партии, книги учёта, журналы входящих и исходящих бумаг; ведомости на выдачу заработной платы работникам губкома.

В фонде имеются газеты, листовки на английском языке 1918–1919, а также доклады, письма, телеграммы, резолюции за подписью видных исторических деятелей М.С. Кедрова, А.А. Самойло, А.М. Коллонтай и др.

СЕВЕРНЫЙ КРАЕВОЙ КОМИТЕТ (СЕВКРАЙКОМ) ВКП(б) (1929–1936)

Ф.п.–290, 6318 ед. хр., 1929–1937, описи, систематический и именной каталоги.

По постановлению ВЦИК от 14 января 1929 была ликвидирована Архангельская губерния и образован Северный край. 30 марта 1929 создано Северное краевое бюро ЦК ВКП(б) – полномочное представительство ЦК ВКП(б) на севере РСФСР, с целью формирования краевой партийной организации. Северный краевой комитет ВКП(б) был избран на I Северной краевой конференции ВКП(б), состоявшейся 14–19 августа 1929 в

Архангельске. Севкрайком ВКП(б) осуществлял идейно-политическое руководство социально-экономическим развитием губернии. Подчинялся ЦК ВКП(б). В состав партийной организации вошли: Архангельский, Вологодский, Северо-Двинский губкомы ВКП(б) и Коми обком ВКП(б).

В структуру аппарата входили:

- секретариат (1929–1933);
- особый сектор (1934–1937);
- отдел руководящих партийных органов (1934–1937);
- организационно-распределительный отдел (с 1929, организационно-инструкторский отдел 1930–1933);
- отдел по работе в деревне (1929);
- отдел агитации, пропаганды и печати (с 1929, отдел культуры и пропаганды с 1930, отдел партийной пропаганды, агитации и печати с 1935, отдел пропаганды и агитации с 1937);
- отдел агитации и массовых кампаний (с 1930, агитационно-массовый отдел 1931–1933, культурно-просветительный отдел 1935–1937);
- учебно-курсовая база (1936);
- отдел печати (1937);
- отдел школ (1935, 1937), в 1936 – отдел школ, науки, научно-технических изобретений и открытий;
- отдел по работе среди работниц и крестьянок (1929);
- распределительный отдел (отдел кадров) (1930–1933);
- общий отдел (1931–1933);
- промышленно-транспортный отдел (1934–1937);
- сельскохозяйственный отдел (1934–1937);
- советско-торговый отдел (1934–1937);
- бухгалтерия (1929), финансовая часть (1934), финансово-хозяйственный сектор (1935–1937).

По Конституции (1936) был ликвидирован Северный край и образована Северная область. Северный областной комитет ВКП(б) был избран на I Северной областной конференции ВКП(б), состоявшейся 5–14 июня 1937. Северная область была упразднена по постановлению ЦИК СССР от 23 сентября 1937, на её территории образованы Архангельская и Вологодская области. Функции Северного областного комитета ВКП(б) были переданы Архангельскому областному комитету ВКП(б) 3–5 октября 1937 на первом пленуме.

Описи построены по хронологическо-структурному принципу. Документы Севобкома ВКП(б) за 1936–1937 также отложились в фонде Архангельского обкома КП РСФСР (Ф.п–296); документы Севкрайкома ВКП(б) отложились в фондах райкомов, окружкомов, ячеек ВКП(б) и в фондах комсомольских организаций.

Директивы, циркуляры, постановления, инструкции ЦК ВКП(б), постановления СНК СССР и ЦК ВКП(б) 1935–1937, переписка с наркоматами по вопросам экономики, транспорта, связи, агитационно-пропагандистской, партийно-просветительской работы, работы среди коренного населения Крайнего Севера, среди женщин и молодёжи, о проведении коммунистических праздников и субботников; телеграфные директивы Совнаркома о ликвидации окружных парторганизаций в крае 1930.

Стенографические отчёты I–IV, протоколы Северных краевых конференций ВКП(б) с и документы к ним 1929–1934; протоколы пленумов, заседаний президиумов, бюро, секретариатов, отделов, подотделов, секторов Севкрайкома ВКП(б) по организационно-партийным, хозяйственным, идеологическим вопросам; протоколы краевых совещаний при крайбюро ЦК ВКП(б) о работе краевой организации ВКП(б) по вопросам борьбы с оппозицией, районирования 1929; документы о деятельности партколлегии Северной краевой КК-РКИ ВКП(б); директивные указания Севкрайкома ВКП(б) по коллективизации; акты ревизионной комиссии Севкрайкома ВКП(б); сведения и переписка с партийными органами о работе среди национальных меньшинств, о работе Комитета Севера; личная переписка секретаря крайкома С.А. Бергавинова.

Обзоры политического состояния СССР по данным ОГПУ; переписка с ЦКК-РКИ ВКП(б) по вопросам чистки партии; докладные записки прокурора Северного края, суда и прокуратуры; донесения спецотделов краевых организаций и учреждений о расселении кулацких семей, устройстве кулацких переселенцев в Северном крае; политдонесения командующего X стрелковой дивизии, начальника по политчасти Убеко-Север; переписка с

партийными организациями о работе с призывниками, демобилизованными красноармейцами.

Стенограммы докладов, протоколы и резолюции окружных, районных партийных конференций и документы к ним; протоколы пленумов, протоколы заседаний бюро Коми обкома, Северо-Двинского губкома, окружкомов, райкомов ВКП(б); отчёты о работе окружкомов, райкомов, ячеек ВКП(б); информации, акты, документы райкомов о ходе проверки партийных документов 1935.

Стенограммы краевых, окружных, районных слётов, конференций, совещаний по экономическим вопросам и документы к ним; краткие экономические характеристики районов Северного края; доклады секретаря Севкрайкома ВКП(б) о хозяйственных проблемах, о строительстве промышленных предприятий, лесозаводов, новых железных дорог, о развитии водного транспорта, электрификации, торговли в крае; докладная записка в Политбюро ЦК ВКП(б) о Беломорско-Балтийском водном пути и документы к ней 1929; переписка с государственными и хозяйственными учреждениями о лесозэкспорте, развитии связи в районах, о разработке месторождений полезных ископаемых в крае; документы о работе заводов треста «Северолес», «Комилес», АО «Экспортлес»; отчёты о геологических экспедициях на острова Северного Ледовитого океана 1930–1933; информации о зверобойных промыслах, о развитии охотничье-рыболовецкой кооперации; информационные сводки ЦК ВКП(б) о ходе соцсоревнования и ударничеству в Северном крае.

Стенограммы краевых, окружных, районных слётов, конференций, совещаний колхозников-ударников и документы к ним; конъюнктурные обзоры народного хозяйства Северного края; сведения, планы о проведении сельскохозяйственных кампаний, о ходе совхозного, колхозного строительства, о привлечении средств в фонды кредитования и кооперации; информационные сводки о развитии животноводства, льноводства; письма стахановцев, ударников сельского хозяйства и ответы на них Севкрайкома ВКП(б) 1934–1935; характеристики ударников совхозного и колхозного строительства.

Стенограммы краевых, окружных, районных слётов, совещаний, посвящённых профсоюзному движению, работе среди женщин и молодёжи и документы к ним; докладные записки о работе профсоюзов в крае; отчёты Северного краевого отдела труда о работе предприятий, о состоянии техники безопасности и травматизма, о трудовой дисциплине на предприятиях, о снабжении рабочих продовольственными и промышленными товарами, о жилищно-бытовых условиях; списки ответственных профсоюзных работников.

Стенограммы краевых, окружных, районных слётов, конференций, совещаний, посвящённых проблемам народного образования, агитации, пропаганды и печати и документы к ним; докладные записки о работе образовательных учреждений в Северном крае; информации о культурно-массовой работе в районах края, о развитии театра, кино и радио индустрии; отчёты о работе Северной опытной станции и научно-исследовательской работе в крае; выступление профессора Френкеля о благоустройстве г. Архангельска 1930; документы о рабселькоровском движении в крае 1929, об издании районных газет; отчёты о подготовке школ к учебному году; обзоры районных газет; телеграммы и документы о поездке И. Эренбурга по Северному краю 1934; переписка с управлением по делам искусств по вопросам проведения 100-летнего юбилея со дня смерти А.С. Пушкина 1937; списки пропагандистов и обществоведов края, студентов институтов, школ, лиц, намеченных в научные заграничные командировки 1932.

Статистические отчёты о составе и движении краевой, областной, окружных и районных партийных организаций; сведения о бюджете Севкрайкома ВКП(б); статистические итоги выборов в Советы; отчётные карточки о составе партийных организаций края; личные дела номенклатурных работников; списки, анкеты, мандаты и удостоверения делегатов краевых конференций; командировочные удостоверения

работников Севкрайкома ВКП(б); ведомости на выдачу заработной платы работникам Севкрайкома ВКП(б); списки и карточки на исключённых из партии; списки коммунистов-иностранцев и выходцев из других партий 1935; списки членов и кандидатов ВКП(б), служивших в белой армии 1935.

Рукопись книги М.А. Мазис «Организационные вопросы строительства крупных колхозов в Северном крае» 1930; рецензия Чупрова на книгу Терентьева «Печора в гражданской войне» 1935.

АРХАНГЕЛЬСКИЙ ОБЛАСТНОЙ КОМИТЕТ (ОБКМ) КП РСФСР (1937–1991)

Ф.п–296, 43814 ед. хр., 1936–1991, описи, систематический и именной каталоги, БД «Систематический каталог», перечни вопросов, рассмотренных на пленумах (1962), заседаниях бюро (1948–1990), секретариата (1953–1991) обкома, собраниях актива (1961–1962).

В соответствии с постановлением ЦИК СССР от 23 сентября 1937 Северная область разделена на Архангельскую и Вологодскую. 3–5 октября 1937 состоялся первый пленум Архангельского обкома ВКП(б). 18 июля 1938 прошла I Архангельская областная партийная конференция. Подчинился ЦК компартии. Осуществлял идейно-политическое руководство и проводил государственную политику во всех сферах материальной и духовной жизни области. Ликвидирован 23 августа 1991 на основании Указа Президента РФ «О приостановлении деятельности Коммунистической партии РСФСР».

При обкоме функционировали Дом политического просвещения (1960–1990, Общественно-политический центр 1990–1991); Университет марксизма-ленинизма (1976–1990, Университет политических знаний 1990–1991).

Фонд представлен полным комплексом документов. Описи построены по хронологическо-структурному принципу. Две трети фонда составляют документы по личному составу. В фонде отложились документы Севобкома ВКП(б) за 1937.

Документы обкома также отложились в фондах Ненецкого окружкома КП РСФСР (Ф.п–804), горкомов, райкомов партии, политотделов, учреждений партии, органов партийного контроля.

ОСОБЫЙ СЕКТОР 1937–1966, ОБЩИЙ ОТДЕЛ 1967–1990, УПРАВЛЕНИЕ ДЕЛАМИ 1991

Протокол и стенографический отчёт Северной областной партийной конференции 5–14 июня 1937. Протоколы пленумов, заседаний бюро Северного обкома ВКП(б). Протоколы I–XXIV областных партийных конференций 1938–1990, пленумов, заседаний бюро, секретариата, комиссий, собраний партийно-хозяйственного актива. Протоколы совещаний при секретарях обкома по вопросам социально-экономического и культурного развития области. Стенограмма совещания при секретаре обкома, докладные записки, информации о строительстве г. Молотовска и завода № 402 1937–1942. Протоколы и стенограммы совещаний с участием И.Д. Папанина 1941. Стенограмма областной конференции сторонников мира 1951. Постановления Архангельского городского комитета обороны и документы к ним 1942–1944. Отчёты, докладные записки, информации обкома в ЦК ВКП(б), КПСС по вопросам организационно-партийной, идеологической работы, хозяйственного и культурного развития области, административного деления. Отчёты, информации партийных органов о выполнении решений партийных съездов, постановлений ЦК, бюро ЦК партии, Совета Министров СССР и РСФСР, обкома. Докладные записки, информации отдела и партийных органов о состоянии промышленности, сельского хозяйства, строительства, транспорта, связи, народного образования, здравоохранения, культуры, о проведении избирательных кампаний. Докладные записки, переписка с органами НКВД об

антипартийных и антисоветских действиях граждан, о вредительской деятельности в районах области 1937–1938. Жалобы и заявления, адресованные главным лицам государства и поступившие в обком. Списки лиц, реабилитированных в партийном отношении. Докладные записки, переписка с ЦК ВКП(б) и партийными организациями, военными учреждениями об отборе членов ВКП(б) и ВЛКСМ в Красную армию и партизанские отряды, о работе военкоматов, о ходе мобилизации, о передвижении воинских частей 1941–1945. Переписка с райкомами ВКП (б) о мобилизации населения на оборонные работы и о снабжении мобилизованных; о перевозке и размещении эвакуированных 1941–1944. Докладные записки, информации, справки о налётах на Архангельск вражеской авиации, выброске парашютистов и их поиске 1941–1944. Политдонесения капитанов и помполитов судов о плаваниях, конвоях, борьбе с авиацией противника и гибели кораблей 1941–1945. Докладные записки, справки о строительстве аэродромов, железнодорожных путей, причалов. Информации о переработке импортных грузов 1941–1945. Справки отделов обкома о выполнении постановлении ЦК ВКП(б) от 11 ноября 1943 «О работе Архангельского обкома ВКП (б)» 1943–1944. Списки, характеристики лиц, представленных к правительственным наградам. Списки лиц, награждённых медалью «За оборону Советского Заполярья», «За доблестный труд в Великой Отечественной войне 1941–1945 гг.», другими наградами. Резолюция митинга, поздравительные письма в связи с награждением Архангельской области орденом Ленина 1967. Номенклатуры дел обкома. Планы работы отдела. Партийные бюджеты и штатные расписания областной партийной организации. Финансовые отчёты об исполнении бюджетов. Акты ревизии финансово-хозяйственной деятельности обкома, горкомов, райкомов КПСС 1991.

ОТДЕЛ РУКОВОДЯЩИХ ПАРТИЙНЫХ ОРГАНОВ 1937–1938, ОРГАНИЗАЦИОННО-ИНСТРУКТОРСКИЙ ОТДЕЛ 1939–1948, ОТДЕЛ ПАРТИЙНЫХ, ПРОФСОЮЗНЫХ И КОМСОМОЛЬСКИХ ОРГАНОВ 1949–1954, ОТДЕЛ ПАРТИЙНЫХ ОРГАНОВ 1955–1964, ОТДЕЛ ОРГАНИЗАЦИОННО-ПАРТИЙНОЙ РАБОТЫ 1965–1988, ОТДЕЛ ОРГАНИЗАЦИОННО-ПАРТИЙНОЙ И КАДРОВОЙ РАБОТЫ 1989–1990, ОТДЕЛ КОМИССИИ ПО ВОПРОСАМ ОРГАНИЗАЦИОННО-ПАРТИЙНОЙ РАБОТЫ 1991

Докладные записки, справки, информации, переписка об организационно-партийной работе. Информации о ходе отчётно-перевыборных кампаний в партийных организациях области, о ходе подготовки и итогах выборов в Верховный Совет СССР и РСФСР, местные Советы. Информации партийных органов области об организационно-партийной и массово-политической работе в районах. Информации, докладные записки горкомов и райкомов о проведении траурных митингов по поводу смерти И.В. Сталина 1953. Статистические отчёты о составе и движении областной, Ненецкой окружной и районных парторганизаций; о социальном составе, партийном стаже, возрасте, национальности, движении коммунистов, распределении коммунистов по отраслям народного хозяйства, проведении выборов и составе выборных органов, составе исключённых из партии. Отчёты о численном составе партийных организаций лесозаготовительных и лесных организаций. Списки погашенных партийных документов на лиц, выбывших из партии. Списки исключённых из партии 1937–1938. Заявления, жалобы, письма о разоблачении «врагов народа» и материалы по их расследованию. Информации партийных органов о ходе обсуждения материалов партийных съездов и пленумов, постановлений, обращений, писем партии и правительства к трудящимся. Списки ответственных работников обкома, секретарей горкомов и райкомов. Справки-характеристики экономического состояния районов области 1938. Информации, сводки, сведения о сборе тёплых вещей для Красной армии, поступлении средств в Фонд обороны страны, о ходе реализации государственных военных займов 1941–1943. Переписка с партийными организациями по учёту партийных и комсомольских документов граждан, зачисленных в партизанские отряды, ведомости уплаты членских взносов бойцами

партизанских отрядов 1942–1944. Списки коммунистов, прибывших в область в связи с эвакуацией 1942–1944. Критические замечания участников партийных конференций, пленумов, партийных активов, справки и информации по контролю за их выполнением. Справки, характеристики делегатов партийных съездов, депутатов Верховного Совета РСФСР. Планы работы отдела. Документы о работе партийных курсов (с 1987 по 1990 курсов повышения квалификации партийных, советских и идеологических работников): приказы, учебные планы, отчёты, списки слушателей и преподавателей. Доклады о работе политотделов Северного государственного морского пароходства, Северного управления речного пароходства, Севдвинлага НКВД 1940–1946. Протоколы пленумов, заседаний бюро Биряковского, Великоустюгского, Верховажского, Вохомского, Леденгского, Кичменгско-Городецкого, Сторожевского, Сыктывдынского, Усть-Алексеевского, Усть-Кубинского, Харовского, Чебсарского райкомов ВКП(б), входивших в состав партийной организации Северной области 1937.

ОТДЕЛ КАДРОВ 1939–1948

Протоколы, стенограммы совещаний в отделе. Отчёты обкома, Ненецкого окружкома, горкомов и райкомов о работе с кадрами. Статистические отчёты, сведения о составе и сменяемости руководящих кадров, передвижении коммунистов за пределы и внутри области. Личные дела, справки, характеристики, списки номенклатурных партийных, советских и хозяйственных работников. Списки партийных работников, мобилизованных в РККА 1941. Списки председателей колхозов 1942–1948. Списки и характеристики передовиков промышленности, сельского хозяйства 1945–1947. Протоколы заседаний областного комитета помощи раненым бойцам и командирам Красной армии. Докладные записки, информации, справки об организации эвакуогоспиталей, их оборудовании и работе, об оказании помощи раненым бойцам, о шефской работе в госпиталях 1941–1944. Заявления коммунистов об откомандировании на работу в районы, освобождённые от немецких захватчиков 1943–1944. Докладные записки, информации о состоянии кадров в промышленности, сельском хозяйстве, в торговле и общественном питании, о работе школ ФЗО и ремесленных училищ. Списки лиц, представленных к награждению медалями «За доблестный труд в Великой Отечественной войне 1941–1945 гг.» и «За оборону Советского Заполярья» и награждённых орденами и медалями СССР; сведения о количестве награждённых правительственными наградами 1945–1946.

ОТДЕЛ ПАРТИЙНОЙ ПРОПАГАНДЫ И АГИТАЦИИ 1937–1938, ОТДЕЛ ПРОПАГАНДЫ И АГИТАЦИИ 1939–1985, ИДЕОЛОГИЧЕСКИЙ ОТДЕЛ 1986–1990, ОТДЕЛ ИДЕОЛОГИЧЕСКОЙ КОМИССИИ 1991

Протоколы и стенограммы совещаний работников партийной пропаганды, редакторов городских и районных газет, собраний творческой интеллигенции г. Архангельска. Протоколы заседаний идеологической комиссии 1991. Доклады секретарей обкома на торжественных заседаниях. Отчёты партийных органов об итогах работы сети партийного просвещения. Справки об организации областного отделения общества «Знание» 1949, о его работе. Отчёты, докладные записки, справки, информации о состоянии партийно-массовой и агитационно-пропагандистской работы; партийного просвещения и экономического образования; о работе университетов марксизма-ленинизма, областной партийной школы, домов партпросвещения и партийных кабинетов, лекторских групп; о проведении семинаров идеологических работников, агитаторов и пропагандистов о проведении революционных праздников и митингов трудящихся; о работе общественно-политических центров, антирелигиозной работе; деятельности Архангельского отделения МОПР. Сведения о газетах, издаваемых в области, обзоры газет, радио- и телепередач. Планы и отчёты о работе

Архангельского интерклуба моряков 1942. Сведения о сборе подарков воинам Красной армии 1943. Воспоминания участников и другие документы областной комиссии по истории Великой Отечественной войны 1941–1945 1943. Справка секретаря обкома о смерти и похоронах депутата Верховного Совета СССР Тойво Антикайнена 1941. Докладные записки, справки, информации, переписка с партийными организациями и учреждениями о работе культурно-просветительных учреждений; о работе театров, музеев, библиотек, Северного русского народного хора, о проведении смотров художественной самодеятельности; о радиофикации области, об издании книг. Информации о подготовке и праздновании 70-летия И.В. Сталина, 150-летия со дня рождения А.С. Пушкина, 250-летия со дня рождения М.В. Ломоносова, 100-летия со дня рождения В.И. Ленина, 50-летия, 60-летия образования СССР, 400-летия г. Архангельска. Справки, информации о развитии физической культуры и спорта, об участии коллективов Архангельской области в летних олимпийских играх в Москве 1980. Доклады, справки, сценарии, списки участников и другие документы о проведении Ломоносовских чтений 1969–1991. Статья «Архангельская область», предназначенная для 3-го издания Большой Советской Энциклопедии 1969. Приветственные телеграммы в честь юбилейных дат. Планы работы отдела.

АДМИНИСТРАТИВНЫЙ ОТДЕЛ 1949–1952, ОТДЕЛ АДМИНИСТРАТИВНЫХ И ТОРГОВО-ФИНАНСОВЫХ ОРГАНОВ 1953–1976, ОТДЕЛ АДМИНИСТРАТИВНЫХ ОРГАНОВ 1977–1988

Докладные записки о работе по подготовке выборов в Верховный Совет СССР и местные советы; о деятельности правоохранительных органов, органов внутренних дел, о размещении государственных займов восстановления и развития народного хозяйства; об итогах призыва молодёжи в армию. Справки, докладные записки о работе добровольных спортивных обществ и состоянии физкультурной работы, здравоохранения, социального обеспечения и торговли. Письмо-благодарность Министерства здравоохранения РСФСР за работу по борьбе с туберкулёзом в Ненецком автономном округе. Информации о состоянии денежного обращения в области.

ВОЕННЫЙ ОТДЕЛ 1939–1948

Информации и докладные записки партийных органов области о состоянии оборонно-массовой и военно-физкультурной работы, о ходе военного обучения населения; о состоянии противовоздушной, противохимической обороны; о проведении противопожарных мероприятий. Информации о сдаче норм ГТО, проведении лыжных кроссов; о создании и работе добровольных военно-спортивных обществ «ДОСААФ», «Досарм», «Досав», «Досфлот». Списки коммунистов и комсомольцев, призванных в РККА по партийной мобилизации в период Великой Отечественной войны 1941–1945. Заявления граждан об отправке их на фронт. Информации о сборе тёплых вещей и подарков для воинов Красной армии, о шефской работе в госпиталях, оказании помощи семьям военнослужащих, трудоустройстве инвалидов Великой Отечественной войны 1941–1945. Сводки и переписка по сбору средств на строительство танковых колонн, эскадрильи самолётов. Списки лиц, награждённых правительственными наградами за боевые подвиги в период гражданской, советско-финляндской и Великой Отечественной войн, в том числе удостоенных звания Героя Советского Союза. Информации, справки, политдонесения, докладные записки о формировании и боевой деятельности истребительных батальонов, партизанских отрядов. Списки и характеристики лиц, ушедших в партизанские отряды.

ФИНАНСОВО-ХОЗЯЙСТВЕННЫЙ ОТДЕЛ 1968–1988

Штатные расписания, сметы расходов, финансовые отчёты обкома, Ненецкого окружкома, горкомов, райкомов КПСС. Акты ревизионной комиссии Архангельской областной организации КПСС. Информации об уплате членских взносов. Карточки лицевых счетов, ведомости на выдачу заработной платы работникам обкома КПСС. Служебные распоряжения о приёме, увольнении и перемещении технического и обслуживающего персонала обкома.

ПРОМЫШЛЕННО-ТРАНСПОРТНЫЙ ОТДЕЛ 1937–1939, 1953–1979, ПРОМЫШЛЕННЫЙ ОТДЕЛ (ОТДЕЛ ПРОМЫШЛЕННОСТИ) 1940–1948, 1980–1988, ОТДЕЛ ТЯЖЕЛОЙ ПРОМЫШЛЕННОСТИ 1949–1952, ОТДЕЛ МАШИНОСТРОЕНИЯ 1949–1952, ОТДЕЛ ЛЕСНОЙ ПРОМЫШЛЕННОСТИ 1938–1948, 1954–1988, ОТДЕЛ ЛЁГКОЙ ПРОМЫШЛЕННОСТИ 1951–1952, ОТДЕЛ ЛЁГКОЙ И ПИЩЕВОЙ ПРОМЫШЛЕННОСТИ 1967–1982, ОТДЕЛ ЛЁГКОЙ ПРОМЫШЛЕННОСТИ И ТОВАРОВ НАРОДНОГО ПОТРЕБЛЕНИЯ 1983–1988, ОТДЕЛ РЫБНОЙ ПРОМЫШЛЕННОСТИ 1941–1946

Протоколы и стенограммы совещаний в отделах. Докладные записки, информации, справки о работе промышленных предприятий и предприятий связи. Информации, сводки, справки предприятий о выполнении спецзаказов, производстве боеприпасов 1941–1945. Отчёты, докладные записки справки о работе завода № 402, стройтреста № 203, предприятий энергетики, о строительстве Архангельской теплоэлектростанции 1970. Отчёты, обзоры, докладные записки, информации о работе треста «Северолес», конторы «Экспортлес», объединений «Архангельсклеспром» и «Северолесозэкспорт», леспромхозов, леспромхозов, лесопунктов, о ходе лесозаготовок и сплава в области, о вербовке рабочей силы. Сводки о количестве людей, выделяемых на лесозаготовки и сплав 1939. Докладные записки, справки о строительстве и работе предприятий деревообрабатывающей, целлюлозно-бумажной и гидролизной промышленности. Справки о работе предприятий пищевой и лёгкой промышленности. Докладные записки о развитии рыбного промысла, вылове рыбы и морского зверя, работе рыбзаводов. Политдонесения помощников капитанов по политчасти рыболовных траулеров. Докладные записки и переписка о деятельности Северного геологического управления, Амдерминского рудника, Вайгачской экспедиции, Северной комплексной геологической экспедиции, Северо-Онежской геологоразведочной экспедиции. Информационные обзоры о геологоразведочных работах в Ненецком округе и строительстве Северо-Онежского бокситового рудника 1968. Докладные записки, справки об оказании шефской помощи совхозам и колхозам области. Социалистические обязательства трудящихся области и сведения о ходе социалистического соревнования на промышленных предприятиях области. Политдонесения политотделов, доклады, обзоры Северного государственного морского и Северного речного пароходств о работе, о ходе социалистического соревнования. Справки и информации о работе Северной железной дороги, о строительстве автодорог в области. Списки, характеристики, анкеты стахановцев лесозаготовок. Списки работников предприятий, представленных к правительственным наградам. Списки коммунистов и комсомольцев, направленных на работу в лесную промышленность.

ОТДЕЛ СТРОИТЕЛЬСТВА 1964–1988

Протоколы совещаний в отделе. Докладные записки, информации, справки, письма партийных органов области о проектировании и строительстве объектов, работе предприятий строительных материалов, об обеспечении кадрами строительных рабочих. Справки, информации о работе передвижных механизированных колонн. Отчёты и справки о работе студенческих строительных отрядов. Отчёт обкома «Об опыте работы Архангельского обкома КПСС и строительных организаций области по повышению технического уровня и качества строительства» (рассмотрен в ЦК КПСС 1975, информации к отчёту).

Социалистические обязательства строительных организаций и справки об их выполнении. Планы работы отдела.

ТРАНСПОРТНЫЙ ОТДЕЛ 1947–1952, ОТДЕЛ ТРАНСПОРТА И СВЯЗИ 1940, 1980–1988, ОТДЕЛ ВОДНОГО ТРАНСПОРТА 1941–1946, ЖЕЛЕЗНОДОРОЖНЫЙ ОТДЕЛ (ОТДЕЛ ЖЕЛЕЗНОДОРОЖНОГО ТРАНСПОРТА) 1941–1946

Протоколы и стенограммы совещаний в отделе. Отчёты, доклады, информации политотделов Северной и Печорской железных дорог и их отделений, Северного морского и речного пароходств, Главсевморпути, Архангельского бассейнового управления морских путей, помощников капитанов судов о своей работе. Отчёт о работе Северо-Печорской железной дороги 1944. Отчёт об эксплуатационной деятельности Архангельского морского арктического пароходства 1945. Докладные записки, справки о работе транспорта и связи. Политдонесения политотделов Северного морского и Северного речного пароходств. Докладные записки, сведения о строительстве и реконструкции порта Бакарица, о выполнении спецзаданий по судоремонтному заводу «Красная кузница», работе Исакогорских судоремонтных мастерских 1941–1945. Сведения об обработке судов, прибывших с военными грузами 1941–1945. Докладные записки, отчёты политотделов об итогах социалистического соревнования предприятий железнодорожного, автомобильного транспорта. Списки и характеристики лиц, представленных к правительственным наградам.

СЕЛЬСКОХОЗЯЙСТВЕННЫЙ ОТДЕЛ 1937–1982, ОТДЕЛ ЖИВОТНОВОДСТВА 1943–1946, ОТДЕЛ СЕЛЬСКОГО ХОЗЯЙСТВА И ПИЩЕВОЙ ПРОМЫШЛЕННОСТИ 1983–1988, АГРАРНЫЙ ОТДЕЛ 1989–1990, ОТДЕЛ КОМИССИИ ПО ВОПРОСАМ СОЦИАЛЬНО-ЭКОНОМИЧЕСКОГО РАЗВИТИЯ И АГРАРНОЙ ПОЛИТИКИ 1991

Стенограммы областных слётов и совещаний передовиков и специалистов сельского хозяйства. Докладные записки, информации о состоянии сельского хозяйства в области, работе колхозов и совхозов, машинно-тракторных станций, ходе сельскохозяйственных работ, строительстве объектов сельского хозяйства, электрификации, проведении мелиоративных работ, оказании шефской помощи промышленными предприятиями колхозам, совхозам, машинно-тракторным станциям. Докладные записки, справки о строительстве и вводе в эксплуатацию животноводческих объектов, об обеспечении новой техникой и минеральными удобрениями совхозов и колхозов области, о научно-исследовательской работе опытных станций. Справки, информации о работе агропромышленных объединений области. Отчёты, информации, справки о проведении отчётно-выборных собраний в колхозах, о подготовке кадров сельского хозяйства. Справки, сведения об итогах выполнения соцдоговора с Вологдой. Докладные записки, справки, информации о состоянии животноводства в области 1943, о выполнении плана заготовок продукции полеводства, овощеводства, животноводства. Информации, справки о заготовках кормов, сена и силоса. Докладные записки о развитии оленеводства и пушного промысла. Докладные записки о развитии льноводства в области. Переписка о вывозе скота в освобождённые районы и об эвакуированном скоте 1943. Докладные записки, справки о мерах по ликвидации нарушений устава сельскохозяйственной артели. Справки об устройстве и работе председателей колхозов – тридцатитысячников и оказании им помощи 1956. Справки, информации о проведении сельскохозяйственных кампаний по выращиванию кукурузы и сахарной свёклы в области. Справки об истории образования колхозов Приморского и Каргопольского районов. Социалистические обязательства работников сельского хозяйства и справки по их выполнению. Списки студентов Высшей коммунистической сельскохозяйственной школы. Списки и характеристики передовиков сельского хозяйства, кандидатов на Всесоюзную сельскохозяйственную выставку.

СОВЕТСКО-ТОРГОВЫЙ ОТДЕЛ 1937–1939, ОТДЕЛ ТОРГОВЛИ И ОБЩЕСТВЕННОГО ПИТАНИЯ 1942–1948, ПЛАНОВО-ФИНАНСОВО-ТОРГОВЫЙ ОТДЕЛ 1949–1951, ОТДЕЛ АДМИНИСТРАТИВНЫХ И ТОРГОВО-ФИНАНСОВЫХ ОРГАНОВ 1953–1976, ОТДЕЛ ТОРГОВЛИ И БЫТОВОГО ОБСЛУЖИВАНИЯ 1977–1988

Протоколы совещаний в отделе. Отчёты, справки, докладные записки о состоянии торговли и кооперации. Доклад о переписи населения 1939. Переписка о подготовке и ходе Новоземельской экспедиции по заготовке тушек кайры 1942. Характеристики на лучших работников торговли и общественного питания.

КУЛЬТУРНО-ПРОСВЕТИТЕЛЬНЫЙ ОТДЕЛ 1937–1938

Стенограммы областных совещаний культпросветработников. Докладные записки о работе театров, филармонии, кинотеатров, радиовещания, музеев, библиотек и изб-читален; о состоянии антирелигиозной пропаганды; о ликвидации неграмотности и малограмотности в области; о развитии физкультуры и спорта. Списки культурно-просветительных учреждений.

ОТДЕЛ ПЕЧАТИ 1937–1938

Стенограмма областного совещания рабочих и сельских корреспондентов 1938. Сводки, обзоры, справки о работе районных газет.

ОТДЕЛ ШКОЛ 1937–1939, ОТДЕЛ ВУЗОВ И ШКОЛ 1943, ОТДЕЛ ШКОЛ 1944–1948, ОТДЕЛ ШКОЛ И ВУЗОВ 1951–1956, 1959–1963, ОТДЕЛ ШКОЛ 1965–1969, ОТДЕЛ НАУКИ И УЧЕБНЫХ ЗАВЕДЕНИЙ 1970–1988

Протоколы, стенограммы совещаний работников образования, слётов учителей. Справки, информации, докладные записки о состоянии школьного образования, профтехобразования, детских домов, дошкольных учреждений, техникумов, институтов, научно-исследовательских учреждений. Справки о работе студенческих строительных отрядов, о строительстве объектов просвещения. Списки педагогических работников, представленных к наградам.

ПАРТИЙНАЯ КОЛЛЕГИЯ 1938–1942, 1945–1952, ПАРТИЙНАЯ КОМИССИЯ 1943, 1953–1985, КОМИССИЯ ПАРТИЙНОГО КОНТРОЛЯ 1986–1989, КОНТРОЛЬНО-РЕВИЗИОННАЯ КОМИССИЯ 1990

Отчёты, справки, информации о деятельности партийной коллегии обкома, областной, городских и районных партийных комиссий, работе по укреплению партийной и государственной дисциплины, о привлечении коммунистов к ответственности за нарушение уставных требований и этических норм, рассмотрении персональных дел и апелляций. Персональные и апелляционные дела членов партии. Документы о реабилитации в партийном отношении лиц, необоснованно репрессированных в 1930–1940-е и начале 1950-х (1989).

ОКРУЖНЫЕ ПАРТИЙНЫЕ КОМИТЕТЫ (ОКРУЖКОМЫ) (1929–1991)

3 фонда, 8284 ед. хр., 1929–1991, описи.

Окружкомы партии были образованы в связи с постановлением президиума ВЦИК от 15 июля 1929 «О составе округов и районов Северного края и их центрах». В крае были пять округов: Архангельский, Вологодский, Ненецкий национальный, Няндомский, Северо-Двинский. Упразднены в связи с ликвидацией округов постановлениями ЦК ВКП(б) от 15 июля 1930, ЦИК и СНК СССР от 23 июля 1930 «О ликвидации округов» и президиума Северного краевого исполкома от 25 июля 1930 «О ликвидации округов в Северном крае». Подчинялись Северному краевому комитету ВКП(б) 1929–1930. Ненецкий окружком партии подчинялся Северному краевому комитету партии (1929–1936), Северному обкому партии (1936–1937), Архангельскому обкому партии (1937–1991).

Описи построены по хронологически-структурному принципу. Документы окружкомов также отложились в фондах Севкрайкома ВКП(б) (Ф.п–290), Архангельского обкома КП РСФСР (Ф.п–296), райкомов партии.

Архангельский (1929–1930) Ф.п–833, 93 ед. хр., 1929–1930, опись.

Окружком контролировал партийные организации, находившиеся на территории г. Архангельска, г. Мезени, г. Онеги. Окружной комитет ВКП (б) организационно оформился на I окружной конференции 2–6 августа 1929. В его составе были следующие отделы: бюро (1929–1930), оргинструкторский (1929) с учётным подотделом (1929–1930), организационный (1930), агитации и пропаганды (1929–1930), по работе в деревне (1929), женский (1929–1930), отдел кадров (1929–1930), распределительный (1930), бухгалтерия (1929–1930). Последний пленум окружкома состоялся 25 августа 1930.

Няндомский (1929–1930) Ф.п–80, 50 ед. хр., 1929–1930, опись.

Окружком контролировал партийные организации, находившиеся на территории г. Вельска, г. Каргополя, г. Шенкурска. Окружной комитет ВКП (б) оформился на I окружной конференции 25–28 июля 1929. В его составе были следующие отделы: общий (1929–1930), организационно-инструкторский (1929–1930), учётно-статистический сектор (1929–1930), агитации, пропаганды и печати (1929), сектор культуры и пропаганды (1930), по работе в деревне (1929–1930), по работе среди женщин (1929–1930). Последний пленум окружкома состоялся 20 августа 1930.

Циркуляры, инструкции ЦК ВКП(б), выписки из протоколов заседаний бюро Севкрайкома ВКП(б) по вопросам организационно-партийной и агитационно-пропагандистской работы, подбора, расстановки и подготовки партийных кадров. Положение об окружных партийных бюро (Ф.п-833). Документы о ликвидации Няндомского окружкома ВКП(б) (Ф.п-80). Протоколы и стенограммы окружных партийных конференций, заседаний пленумов, бюро, секретариата, партийных активов окружкомов, окружных собраний и совещаний секретарей парторганизаций, совещаний коллегий и аппарата отделов окружкомов. Директивные указания окружкомов на места.

Планы работы окружкомов и отчёты об их деятельности; докладные записки информационные сводки, справки и переписка о работе отделов, подотделов окружкомов, содержащая сведения о реализации решений пленумов и постановлений ЦК ВКП(б), постановлений Севкрайкома ВКП(б) и окружкома по вопросам партийно-организационной, массово-политической, агитационно-пропагандистской, кадровой, культурно-воспитательной, советской, профсоюзной, комсомольско-молодёжной, кооперативно-хозяйственной работы в округах; отчёты о работе среди женщин, бедноты, батрачества, о направлении на работу, учёбу, ликвидации кулачества и перестройке форм и методов работы деревенских парторганизаций в связи с образованием колхозов, о работе промышленных предприятий и организации соцсоревнования; сведения о проведении политических и хозяйственных кампаний, реализации займа индустриализации. Статистические отчёты о составе и движении окружных парторганизаций. Анкеты, личные дела, ведомости на выдачу заработной платы работникам окружкомов. Списки членов бюро окружкомов, мандаты, удостоверения делегатов конференций, списки выдвиженцев 25-ти тысячников и др. Личные дела номенклатурных работников.

**Г. НАРЬЯН-МАР, НЕНЕЦКИЙ АВТОНОМНЫЙ ОКРУГ,
АРХАНГЕЛЬСКАЯ ОБЛАСТЬ
(1929–1991)**

Ф.п–804, 8141 ед. хр., 1929–1991, описи, систематический каталог.

Создан в связи с образованием в сентябре 1929 Ненецкого округа. 3 сентября 1929 приступило к работе организационное партийное бюро Ненецкого округа, как временный руководящий орган окружной партийной организации. 10–13 января 1930 на I Ненецкой окружной конференции были избраны окружком партии и ревизионная комиссия. Первый пленум окружкома 12 января 1930 избрал бюро в составе 5 человек и первого секретаря, которым стал В.М. Фомин. Последнее заседание бюро комитета состоялось 9 августа 1991. Окружной комитет осуществлял партийное руководство общественно-политической жизнью, экономическим и социальным развитием Ненецкого округа.

В структуру аппарата в разные годы входили:

- общий отдел (1929–1990, управление делами с 1 апреля 1991);
- организационно-инструкторский отдел (1929–1948, 1959–1964, организационный отдел 1955–1958, 1965–1990);
- учётный подотдел (1929–1931);
- отдел партийных, профсоюзных и комсомольских органов (1949–1954);
- агитационно-массовый отдел (1929–1931, отдел пропаганды и агитации 1932–1961, 1964–1988, идеологический отдел 1962–1963, 1989–1990);
- сектор учёта (1932–1940, 1959–1965, сектор учёта и партстатистики 1941–1948, сектор партийной статистики и единого партийного билета 1949–1956, сектор партийного учёта 1957–1958, 1965–1980, 1984 и 1988);
- отдел по работе среди женщин (1933–1934);
- отдел кадров (1938–1947);
- промышленно-транспортный отдел (1949–1990);
- сельскохозяйственный отдел (1939–1949, 1960–1990, отдел сельского хозяйства 1957–1959);
- военный отдел (1939–1947);
- отдел рыбной промышленности (1943–1944, 1946–1948);
- партийная комиссия (1987–1990).

Штатные расписания окружкома 1929–1990 находятся в фонде Архангельского обкома КП РСФСР (Ф.п-296).

Протоколы заседаний организационного партийного бюро 1929, окружных партийных конференций, пленумов, заседаний бюро окружкома 1930–1991; собраний колхозников о ликвидации кулачества, как класса 1930; I районного съезда Советов и районной конференции женщин 1930; окружного совещания красных партизан 1931; окружных слётов ненцев-колхозников 1932–1933; протокол общегородского собрания женщин г. Нарьян-Мара и сведения о работе среди женщин в Хаседа-Харде 1934; совещаний при отделах окружкома; актива окружной и городской партийной организации.

Докладные записки Ненецкого окружкома в ЦК партии, Севкрайком ВКП(б) и Архобком ВКП(б) по вопросам организации округа, отделов окружкома, развития оленеводства и работы оленеводческих совхозов округа, о ходе выборов. Справка о состоянии Канино-Тиманской районной партийной организации 1930. Донесения окружного отделения ОГПУ, начальника Ненецкого окружного отделения НКВД и переписка с ним. Спецсообщения Ненецкого окружного отдела УНКВД Архангельской области 1941–1942. Политико-экономическая характеристика Ненецкого национального округа 1932. Переписка первого секретаря окружкома, отделов с партийными и советскими органами, с отделением ОГПУ по поводу злодейского убийства и увековечивания памяти председателя окрисполкома И.П. Выучейского. Приветствия трудящихся И.В. Сталину, копия ответа И.В. Сталина 1943. Письмо бойцам-землякам от трудящихся Ненецкого округа 1943. Письма райкома ВКП(б), первичных партийных организаций и отдельных коммунистов на имя первого секретаря окружкома ВКП(б) о внутрипартийной и хозяйственной работе, расстановке кадров. Доклады

и докладные записки оргкомиссии Ненецкого округа о работе Большеземельского тундрового совета и Тиманского участка 1929; о состоянии оленеводческого хозяйства. Сведения о коллективизации тундрового населения и о развитии оленеводства в округе. Документы по приёму в партию, в кандидаты партии (анкеты, заявления, биографии). Имеются документы по приёму И.П. Выучейского и Г.И. Суфтина. Документы по подготовке вопросов на бюро окружкома. Списки коммунистов, работающих в органах ОГПУ и ВЧК; членов и кандидатов в члены ВКП(б), привлечённых к судебной ответственности в 1933–1935; первичных партийных организаций и коммунистов по районным и первичным организациям; кандидатов в народные заседатели окружного суда; демобилизованных; делегатов конференций с правом решающего и совещательного голоса. Списки и характеристики, лиц, представленных к награждению медалями «За оборону Советского Заполярья» и «За победу над Германией в Великой Отечественной войне 1941–1945 гг.» и другими правительственными наградами. Информации о проведении конференции батрацко-бедняцких групп; о ходе проверки и обмене документов. Анкеты личного состава коммунистов отряда Ненецкого окружкома ВКП(б). Отчёты женорганизатора окружкома о работе среди женщин. Отчёты Большеземельской землеустроительной экспедиции 1940 и Амдерминского рудоуправления 1941–1942. Черновик брошюры и доклада о 10-лети Ненецкого национального округа 1940. Планы работы окружкома, отделов; отчётно-перевыборной кампании партийных органов окружной парторганизации. Личные дела по приёму в партию, номенклатурных работников и персональные дела. Ведомости на выдачу заработной платы; акты ревизионной комиссии по проверке финансовой деятельности окружкома.

УЕЗДНЫЕ КОМИТЕТЫ (УКОМЫ) ВКП(б) (1918–1929)

12 фондов, 9335 ед. хр., 1917–1929, описи, систематический каталог.

Уездные комитеты партии созданы на уездных партийных конференциях. Осуществляли идейно-политическое руководство волостными партийными организациями, всеми учреждениями и организациями, находящимися на территории уездов. Подчинялись губернским комитетам РКП(б) – ВКП(б), на территории которых находились. Высшим органом уездных партийных организаций являлась конференция. В промежутках между конференциями повседневное руководство осуществлял президиум (позже – бюро) укома. Структура аппарата укомов в основном была идентичной. В неё входили отделы:

- общий;
- оргинструкторский (организационный);
- информационно-статистический (учётно-статистический);
- агитационно-пропагандистский (агитационно-просветительский);
- по работе среди женщин;
- по работе в деревне;
- по работе среди молодёжи.

Имелись также комиссии: конфликтная, ревизионная, по проверке и чистке рядов РКП(б), взаимопомощи, самообразованию и др. Кроме того, в составе отделов создавались и функционировали секции по направлениям работы: военная, продовольственная, экономическая, по работе среди бедноты и др. В уездах работали уполномоченные губернских контрольных комиссий, уполномоченные истпарты ВКП(б).

Укомы прекратили существование в 1922, 1924, 1925, 1927 в связи с ликвидацией отдельных уездов, большинство в июле 1929 в связи с ликвидацией Архангельской и Вологодской губерний и образованием Северного края.

Описи построены по структурно-хронологическому принципу. Документы укомов также отложились в фондах Архгубкома ВКП(б) (Ф.п–1), Севкрайкома ВКП(б) (Ф.п–290), волкомах, ячеек партии и комсомола, Архангельской губ КК–РКИ (Ф.п–2) и её уполномоченных, истпартотдела Архгубкома ВКП(б) (Ф.п–240), Коллекции воспоминаний и личных документов северян (Ф.п–8660).

Архангельской губернии

Архангельский (1921–1929) Ф.п–7, 496 ед. хр., 1921–1929, описи.

Образован 2 августа 1921 на I Архангельской уездной конференции РКП(б). Ликвидирован в связи с упразднением уезда в 1929, последнее заседание бюро укома ВКП(б) состоялось 9 июля 1929.

Архангельский уездно-городской (1920–1921) Ф.п–409, 54 ед. хр., 1920–1921, опись.

Образован 29–31 мая 1920 на I Архангельской уездно-городской конференции РКП(б). Вся работа укома велась аппаратом Архангельского губернского комитета РКП(б). В связи с образованием Архангельского уездного комитета РКП(б) Архуездгорком прекратил своё существование. Последнее заседание бюро Архуездгоркома РКП(б) состоялось 16 августа 1920. Последняя (III) конференция укома РКП(б) прошла 5–8 июня 1921, на ней, как и на II конференции, выборов членов бюро не проходило.

Мезенский (1920–1929) Ф.п–10, 1342 ед. хр., 1920–1929, описи.

Образован 26 декабря 1920 на I Мезенской уездной конференции РКП(б). Ликвидирован в связи с упразднением уезда в 1929, последнее заседание бюро укома ВКП(б) состоялось 1 июля 1929.

Онежский (1919–1929) Ф.п–6, 828 ед. хр., 1918–1929, описи.

Образован 30–31 января 1919 на I Онежской уездной конференции РКП(б). Ликвидирован в связи с упразднением уезда в 1929, последнее заседание бюро укома ВКП(б) состоялось 22 июня 1929.

Пинежский (1919–1927) Ф.п–9, 684 ед. хр., 1918–1927, описи.

6 января 1919 образовано временное бюро РКП(б) в с. Веркола. Первый уком РКП(б) образован в с. Веркола на I Пинежской конференции РКП(б) 12 сентября 1919. Ликвидирован в связи с интервенцией. Новый уком РКП(б) образован в г. Пинега на I Пинежской уездной конференции РКП(б) 25–30 декабря 1920. Ликвидирован в 1927 в связи с укрупнением уездов и волостей Архангельской губернии. Последнее заседание бюро укома ВКП(б) состоялось 10 марта 1927.

Устьвашский (1920–1921) Ф.п–1279, 117 ед. хр., 1920–1921, опись.

Уездный комитет существовал с апреля 1920. 17 декабря 1920 состоялась I Устьвашская уездная конференция РКП(б). Ликвидирован в связи с упразднением уезда в 1921. Последнее заседание общегородского собрания членов РКП(б) Устьвашского укома РКП(б) состоялось 25 августа 1921.

Холмогорский (с 1922 Емецкий) (1920–1925) Ф.п–12, 607 ед. хр., 1919–1925, описи.

Образован 15–18 декабря 1920 на I Холмогорской уездной конференции РКП(б). Ликвидирован в связи с упразднением уезда в 1925. Последнее заседание бюро укома РКП(б) состоялось 28 июня 1925.

Шенкурский (1918–1929) Ф.п–8, 1251 ед. хр., 1918–1929, описи.

16 ноября 1918 состоялось первое общее собрание Шенкурской организации большевиков. На нём было выбрано бюро из трёх человек. 10–12 апреля 1919 состоялась I Шенкурская уездная конференция РКП(б), завершившая формирование организации и избравшая уездный комитет партии. Ликвидирован 8 июля 1929.

Вологодской губернии

Вельский (1918–1929) Ф.п–238, 776 ед. хр., 1918–1929, описи.

Образован 1–3 марта 1919 на I Вельской уездной конференции РКП(б). Ликвидирован с упразднением уезда в 1929, последнее заседание бюро укома ВКП(б) состоялось 28 июня 1929.

Каргопольский (1918–1929) Ф.п–104, 1259 ед. хр., 1917–1930, опись.

Образован 25–28 декабря 1918 на I Каргопольской уездной конференции РКП(б). Ликвидирован в связи с упразднением уезда в 1929, последнее заседание пленума укома ВКП(б) состоялось 16 июня 1929.

Северо-Двинской губернии

Сольвычегодский (1918–1924) Ф.п–373, 605 ед. хр., 1918–1924, опись.

Образован 13–14 декабря 1918 на I Сольвычегодской уездной конференции РКП(б). Уком упразднён в связи с ликвидацией уезда 1924. Последнее заседание президиума укома РКП(б) состоялось 18 июня 1924.

Яренский (1918–1922) Ф.п–366, 154 ед. хр., 1917–1925, описи.

Образован 20 января 1919 на I конференции коммунистов Яренского уезда. Ликвидирован в связи с упразднением уезда 1922. Последнее заседание бюро Яренского укома РКП(б) состоялось 2 февраля 1922.

Циркуляры, постановления, директивные указания, инструкции, брошюры ЦК РКП(б) – ВКП(б), Северного областного комитета, Архангельского, Вологодского, Северо-Двинского губкомов партии. Телеграфные сообщения РОСТА по вопросам международной и внутренней жизни СССР. Телеграммы ЦК о смерти В.И. Ленина 1924. Бланки, анкеты Всесоюзной партийной переписи по уездам 1922, 1926. Протоколы уездных партийных конференций, заседаний пленумов, президиумов, секретариатов, бюро, секций, отделов укомов, общих собраний уездных, волостных, первичных партийных организаций, протоколы крестьянских съездов, волостных, беспартийных женских конференций, съездов, собраний групп бедноты, протоколы заседаний фракций коммунистов уездных исполкомов Советов. Циркуляры и распоряжения укомов низовым организациям. Планы, отчёты укомов и их отделов, отчёты инструкторов укомов о состоянии дел в ячейках, акты обследования ячеек. Переписка с губкомами, волкомами, первичными партийными организациями по вопросам партийной, советской и хозяйственной работе, идеологии и кадрам. Информации о работе лесозаводов, потребительской и производственной кооперации, проведении выборов в местные Советы, работе среди женщин, молодёжи в деревне, работе профсоюзов, организации революционных праздников, субботников, воскресников, состоянии культурно-просветительской работы; материалы об антирелигиозной работе, работе партийных клубов, об издании, выпуске газет и др. Справки о социально-экономическом развитии уездов. Отчёты о работе уездных комитетов ВЛКСМ. Отчёты волкомов, ячеек о ходе мобилизации в Красную армию, сборе средств голодающим Поволжья, помощи семьям красноармейцев, о формировании ЧОН. Статистические отчёты о составе и численности уездных партийных организаций. Списки, анкеты, биографии делегатов партийных конференций. Списки слушателей совпартшколы и других курсов. Списки коммунистов по ячейкам. Списки демобилизованных из белой армии. Личные дела номенклатурных работников. Заявления граждан об отправке на фронты гражданской войны, о приёме в партию. Программы кружков политической грамоты, устав «Союза безбожников» и др. Объявления о созыве митингов. Штаты, сметы, ведомости на выдачу заработной платы работникам укомов.

Протокол политического суда над патриархом Тихоном, архиепископом Никандром 1923, приговор суда над новгородскими церковникам и материалы к ним. Документы о работе с иностранными моряками, о работе треста «Северолес». Приказы Мезенских отдельных рот; информации о работе лесозаводов № 49 (г. Мезень), № 48 (пос. Каменка). Краткая история Мезенской уездной организации РКП(б) (Ф.п–10).

Устав клуба коммунистов, письмо ЦК РКП(б) об анархистах. Инструкции по формированию ЧОН. Денежные приходно-расходные документы по сооружению памятника «Жертвам революции» в с. Пинеге, пожертвования в пользу бастующих Швеции, Норвегии, Англии 1920. Письма граждан в редакцию газеты «Пинежская жизнь». Сведения о денежной реформе в Пинежском уезде 1924. Воспоминания о событиях 1905 года на Пинеге. Очерк об истории Пинежской организации ВКП(б) (Ф.п-9).

Указания Петроградского Совета Каргопольскому Совету 1917. Удостоверение о создании Каргопольской партийной организации 1918. Доклад о деятельности Каргопольского района «Русснорвеголес» 1923. Исторический очерк «Организация первых Советов в Каргопольском уезде» 1929. Воспоминания об Октябрьской революции 1917. Документы об издании, выпуске газет «Каргопольский колокол», «Каргопольская коммуна»,

«Вольный пахарь». Инструкция по изданию устных газет. Списки лиц, служивших в полиции 1919 (Ф.п-104).

Устав организации сочувствующих РКП(б) 1918. Протоколы заседаний Северного областного комитета РКП(б) 1918. Доклад инструктора Сольвычегодского укома РКП(б) А. Мокеева «Жизнь и состояние Дмитриевской волости» 1924. Список лиц, командированных на агитаторские курсы в Петроград 1919 (Ф.п-373).

Материал к докладу «Гражданская война на Севере». Заметки в газету «Мужик коммунар», черновики статей в газету «Красная Онега» (Ф.п-6).

Воззвания к красноармейцам Вельско-Шенкурского направления. Информации о выпуске газет «Красная Вага». Материалы о сборе средств рабочим Германии (Ф.п-8).

Радиотелеграммы и оперативные сводки полевого штаба Реввоенсовета республики 1920. Документы о кулацко-эсеровском восстании в Вельском уезде 1921, исторический очерк развития женского движения в Вельском уезде в 1905–1927 (Ф.п-238).

Телефонограммы Яренского реввоенсовета 1918. Списки лиц, расстрелянных и взятых белогвардейцами в плен 1920 (Ф.п-366).

Документы об организации коммун в Архангельском уезде, подписные листы пожертвований на строительство памятника В.И. Ленину 1926 (Ф.п-7).

Список красноармейцев Архангельской пулемётной школы (Ф.п-409).

Подписные листы по сбору средств для поездки делегатов Емецкого уезда на сельскохозяйственную выставку в Москву 1923 (Ф.п-12).

ВОЛОСТНЫЕ КОМИТЕТЫ (ВОЛКОМЫ) ВКП(б) (1918–1959)

58 фондов, 3294 ед. хр., 1918–1959, описи, систематический каталог.

Волостные комитеты партии оформились в 1923–1924, избирались на волостных партийных конференциях или общих собраниях коммунистов по мере образования партийных ячеек в волостях. Круг задач и обязанностей волкомов был определён Уставом РКП(б) 1919. Волостные комитеты руководили деятельностью партийных ячеек, советских органов, хозяйственных и общественных организаций, находившихся на территории волостей, принимали активное участие в создании сельских кооперативов, артелей, обществ, осуществляли политико-воспитательную работу в деревне. Волкомы способствовали проведению конференций беспартийных крестьян, привлекали к культурной и общественной работе сельскую интеллигенцию, женщин, молодёжь, бедноту.

Волкомы в своей работе подчинялись уездным комитетам партии, на территории которых находились. В состав волкома входили от трёх до пяти членов партии и кандидатов, из числа которых выбирался секретарь комитета и назначался технический работник. Структура аппарата волкомов была в основном идентичной. В неё входили отделы:

- общий (бюро);
- организационно-инструкторский;
- агитационно-пропагандистский;
- по работе среди женщин;
- по работе в деревне.

Большинство волкомов прекратили своё существование в связи с изменением административно-территориального деления Архангельской, Вологодской, Северо-Двинской губерний в 1924 (образование районов в Вологодской и Северо-Двинской губерниях), в 1927 (укрупнение волостей в Архангельской, Вологодской, Северо-Двинской губерниях) в 1929 (образование Северного края).

Описи построены по хронологическо-структурному принципу. Документы волкомов также отложились в фондах Архгубкома (Ф.п-1), укомов партии, Архангельской губ КК-РКИ (Ф.п-2) и её уполномоченных, ячейках партии.

Архангельской губернии

Архангельского уезда

Вознесенский (1924–1926) *Ф.н–733, 9 ед. хр., 1924–1926, опись.*

После укрупнения волости в 1927 волился в Подгородний волком ВКП(б).

Емецкий (1924–1929) *Ф.н–655, 91 ед. хр., 1924–1929, опись.*

С 1924 волком подчинялся Емецкому укому РКП(б), с июля 1925 – Архангельскому укому РКП(б).

Зимне-Золотицкий (1924–1929) *Ф.н–59, 34 ед. хр., 1924–1931, опись.*

С 24 июня 1925 волком преобразован в ячейку РКП(б). В фонде отражены документы Зимне-Бережного волкома ВКП(б) с октября 1927.

Исакогорский (1924–1926) *Ф.н–6606, 27 ед. хр., 1924–1926, опись.*

После укрупнения волости в январе 1927 волился в Подгородний волком ВКП(б).

Карпогорский (1924–1929) *Ф.н–115, 126 ед. хр., 1924–1929, опись.*

С 1924 волком подчинялся Пинежскому укому РКП(б), с февраля 1927 – Архангельскому укому ВКП(б).

Кехотский (1924–1927) *Ф.н–367, 38 ед. хр., 1924–1927, опись.*

После укрупнения волости в январе 1927 волился в Подгородний волком ВКП(б).

Летне-Золотицкий (1924–1926) *Ф.н–60, 7 ед. хр., 1924–1927, опись.*

С 24 июня 1925 преобразован в ячейку РКП(б).

Пинежский (1924–1929) *Ф.н–652, 103 ед. хр., 1924–1929, опись.*

С 1924 подчинялся Пинежскому укому ВКП(б), с февраля 1927 – Архангельскому укому ВКП(б).

Плесецкий (1924–1929) *Ф.н–138, 120 ед. хр., 1924–1929, опись.*

С 1924 подчинялся Пинежскому укому РКП(б), с апреля 1926 – Архангельскому укому ВКП(б).

Подгородный (1924–1929) *Ф.н–1285, 65 ед. хр., 1924–1929, опись.*

Сурский (1924–1929) *Ф.н–188, 100 ед. хр., 1924–1929, опись.*

С 1924 волком подчинялся Пинежскому укому РКП(б), с февраля 1927 – Архангельскому укому ВКП(б).

Сюземский (1924–1929) *Ф.н–58, 66 ед. хр., 1924–1929, опись.*

Холмогорский (1924–1929) *Ф.н–77, 108 ед. хр., 1924–1929, опись.*

Емецкого уезда

Мехреньгский (1924–1926) *Ф.н–8055, 53 ед. хр., 1923–1927, опись.*

Мезенского уезда

Дорогорский (1924–1929) *Ф.н–142, 118 ед. хр., 1924–1929, опись.*

Койнацкий (1924–1929) *Ф.н–1847, 25 ед. хр., 1924–1930, опись.*

Лешуконский (1924–1929) *Ф.н–1272, 132 ед. хр., 1924–1929, опись.*

Мезенский (1924–1929) *Ф.н–141, 92 ед. хр., 1921–1929, опись.*

Онежского уезда

Кяндский (1924–1929) *Ф.н–91, 30 ед. хр., 1924–1929, опись.*

Онежский (1924–1929) *Ф.н–88, 47 ед. хр., 1924–1929, опись.*

Поморский (1924–1929) *Ф.н–92, 27 ед. хр., 1924–1930, опись.*

Турчасовский (1924–1929) *Ф.н–121, 122 ед. хр., 1918–1929, опись.*

Чекуевский (1924–1929) *Ф.н–122, 95 ед. хр., 1922–1930, опись.*

Печорского уезда

Пустозерский (1924–1929) *Ф.н–803, 55 ед. хр., 1924–1929, опись.*

Пинежского уезда

Труфаногорский (1924–1927) *Ф.н–658, 48 ед. хр., 1924–1927, опись.*

Шенкурского уезда

- Благовещенский (1924–1927)** *Ф.н–314, 15 ед. хр., 1919, 1924–1927, опись.*
В октябре 1926 влился в Пуйский волком ВКП(б).
- Великониколаевский (1924–1927)** *Ф.н–1308, 19 ед. хр., 1924–1927, опись.*
В октябре 1926 влился в Средневажский волком ВКП(б).
- Верхопаденгский (1924–1927)** *Ф.н–306, 24 ед. хр., 1924–1927, опись.*
В октябре 1926 влился в состав Паденгский волком ВКП(б).
- Власьевский (1924–1926)** *Ф.н–45, 22 ед. хр., 1924–1927, опись.*
В октябре 1926 влился в Устьяжский волком ВКП(б).
- Кургоминский (1924–1929)** *Ф.н–47, 68 ед. хр., 1924–1929, опись.*
- Паденгский (1927–1929)** *Ф.н–304, 43 ед. хр., 1926–1930, опись.*
В фонде отложились документы Устьпаденгского и Верхопаденгского волкомов ВКП(б) за 1926.
- Пуйский (1924–1929)** *Ф.н–302, 77 ед. хр., 1924–1929, опись.*
- Ровдинский (1924–1927)** *Ф.н–1286, 25 ед. хр., 1924–1927, опись.*
В октябре 1926 влился в Пуйский волком ВКП(б).
- Ростовский (1924–1927)** *Ф.н–48, 14 ед. хр., 1924–1927, опись.*
В октябре 1926 влился в Кургоминский волком ВКП(б).
- Средневажский (1924–1929)** *Ф.н–1309, 57 ед. хр., 1924–1929, опись.*
- Устьяжский (1920–1929)** *Ф.н–44, 125 ед. хр., 1920–1929, опись.*
- Устьпаденгский (1924–1927)** *Ф.н–303, 37 ед. хр., 1924–1927, опись.*
В октябре 1926 влился в Паденгский волком ВКП(б).
- Шеговарский (1924–1929)** *Ф.н–46, 71 ед. хр., 1923–1929, опись.*
- Ямскогорско-Верхоледский (1924–1927)** *Ф.н–1284, 26 ед. хр., 1924–1927, опись.*
В октябре 1926 влился в Шеговарский волком ВКП(б).

Вологодской губернии

Вельского уезда

- Бестужевский (1924–1925, 1928–1929)** *Ф.н–8595, 23 ед. хр., 1918–1929, опись.*
- Верховажский (1924–1929)** *Ф.н–5293, 17 ед. хр., 1921–1929, опись.*
- Малодорский (1924–1929)** *Ф.н–169, 92 ед. хр., 1921–1929, опись.*
- Никольский (1924–1929)** *Ф.н–170, 122 ед. хр., 1919–1929, опись.*
- Устьвельский (1924–1929)** *Ф.н–391, 79 ед. хр., 1924–1929, опись.*
- Шангальский (1924–1929)** *Ф.н–166, 116 ед. хр., 1919–1929, опись.*

Каргопольского уезда

- Большесторонский (1925–1929)** *Ф.н–8594, 38 ед. хр., 1924–1929, опись.*
- Каргопольский (1925–1929)** *Ф.н–3039, 15 ед. хр., 1925–1929, опись.*
- Конёвской (1925–1929)** *Ф.н–109, 32 ед. хр., 1924–1930, опись.*
- Мошинский (1925–1929)** *Ф.н–159, 43 ед. хр., 1925–1929, опись.*
- Троицкий (1926–1929)** *Ф.н–103, 24 ед. хр., 1925–1929, опись.*
- Ухотский (1925–1929)** *Ф.н–549, 37 ед. хр., 1925–1929, опись.*
- Хотеновский (1924–1929)** *Ф.н–6408, 11 ед. хр., 1918–1929, опись.*

Северо-Двинской губернии

Ленского района

- Ленский (1923–1924)** *Ф.н–3106, 11 ед. хр., 1919–1924, опись.*
- Яренский (1923–1924)** *Ф.н–130, 81 ед. хр., 1918–1925, опись.*

Сольвычегодского района

Выйско-Ильинский (1923–1924) *Ф.п–670, 33 ед. хр., 1918–1924, опись.*

Красноборский (1923–1924) *Ф.п–6595, 95 ед. хр., 1918–1924, опись.*

Черевковский (1923–1924) *Ф.п–938, 17 ед. хр., 1920–1924, опись.*

Архангельской области

П/о КПСС Несского сельсовета (бывш. Канино-Чешский самоедский волком (1924–1929)) *Ф.п–1141, 46 ед. хр., 1921–1959, опись.*

Циркулярные письма и инструкции ЦК РКП(б) – ВКП(б) и губкомов партии о порядке приёма в члены и кандидаты партии, об определении социального состава партийных организаций, о проведении Всесоюзных переписей коммунистов 1922, 1926, о государственном страховании, о работе среди демобилизованных красноармейцев, о сельскохозяйственной кооперации, о ликвидации волкомов партии, о развитии селькоровского движения, о комплектовании библиотек, о распространении газет среди крестьян и др. Руководящие документы укомов и волкомов по вопросам мобилизации коммунистов на фронт, проведения перевыборов Советов, оказания помощи государству в создании воздушного флота, о землеустройстве, продразвёрстке, посевной кампании, проведении государственных праздников, коммунистических субботников, борьбы с неграмотностью, о самообразовании коммунистов, политической учёбы и др. Телеграммы ЦК РКП(б) и укомов РКП(б) в связи с кончиной В.И. Ленина.

Протоколы волостных собраний членов и кандидатов партии, заседаний волкомов и бюро волкомов, совещаний ответственных организаторов коллективов и ячеек РКП(б) – ВКП(б) и РЛКСМ, волостных партактивов, собраний и заседаний бюро коллективов и ячеек РКП(б) – ВКП(б). Протоколы заседаний комиссий волкомов: ревизионной, по организации и проведению историко-революционных праздников и кампаний, агитационно-просветительной, культурно-просветительной, по ликвидации неграмотности, по выборам волостных и сельских Советов, по комплектованию сети партпросвещения, по кооперированию бедноты, по связям с шефами и с обществом культурной смычки города с деревней. Протоколы заседаний фракций РКП(б) – ВКП(б) волостных съездов Советов, общих собраний граждан по перевыборам советов и волостных крестьянских комитетов, заседаний фракций РКП(б) – ВКП(б) работников волисполкомов, ревкомов, волкомов РЛКСМ, профсоюзов, потребительских обществ, рабочих кооперативов, добровольных обществ, МОПРа и др. Протоколы съездов советов волостей, волостных съездов сельсоветов, работниц и крестьянок, комитетов крестьянской взаимопомощи; волостных конференций беспартийных рабочих и крестьян, батраков, демобилизованных красноармейцев, волостных крестьянских конференций, общих собраний граждан волости, собраний граждан по деревням, женщин по деревням, рабочих и служащих предприятий и организаций, комбедов, культурно-просветительных и потребительских обществ, женделегаток, селькоров, слушателей совпартшкол, членов партийных клубов, комиссаров и политруков частей и гарнизонов и красноармейцев военных формирований, расположенных на территории волостей; заседаний членов волисполкомов, сельсоветов, кооперативов, месткомов профсоюзов, продовольственных штабов, совещаний сельских организаторов и уполномоченных по работе среди женщин. Протоколы и резолюции траурных собраний в связи со смертью В.И. Ленина и годовщинам и его памяти.

Уставы, положения, программы обществ, объединений, союзов и др. Докладные записки, отчёты волкомов и их отделов, информационные и статистические отчёты о составе волкомов, составе и движении коллективов и ячеек РКП(б). Доклады членов волкомов об

обследовании работы коллективов РКП(б) – ВКП(б). Сведения об оказании помощи голодающим Поволжья 1922, рабочим Ленинграда от наводнения 1925, бастующим горнякам Англии 1926 и др. Сведения о работе, составе и численности партийных школ, политкружков, крестьянских школ политграмоты, о работе волостных кружков рабселькоров, газетных кружков, клубов, библиотек, изб-читален, о Ленинском призыве в партию и об имущественном положении членов РКП(б) – ВКП(б). Акты проверок, обследований партийных ячеек в волостях.

Анкеты, мандаты, удостоверения, биографии делегатов волостных конференций, заявления о вступлении в партию. Списки членов бюро волкомов, активистов, женщин-делегаток, мобилизованных и добровольно ушедших в Красную армию, членов и кандидатов в члены РКП (б) и лиц, исключённых из партии, членов волисполкомов и сельсоветов, партизан и добровольцев гражданской войны, лиц, служивших в белой армии. Списки комсомольцев и пионеров. Списки деревень и других населенных пунктов волостей. Списки бедняцких хозяйств. Личные дела номенклатурных работников волкомов. Ведомости на выдачу заработной платы работникам волкомов.

Докладная записка о работе гидростанции в с. Кехта Архангельского уезда (Ф.п–367). Воспоминания о гражданской войне Н. Шадрин и Н. Верещагина 1928–1929 (Ф.п–44). Стенгазета «Чекуевский луч» 1923–1924 (Ф.п–122).

ГОРОДСКИЕ КОМИТЕТЫ ПАРТИИ (1932–1991)

АРХАНГЕЛЬСКИЙ ГОРОДСКОЙ КОМИТЕТ (ГОРКОМ) КПСС (1932–1990)

Ф.п–834, 7182 ед. хр., 1932–1990; описи, систематический каталог, перечни вопросов, рассмотренных на заседаниях бюро горкома (1936, 1944, 1961–1990).

15 апреля 1932 бюро Северного краевого комитета ВКП(б) приняло постановление о «Реорганизации Архангельского и Маймаксанского райкомов ВКП(б) и создании Архангельского горкома и райкомов ВКП(б)». Оргбюро Архангельского горкома ВКП(б) провело подготовительную работу по разделению районных и городской партийных организаций. На I Архангельской городской партийной конференции 13 мая 1932 были избраны горком партии и ревизионная комиссия. Первый пленум горкома избрал бюро в составе 7 человек и первого секретаря, которым стал Н.Ф. Сёмин. Ликвидирован по постановлению бюро Архангельского обкома КПСС от 12 сентября 1990 «О реорганизации структуры Архангельской городской партийной организации». Последнее заседание пленума Архангельского горкома КПСС состоялось 17 сентября 1990.

Подчинялся Северному крайкому ВКП(б) 1932–1936, Северному обкому ВКП(б) (1936–1937), Архангельскому обкому КПСС (1937–1990). Осуществлял политику партии, руководил общественно–политической и культурной жизнью, экономическим и социальным развитием города Архангельска и пригородной зоны.

В структуру аппарата горкома входили:

- общий отдел (бюро) (1932–1990);
- организационно–инструкторский отдел (1932, 1939–1948, организационный 1933, 1956–1959, 1961–1990, организационный отдел, сектор учёта 1960);
- партийный учёт (1932–1935, отдел учёта, статистики и единого партбилета 1936–1937, 1952, 1954, сектор партийного учёта 1938–1939, 1946, 1948, 1951, 1953, 1955–1958, 1962–1967, 1969, 1971–1973, 1980, 1984, 1988, 1990);
- отдел кадров (1932–1934, 1939–1940, 1948, отдел руководящих партийных кадров 1935–1938);
- отдел культуры и пропаганды (1932, культурно–пропагандистский 1933–1934, агитационно–массовый 1932–1934, отдел культуры и пропаганды ленинизма 1935, отдел пропаганды и агитации 1936–1960, 1962, 1965–1988, отдел школ и культурно–просветительной работы 1936–1938, идеологический отдел 1961, 1963, 1964, 1989, 1990);

- промышленно–транспортный (1936–1938, 1940, 1948–1988, промышленный отдел 1941, 1943–1946, транспортный отдел 1941–1945, 1947, отдел общей промышленности 1947);
- советско–торговый отдел (1936–1938, отдел торговли и общественного питания 1942–1945, 1947, 1948, торговый отдел 1946);
- военный отдел (1939–1948);
- отдел лесной промышленности (1941–1947);
- сельскохозяйственный отдел (1943, 1947, 1949, 1950);
- отдел партийных, профсоюзных и комсомольских организаций (1949–1952);
- планово–финансово–торговый отдел (1949–1957, 1959–1961, 1963–1967, планово–финансовый отдел 1958);
- отдел строительства и городского хозяйства (1964–1988);
- отдел административных и торгово–финансовых органов (1968–1988);
- партийная комиссия (1986–1990);
- отдел социально–экономического развития (1989, 1990).

Имеются дела по приёму в партию. Карточки лицевых счетов по начислению заработной платы работникам горкома КПСС за 1987–1990 находятся в фонде Архангельского обкома КП РСФСР (Ф.п–296).

Документы горкома отложились также в фондах районных комитетов партии г. Архангельска.

Постановления ЦК ВКП(б) – КПСС, директивные указания Севкрайкома ВКП(б), Архангельского обкома КПСС по организационно-партийным, агитационно-пропагандистским и социально-экономическим вопросам. Протоколы I–XXVII городских партийных конференций 1932–1988, пленумов и заседаний бюро горкома, совещаний партийного, хозяйственного, профсоюзного женского и комсомольского актива, собраний и заседаний бюро первичных партийных организаций. Стенограммы городских конференций, слётов ударников лесобирж, лесозаводов, городских партийных конференций по просвещению, собрания комсомольцев и молодёжи города. Тексты выступлений секретарей горкома перед активом города и др. Информации в центральные партийные органы по вопросам партийной, идеологической работы, о социально-экономическом развитии города, о работе учреждений, промышленных и сельскохозяйственных предприятий. Доклады, планы о деятельности отделов горкома, райкомов г. Архангельска. Отчёты первичных партийных организаций о ходе обсуждения постановлений, решений партии и правительства, закрытых писем ЦК о политических процессах, уставов, программ партии, докладов членов ЦК ВКП(б), КПСС. Предложения, замечания, высказанные трудящимися города в ходе обсуждения проектов Конституций СССР 1936, 1977. Переписка с вышестоящими партийными организациями, облисполкомом, министерствами по вопросам развития промышленности, строительства, связи и культурно-бытового обслуживания населения. Информации о выборах депутатов Верховного Совета СССР, РСФСР и горсовет.

Протоколы экономических совещаний общегородских собраний по вопросам развития городской промышленности, транспорта, связи, сельского хозяйства, железнодорожного и морского транспорта. Справки о работе и строительстве промышленных предприятий и объектов народного хозяйства. Информации предприятий о выполнении пятилетних планов и по итогам социалистических соревнований 1948–1990. Докладные записки о развитии потребительской кооперации, учреждений торговли и общественного питания, работе рынков и магазинов, снабжении города продуктами питания. Акты проверки работы банков. Переписка с торговыми организациями по вопросам организации продовольственного и товарного снабжения города. Отчёты о работе городской электростанции, водопровода. Сведения о представлении рабочих и служащих к правительственным наградам. Информации о развёртывании стахановского движения 1935. Отчёты о работе Архангельского клуба моряков, о состоянии работы добровольных обществ в городе. Сведения о работе правоохранительных органов по профилактике правонарушений и борьбе с преступностью.

Директивы Архангельского горкома ВКП(б) по оборонным вопросам 1941–1945, докладные записки и сведения о ходе подготовки местной противовоздушной обороны о

работе госпиталей, школ ФЗО, ремесленных училищ, о сборе тёплых вещей и подарков для бойцов Красной армии, помощи семьям фронтовиков, трудоустройства демобилизованных военнослужащих. Списки коммунистов и комсомольцев мобилизованных в Красную армию, народное ополчение, партизанские отряды и истребительные батальоны 1941–1944. План организации выставки «Архангельск–фронту» 1945.

Протоколы совещаний идеологического актива торжественных собраний, теоретических научно-практических и методических конференций, посвящённых 250-летию со дня рождения М.В. Ломоносова, годовщинам со дня рождения В.И. Ленина, октябрьским торжествам. Протокол торжественного заседания, посвящённого вручению г. Архангельску ордена Ленина 1984. Планы подготовки, выступления и сценарии юбилейных дат Победы в Великой Отечественной войне 1941–1945. Информации инструкторов горкома о работе учреждений культуры, образования здравоохранения, средств массовой информации. Справки, статистические сведения о развитии системы политического образования, работе учреждений партийной учёбы, организации партийных школ. Приказы, отчёты о работе вечернего университета марксизма–ленинизма 1944–1976, списки лиц, окончивших университет. Материалы обследования школ техникумов и высших учебных заведений. Сведения о строительстве школ, детских садов. Информации о проведении единых партийных дней. Отчёты о работе инструктора издательства «Правда». Материалы научно-практической конференции по книгам Л.И. Брежнева «Малая Земля» и «Возрождение». Отклики трудящихся Архангельска на визит генерального секретаря Л.И. Брежнева на визит в США и Францию 1973, визит канцлера ФРГ Г. Шмидта в СССР 1974, премьер министра Великобритании В. Вильсона 1975.

Сметы, штаты, финансовые отчёты горкома. Статистические отчёты, докладные записки, информации о составе городской парторганизации, выполнении постановлений партийных органов, проведении собраний в первичных партийных организациях КПСС. Акты проверки состояния дел в первичных партийных организациях. Итоговые сводки о проведении отчётно-выборных кампаний в райкомах г. Архангельска и первичных партийных, комсомольских, профсоюзных организациях. Отчёты и акты ревизионной комиссии. Списки членов Архангельской городской партийной организации, номенклатурных работников по районам г. Архангельска. Мандаты, удостоверения, анкеты делегатов партийных конференций. Личные дела номенклатурных работников. Ведомости на выдачу заработной платы.

КОРЯЖЕМСКИЙ ГОРОДСКОЙ КОМИТЕТ (ГОРКОМ) КП РСФСР (1985–1991)

Ф.п–8613, 537 ед. хр., 1985–1991, описи, перечни вопросов, рассмотренных на конференциях, пленумах, заседаниях бюро горкома, собраниях актива городской партийной организации (1985–1991).

Коряжемский горком КПСС создан 9 августа 1985 постановлением ЦК партии в связи с Указом Президиума Верховного Совета РСФСР о переименовании рабочего посёлка Коряжма в город Коряжма. На I Коряжемской городской партийной конференции 16 ноября 1985 был избран горком партии и ревизионная комиссия городской партийной организации. Первым секретарём стал В.А. Шитарев. В 1991 прекратил свою деятельность. Последнее заседание бюро горкома КП РСФСР состоялось 23 августа 1991.

Подчинялся Обкому партии. Осуществлял организационное, идейно-политическое руководство деятельностью городской партийной организации, занимался вопросами социально-экономического и культурного развития г. Коряжмы.

Описи построены по хронологическо-структурному и структурно-алфавитному принципам.

В структуру аппарата горкома входили:

- общий отдел (1985–1989);
- организационный отдел (1985–1990);

- отдел пропаганды и агитации (1985–1988, идеологический отдел 1989–1990);
- промышленно-транспортный отдел (1985–1988);
- партийная комиссия (1986–1989);
- сектор партийного учёта (1985–1989, сектор учёта и делопроизводства 1990–1991).

Документы горкома отложились в фондах Архангельского обкома КП РСФСР (Ф.п–296) и первичных партийных организаций г. Коряжмы.

Протоколы I–IV городских партийных конференций 1985–1990, пленумов, совещаний при первом секретаре, заседаний бюро, работников отделов, координационных советов, штабов горкома, собраний партийно-хозяйственного актива, заседаний партийной группы городского Совета народных депутатов, попечительского совета школы-интерната, собраний и заседаний партбюро первичной партийной организации горкома, конференций и пленумов организации ветеранов войны и труда, слёта женщин. Протоколы заседаний и акты ревизионной комиссии городской партийной организации по проверке финансово-хозяйственной деятельности горкома, первичных парторганизаций. Информации, справки, записки работников горкома и первичных парторганизаций о выполнении постановлений пленумов и бюро горкома по вопросам организационно-партийной, идеологической; культурно-просветительской, хозяйственной работы. Информации, отчёты, сведения о соблюдении партийной и государственной дисциплины, об итогах учебного года в системе политического просвещения и экономического образования, о проведении единых политдней, отчётов и выборов в первичных парторганизациях, об обсуждении проекта Основных направлений экономического и социального развития СССР, о ходе обсуждения проекта Закона СССР «О государственном предприятии (объединении)», о проведении выборов в Советы народных депутатов и народных судей, о работе с населением по месту жительства о выполнении социалистических обязательств трудовыми коллективами, по реализации целевых программ социально-экономического развития города и рационального использования ресурсов, о развитии бригадных форм организации труда, о работе парторганизаций по содействию Советскому фонду мира, о работе среди женщин, об антиалкогольной деятельности. Критические замечания и предложения, высказанные коммунистами на конференциях, пленумах, партийных собраниях, и информации партийных, советских и хозяйственных организаций об их выполнении; предложения и замечания коммунистов по проектам Устава КПСС и Платформы ЦК КПСС к XXVIII съезду партии. Письма в обком КПСС, Министерства связи, печати РСФСР, Облагропром, горисполком по вопросам организационно-партийной работы, связи, издания газеты «Трудовая Коряжма», деятельности пищекомплеса. Резолюции, обращения участников митингов, доклады работников горкома, посвящённые праздничным и юбилейным датам. Анкеты делегатов городских партийных конференций и о роли и месте партии в современных условиях; списки коммунистов партгруппы городского Совета народных депутатов, ветеранов войны и труда и воинов-интернационалистов. Статистические отчёты о составе и движении городской парторганизации, штаты, сметы, финансовые отчёты (в фонде Архангельского обкома КП РСФСР). Книги учёта и выдачи партийных билетов и кандидатских карточек, Знаков «50 лет пребывания в партии», учётные карточки членов КПСС образца 1973 года. Дела по приёму в члены КПСС, личные дела номенклатурных работников, служебные распоряжения, карточки лицевых счетов по начислению заработной платы.

КОТЛАССКИЙ ГОРОДСКОЙ КОМИТЕТ (ГОРКОМ) КПСС (1940–1990)

Ф.п–1315, 21368 ед. хр., 1940–1990, описи, систематический каталог, перечни вопросов, рассмотренных на заседаниях бюро горкома (1963–1990).

22 февраля 1940 бюро Архангельского обкома ВКП(б) приняло решение о создании Котласского горкома ВКП(б), выделив его из Котласского райкома ВКП(б). На I Котласской городской партийной конференции 1–2 марта 1940 избран горком партии и ревизионная комиссия. Первый пленум горкома 4 марта 1940 избрал бюро горкома в составе 7 человек и первого секретаря, которым стал Ф.Н. Охалов. Ликвидирован в 1990. Последний пленум состоялся 9 августа 1990.

Подчинялся Обкому партии. Осуществлял политику партии, руководил общественно-политической и культурной жизнью, экономическим и социальным развитием г. Котласа.

В структуру аппарата горкома входили:

- бюро (1940–1976),
- общий отдел (1974–1990);
- организационно-инструкторский отдел (1940–1948, организационный отдел 1955–1963, 1969–1990, отдел организационно-партийной работы 1964–1968);
- сектор партийной статистики и единого партбилета (1940–1962);
- отдел пропаганды и агитации (1940–1961, 1963–1988, идеологический отдел 1962, 1989, 1990);
- отдел кадров (1940–1948);
- промышленный отдел (1941, промышленно-транспортный отдел 1942–1988);
- военный отдел (1941–1948);
- отдел партийных, профсоюзных и комсомольских органов (1949–1954);
- финансовые и административно-хозяйственные вопросы работы горкома КПСС (1954, 1963–1973);
- сектор партийного учёта (1963–1990);
- партийная комиссия (1985–1989).

Имеются дела по приёму в партию.

Документы горкома отложились также в фонде Архангельского обкома КП РСФСР (Ф.п–296).

Постановления ЦК ВКП(б) – КПСС, директивные указания Архангельского обкома ВКП(б), КПСС по организационно-партийным, агитационно-пропагандистским и социально-экономическим вопросам. Протоколы I–XXIX городских партийных конференций 1940–1990, пленумов и заседаний бюро горкома, совещаний партийного, хозяйственного, профсоюзного, женского и комсомольского актива, собраний и заседаний бюро первичных партийных организаций. Протокол совещаний горкома по вопросу строительства города 1947. Протоколы совещаний при секретаре Архангельского обкома КПСС Ю.Н. Сапожникове, секретарях горкома и райкома по вопросам строительства важных объектов г. Котласа 1983. Протокол митинга трудящихся г. Котласа, посвящённого награждению Архангельской области орденом Ленина 1967. Переписка с вышестоящими партийными организациями, горисполкомом, министерствами по вопросам развития промышленности, строительства, связи, здравоохранения и культурно-бытового обслуживания населения. Информационные сообщения и справки на события внутренней и международной жизни 1966. Резолюции митингов по поддержанию солидарности борющегося Вьетнама против американской агрессии 1965, собраний, посвящённых событиям в Чехословакии 1968. Информации, предложения и замечания к проекту Конституции 1977. Докладные записки и сообщения органов НКВД. Переписка с органами МГБ по борьбе с преступностью. Справки о работе товарищеских судов, городского штаба добровольных народных дружин. Информации, планы, отчёты о работе отделов горкома.

Протоколы экономических совещаний по вопросам развития городской промышленности, работы железнодорожного и водного транспорта, связи, сельского хозяйства, коммунальной сферы. Информации предприятий о выполнении пятилетних планов и по итогам социалистических соревнований. Отчёты о работе предприятий г. Котласа. Документы о работе коллективов судостроительно-судоремонтного завода «Лименда», Котласского речного порта, лесоперевалочного комбината, железнодорожного узла, Лимендского речного строительного отряда, нефтебазы, кирпичного завода, мясокомбината, хлебокомбината. Переписка с Сольвычегодским отделением Северной железной дороги по рационализации и изобретательству 1960. Справки по вопросам

внедрения достижений науки и передового опыта в производстве. Сведения о представлении рабочих и служащих к правительственным наградам. Характеристики на передовиков производства, лучших рационализаторов. Информации, докладные записки, сводки отдела по вопросам работы партийно-пропагандистской и агитационно-массовой работы. Отчёты о работе партийных кабинетов, учебных заведений города. Тексты обращений на митингах, посвящённых празднованию юбилейных дат и революционных праздников. Справки о работе добровольных обществ, спортивных организаций г. Котласа. Справки о работе газеты «Социалистический Север». Протокол I слёта женщин 1968. Записки, справки о партийном руководстве профсоюзными, комсомольскими и пионерскими организациями, работе с молодёжью. Отчёты о выборах депутатов Верховных Советов СССР, РСФСР. Характеристики и биографии кандидатов в депутаты Верховного Совета СССР. Переписка с учреждениями и организациями об улучшении материально-бытовых условий семей военнослужащих, эвакуированного населения 1942. Отчёты по военно-оборонной работе. Сведения о поступлении средств в фонд обороны страны. Списки лиц, награждённых орденами и медалями по г. Котласу 1945. Планы и сведения о работе добровольно-оборонно-спортивных обществ 1941–1945. Списки инвалидов Великой Отечественной войны 1941–1945 1948–1949. Характеристики на номенклатурных работников города 1945. Штатные расписания, сметы расходов, финансовые отчёты горкома. Книги учёта 1940–1990. Ведомости на выдачу заработной платы работникам горкома. Анкеты делегатов городских партийных конференций. Личные дела номенклатурных работников.

МИРНЕНСКИЙ ГОРОДСКОЙ КОМИТЕТ (ГОРКОМ) КП РСФСР (1967–1991)

Ф.п–2725, 1027 ед. хр., 1967–1991, описи.

Образован 28 января 1967 по постановлению ЦК КПСС. 5 мая 1967 на объединённом партийном собрании городской организации КПСС избран состав Мирненского горкома КПСС. На I пленуме горкома 5 мая 1967 был избран секретарь, которым стал З.Ф.Фофанов. Ликвидирован в августе 1991. Последнее заседание бюро горкома состоялось 6 августа 1991.

Подчинялся Обкому партии. Осуществлял идейно-политическое руководство деятельностью городской партийной организации, контроль за работой советских учреждений и хозяйственных организаций г. Мирного.

В структуру аппарата горкома входили:

- бюро;
- отдел оргпартрabоты;
- сектор учёта;
- отдел пропаганды и агитации (с 1973);
- партийная комиссия (с 1989).

Описи построены по хронологически-структурному и структурно-алфавитному принципам. Документы горкома отложились также в фонде Архангельского обкома КП РСФСР (Ф.п–296).

Протоколы 1–4 городских отчётно-выборных партийных собраний 1967–1975 и V–X городских партийных конференций 1978–1990; пленумов, заседаний бюро, собраний партийного и партийно-хозяйственного активов. Протоколы партсобраний первичной партийной организации горкома. Протоколы заседаний городского Совета женщин. Резолюции митингов и собраний, посвящённых принятию Конституции 1977, митингов коллективов предприятий города о солидарности с борющимся народом Вьетнама 1979, траурных митингов по поводу кончины генеральных секретарей ЦК КПСС Л.И. Брежнева 1982, Ю.В. Андропова 1984, К.У. Черненко 1985. Информации, справки докладные записки работников горкома, первичных партийных и советских организаций о выполнении постановлений пленумов и бюро горкома по вопросам организационно-партийной,

идеологической, культурно-воспитательной и хозяйственной работы. Информации о партийной учёбе и экономическом образовании, о состоянии идеологической и массово-политической работы, об итогах выборов в местные Советы депутатов трудящихся, о проведении коммунистических субботников. Планы подготовки юбилейных дат революционных праздников. Отчёты по сбору подписей под Стокгольмским воззванием Всемирного Совета Мира за прекращение гонки вооружений 1976. Отчётные доклады первичных парторганизаций о проделанной работе. Биографии, характеристики кандидатов в депутаты местных Советов депутатов трудящихся 1973, 1980. Анкеты делегатов городских партийных конференций. Характеристики на победителей социалистического соревнования. Личные дела по приёму в партию, номенклатурных работников, персональные партийные дела. Служебные распоряжения. Карточки лицевых счетов и ведомости по заработной плате работников горкома. Книги учёта, выдачи и регистрации партийных билетов и кандидатских карточек. Карточки первичных парторганизаций. Акты ревизионной комиссии городской партийной организации по проверке финансово-хозяйственной деятельности горкома, первичных партийных организаций.

НАРЬЯН-МАРСКИЙ ГОРОДСКОЙ КОМИТЕТ (ГОРКОМ) КПСС (1938–1959)

Ф.п–1204, 1503 ед. хр., 1936–1959, описи, перечень вопросов, рассмотренных на бюро горкома (1952).

30 сентября 1938 организационный пленум Нарьян-Марского горрайкома ВКП(б) избрал бюро горрайкома в составе 7 человек и первого секретаря, которым стал ед. хр.И. Колтаков. По решению ЦК ВКП(б) от 16 августа 1939 Нарьян-Марский горрайком преобразован в Нарьян-Марский горком ВКП(б). 19 октября 1939 организационный пленум Нарьян-Марского горкома ВКП(б) избрал бюро горкома в составе 7 человек и первого секретаря, которым стал С.П. Кузин. На I Нарьян-Марской городской конференции 1–4 марта 1940 был избран горком партии и ревизионная комиссия. Первый пленум горкома 3 марта 1940 избрал бюро горкома в составе 7 человек и первого секретаря, которым стал С.П. Кузин. Ликвидирован в 1959. Последнее заседание бюро горкома КПСС состоялось 9 декабря 1959.

Подчинялся Ненецкому окружному комитету КПСС. Осуществлял политику партии, руководил общественно-политической и культурной жизнью, экономическим и социальным развитием г. Нарьян-Мара.

В структуру аппарата горкома входили:

- бюро (1938–1939);
- организационно-инструкторский отдел (1939–1944, 1946–1948, организационный 1954, 1956, 1958);
- отдел пропаганды и агитации (1938–1942, 1944–1958);
- отдел кадров (1940, 1943–1944, 1946–1948);
- военный отдел (1941–1948);
- отдел партийных, профсоюзных и комсомольских органов (1949–1953);
- промышленно-транспортный отдел (1949–1954);
- сектор учёта (1955, 1956, сектор партийной статистики и единого партбилета 1957, 1959).

Имеются дела по приёму в партию.

Документы горкома также отложились в фондах Архангельского обкома КП РСФСР (Ф.п–296), Ненецкого окружного КПСС (Ф.п–804), первичных партийных организациях.

Постановления ЦК ВКП(б) – КПСС, директивные указания Ненецкого окружного ВКП(б), КПСС по организационно-партийным, агитационно-пропагандистским и социально-экономическим вопросам. Протоколы I–XIV городских партийных конференций 1940–1958, пленумов и заседаний бюро горкома, совещаний партийного, хозяйственного, профсоюзного, женского и комсомольского актива, собраний и заседаний бюро первичных партийных организаций. Переписка с вышестоящими партийными организациями, горисполкомом, министерствами по вопросам развития промышленности, строительства, связи и культурно-бытового обслуживания населения. Информации, планы, отчёты о работе отделов горкома. Материал о работе прокуратуры Нарьян-Марского участка Печорского бассейна 1949.

Протоколы экономических совещаний по вопросам развития городской промышленности, транспорта, связи, сельского хозяйства, коммунальной сферы. Справки о строительстве аэродрома 1941, морского порта 1953, об истории г. Нарьян-Мара 1953. Информации предприятий о выполнении пятилетних планов и по итогам социалистических соревнований. Сведения о представлении рабочих и служащих к правительственным наградам. Характеристики на передовиков производства. Списки передовиков сельского хозяйства 1956. Информации, докладные записки, сводки отдела по вопросам работы партийно-пропагандистской и агитационно-массовой работы. Приветственные телеграммы в адрес членов правительства, конспекты выступлений, обращений на митингах и на праздновании юбилейных дат и революционных праздников. Справки о работе добровольных обществ. Акты обследования школьных детских домов. Планы и отчёты о работе местного радиовещания. Письма и заявления трудящихся, прошедшие через печать. Отчёты о выборах депутатов Верховных Советов СССР, РСФСР. Указания Ненецкого окружкома ВКП(б) по военно-оборонной работе. Переписка с учреждениями и организациями об улучшении материально-бытовых условий семей военнослужащих. Отчёты по военно-оборонной работе и спортивно-физкультурной 1944. Сведения о поступлении средств в фонд обороны страны. Списки погибших на фронтах Великой Отечественной войны 1944. Список бойцов истребительного батальона 1944. Штаты, сметы расходов, финансовые отчёты горкома. Книги учёта партийных билетов образца 1936, 1954. Карточки первичных партийных организаций. Ведомости на выдачу заработной платы работникам горкома. Анкеты делегатов городских партийных конференций. Личные дела номенклатурных работников.

НОВОДВИНСКИЙ ГОРОДСКОЙ КОМИТЕТ (ГОРКОМ) КП РСФСР (1978–1991)

Ф.п–8560, 1569 ед. хр., 1978–1991, описи, перечни вопросов, рассмотренных на заседаниях бюро горкома (1979–1991).

Образован 13 мая 1978 на I Новодвинской городской партийной конференции. На первом пленуме горкома 13 мая 1978 было избрано бюро и первый секретарь горкома, которым стал А.Н. Макаров. Ликвидирован в 1991. Последнее заседание бюро горкома состоялось 11 июля 1991.

Подчинялся Обкому партии. Осуществлял идейно-политическое руководство деятельностью городской партийной организации, контроль за работой советских учреждений и хозяйственных организаций г. Новодвинска.

В структуру аппарата горкома входили:

- общий отдел (1978–1991);
- организационный отдел (1978–1990);
- сектор партучёта (1978–1991);
- отдел пропаганды и агитации (1978–1988, идеологический отдел 1989–1990);
- промышленно-транспортный отдел (1978–1990);
- партийная комиссия (1985–1991);

Описи построены по хронологически-структурному и структурно-алфавитному принципам.

Документы горкома также отложились в фонде Архангельского обкома КП РСФСР (Ф.п–296).

Протоколы I–VII городских партийных конференций 1978–1990, пленумов и заседаний бюро, собраний партактива. Информации, справки о выполнении постановлений пленумов, бюро по вопросам организационно-партийной работы, пропаганды и агитации, работы промышленности, строительства и транспорта. Планы работы и протоколы заседаний отделов и комиссий. Протоколы заседаний праздничных комиссий, посвящённых проведению юбилейных, знаменательных дат и революционных праздников. Отчёты о работе комиссии Советского фонда мира 1978, о работе добровольных народных дружин города.

Планы подготовки и проведения I–III съездов женщин г. Новодвинска 1979–1986, проведения IV городских Ломоносовских чтений 1981. Протоколы партсобраний и заседаний бюро первичной партийной организации горкома. Отчётные доклады о работе первичных партийных организаций. Информации, справки, докладные записки первичных партийных организаций, предприятий и организаций по вопросам организационно-партийной работы, политического просвещения и экономического образования, об итогах социалистического соревнования, о проведении коммунистических субботников. Договоры шефской помощи колхозам и совхозам области. Справки об итогах социалистических соревнований между г. Новодвинском и г. Котласом. Справки о работе профсоюзных комитетов Архангельского ЦБК. Книги учёта, выдачи и регистрации партийных билетов и кандидатских карточек. Учётные карточки членов КПСС Карточки первичных партийных организаций. Акты ревизионной комиссии по проверке финансово-хозяйственной деятельности горкома и состояния уплаты членских взносов в первичных партийных организациях. Анкеты делегатов партийных конференций. Личные дела по приёму в партию, номенклатурных работников, персональные партийные дела. Служебные распоряжения. Карточки лицевых счетов и ведомости по заработной плате работников горкома.

ОНЕЖСКИЙ ГОРОДСКОЙ КОМИТЕТ (ГОРКОМ) КП РСФСР (1963–1991)

Ф.п.–1305, 11543 ед. хр., 1927–1991, описи, перечни вопросов, рассмотренных на бюро (1959–1991), систематический каталог.

Образован на I Онежской районной партийной конференции 7–9 июля 1929. В феврале 1963 Онежский райком КПСС преобразован в Онежский горком КПСС. На I Онежской городской конференции 5 января 1963 был избран горком партии и ревизионная комиссия. Первый пленум горкома 5 января 1963 избрал бюро горкома в составе 5 человек и первого секретаря, которым стал А.И. Статиков. Ликвидирован в 1991. Последнее заседание пленума горкома состоялось 8 августа 1991.

Подчинялся Обкому партии. Осуществлял политику партии, руководил общественно-политической и культурной жизнью, экономическим и социальным развитием Онежского района, г. Онеги.

В структуру аппарата райкома (1929–1962) входили:

- бюро (общий отдел) (1929–1962);
- организационно-инструкторский (1929–1934, 1939–1948, организационный отдел 1958–1962);
- сектор учёта (1929, 1937, 1938, учётный сектор 1935, 1936, сектор статистики и единого партийного билета 1939, 1940, 1951–1956, 1958–1960, 1962);
- отдел агитации и пропаганды (1929, 1939–1952, 1958–1962, отдел культуры и пропаганды 1930–1938, агитационно-массовый отдел 1930–1934);
- отдел по работе среди женщин (1929, сектор по работе среди женщин 1931–1932);
- отдел кадров (1931–1933, 1939–1948);
- военный отдел (1940–1948);
- отдел партийных, профсоюзных и комсомольских организаций (1949–1952);
- промышленно-транспортный отдел (1949–1953);
- сельскохозяйственный отдел (1949–1952).

В структуру аппарата горкома (1963–1991) входили:

- бюро (1963–1978, общий отдел 1977–1991);
- отдел организационно-партийной работы (1963–1967, организационный отдел 1968–1989);
- сектор учёта (1963–1979, 1984, 1988, 1991);
- отдел агитации и пропаганды (1963–1988, идеологический отдел 1989);
- промышленно-транспортный отдел (1963–1988);
- финансовые и административно-хозяйственные вопросы работы партийного аппарата (1963–1976);
- сельскохозяйственный отдел (1965, 1967–1988);
- партийная комиссия (1985–1990);
- комиссия горкома КПСС по вопросам социально-экономического развития (1989)

Имеются дела по приёму в партию.

Документы горкома отложились также в фондах Севкрайкома ВКП(б) (Ф.п-290), Архангельского обкома КП РСФСР (Ф.п-296).

Постановления ЦК ВКП(б) – КПСС – КП РСФСР, директивные указания, постановления, распоряжения Севкрайкома ВКП(б), Архангельского обкома КПСС – КП РСФСР по организационно-партийным, агитационно-пропагандистским и социально-экономическим вопросам. Протоколы I–XXV районных партийных конференций 1929–1961, городских I–XIV партийных конференций 1963–1990, пленумов, заседаний бюро райкома и горкома, совещаний партийного, хозяйственного, профсоюзного женского и комсомольского актива, собраний и заседаний бюро первичных партийных организаций. Стенограммы конференций ударников лесозаготовки, стахановцев лесозаготовок, совещаний пропагандистов, слётов колхозников, групп бедноты и др. Переписка с вышестоящими партийными организациями, горисполкомом, министерствами по вопросам развития промышленности, строительства, связи, здравоохранения и культурно-бытового обслуживания населения. Информация о ходе изучения докладов И.В. Сталина о проекте Конституции 1936. Предложения и замечания к проекту Конституции 1977. Докладные записки и сообщения органов НКВД, суда, прокуратуры о ситуации в районе. Переписка с органами МГБ по борьбе с преступностью. Справки о работе товарищеских судов, городского штаба добровольных народных дружин. Оперативные обзоры управления милиции по району. Планы работы с иностранными моряками в Онежском порту. Информации, планы, отчёты о работе отделов горкома. Протоколы экономических совещаний по вопросам развития городской промышленности, работы транспорта, связи, сельского хозяйства, торговли, коммунальной сферы. Информации предприятий о выполнении пятилетних планов и по итогам социалистических соревнований. Докладные записки по вопросам лесозаготовок и сплава, о геологоразведках в Онежском районе 1931, о работе лесопильных заводов 1939, о работе рыбозавода 1940, о ходе строительства гидролизного завода 1948–1951. Отчёты о ходе посевных кампаний в колхозах. Политико-экономическая характеристика Онежского района 1930. Конъюнктурный обзор состояния сельского хозяйства и животноводства по району 1946. Списки коммунистов и комсомольцев, работающих в лесу 1936, председателей колхозов и руководящих кадров сельского хозяйства района 1943, характеристики на передовиков сельского хозяйства. Списки кулацких хозяйств по району 1929. Протокол I Онежской районной конференции красных партизан и красных гвардейцев 1931. Информации о состоянии политической учёбы в сети партийного просвещения. Докладные записки о работе школ, клубов, кино, красных уголков, библиотек. Тексты обращений на митингах, посвящённых празднованию юбилейных дат и революционных праздников. Переписка с редакциями газет и журналов по заметкам и статьям корреспондентов. Программа проката художественных фильмов по району 1931. Планы работы редакции газеты «Онежский ударник». Списки слушателей партийных школ. Протоколы делегатских и общих собраний женщин, совещаний женорганизаторов. Протоколы I–II районных конференций женщин 1929, 1930. Записки, справки о партийном руководстве профсоюзными, комсомольскими и пионерскими организациями, работе с молодёжью. Информации о ходе подготовки к выборам в Верховные Советы СССР, РСФСР, выборам в местные Советы депутатов трудящихся. Списки и характеристики на кандидатов в депутаты по выборам в местные Советы депутатов трудящихся 1947–1948, 1966, 1967. Директивы Архангельского обкома ВКП(б) по оборонно-массовой и физкультурно-спортивной работе 1941–1945. Приказы по воздушной местной обороне 1941. Указания райкома по созданию оборонного фонда, сбору тёплых вещей и подарков для Красной армии. Списки групп самозащиты по кварталам г. Онеги 1941, лиц, входящих в истребительный батальон.

Резолюции, принятые на митингах трудящихся предприятий по разъяснению приказа И.В. Сталина от 23 февраля 1942. Анкеты инвалидов Великой Отечественной войны 1941–1945 1942. Штатные расписания, сметы расходов, финансовые отчёты. Акты, справки ревизионной комиссии по проверки финансово-хозяйственной деятельности горкома. Книги учёта. Анкеты делегатов партийных конференций. Личные листки по учёту кадров. Списки, характеристики лиц, представляемых к награждению правительственными наградами 1967, 1970. Характеристики лиц, занесённых на городскую Доску почёта.

СЕВЕРОДВИНСКИЙ ГОРОДСКОЙ КОМИТЕТ (ГОРКОМ) КП РСФСР (1941–1991)

Ф.п–1320, 15065 ед. хр., 1941–1991, описи, перечни вопросов, рассмотренных на заседаниях бюро (1961–1971, 1973–1991).

25 ноября 1940 бюро Архангельского обкома ВКП(б) приняло решение о реорганизации Молотовского районного комитета ВКП(б) в Молотовский городской комитет ВКП(б). На I Молотовской городской партийной конференции 13 января 1941 был избран горком партии и ревизионная комиссия. Первый пленум горкома 26 января 1941 избрал бюро горкома в составе 9 человек и первого секретаря, которым стал В.М. Лебедев. Указом Президиума Верховного Совета РСФСР 12 сентября 1957 г. Молотовск переименован в г. Северодвинск. Соответственно, Молотовский горком КПСС – в Северодвинский горком КПСС. Упразднён в 1991. Последнее заседание пленума состоялось 1 августа 1991.

Подчинялся Архангельскому обкому КП РСФСР. Осуществлял политику партии, руководил общественно-политической и культурной жизнью, экономическим и социальным развитием г. Северодвинска.

В структуру аппарата горкома входили:

- общий отдел (бюро) (1941–1991);
- организационно-инструкторский отдел (1941–1949, организационный отдел 1954–1991);
- отдел пропаганды и агитации (1941–1956, 1958–1960, 1963, 1965–1988, отдел пропаганды 1957, идеологический отдел 1961, 1962, 1989–1991);
- отдел кадров(1941–1949);
- военный отдел (1941–1948);
- учёт (1942–1944, сектор учёта 1945, сектор статистики и единого партийного билета 1946–1962, сектор партийного учёта 1963–1975, 1991);
- промышленный отдел (1943–1949, промышленно-транспортный отдел 1949–1966, 1976–1991);
- финансовые и административно-хозяйственные вопросы работы партийного аппарата (1963–1972);
- бухгалтерия (1945);
- отдел партийных, профсоюзных и комсомольских организаций (1949–1953);
- партийная комиссия (1980, 1984);
- отдел социально-экономического развития (1989).

Имеются дела по приёму в партию.

Документы горкома отложились также в фондах Архангельского обкома КП РСФСР (Ф.п–296), районных комитетах партии г. Северодвинска.

Постановления ЦК ВКП(б) – КПСС – КП РСФСР, директивные указания Архангельского обкома КП РСФСР по организационно-партийным, агитационно-пропагандистским и социально-экономическим вопросам. Протоколы I–XXX городских партийных конференций 1941–1990, пленумов и заседаний бюро горкома, совещаний партийного, хозяйственного, профсоюзного женского и комсомольского актива, собраний и заседаний бюро первичных партийных организаций. Тексты выступлений секретарей горкома перед активом города и др. Информации в центральные партийные органы по вопросам партийной, идеологической работы, о социально-экономическом развитии города, о работе учреждений, промышленных предприятий. Доклады, планы о деятельности отделов горкома, райкомов г. Северодвинска. Отчёты первичных партийных организаций о ходе обсуждения постановлений, решений партии и правительства, закрытых писем ЦК о

политических процессах, уставов, программ партии, докладов членов ЦК ВКП(б), КПСС, КП РСФСР. Предложения, замечания, высказанные трудящимися города в ходе обсуждения проектов Конституции 1977. Переписка с вышестоящими партийными организациями, облисполкомом, министерствами по вопросам развития промышленности, строительства, связи и культурно-бытового обслуживания населения. Информации о выборах депутатов Верховного Совета СССР, РСФСР и горсовет. Биографии кандидатов в депутаты Верховного Совета РСФСР, областной и городской Советов депутатов трудящихся 1967. Протоколы экономических совещаний общегородских собраний по вопросам развития городской промышленности, транспорта, связи, железнодорожного и морского транспорта. Справки о работе и строительстве промышленных предприятий и объектов народного хозяйства. Информации предприятий о выполнении пятилетних планов и по итогам социалистических соревнований 1948–1990. Переписка с министерствами о работе строительного управления № 203, завода № 402. Отчёты о работе по рационализации и изобретательству на заводе 402 (1943). Справки о работе ремонтно-механического завода № 6. Мероприятия по внедрению новой техники автоматизации производственных процессов. Переписка с проектными организациями. Информации о развёртывании стахановского движения 1935. Сведения о представлении рабочих и служащих к правительственным наградам. Характеристики передовиков, занесённых на городскую Доску почёта. Списки лиц, призванных на трудовые повинности и на спецработы. Докладные записки о развитии потребительской кооперации, учреждений торговли и общественного питания, работе рынков и магазинов, снабжении города продуктами питания. Акты проверки работы банков. Переписка с торговыми организациями по вопросам организации продовольственного и товарного снабжения города. Материалы по городскому и коммунальному хозяйству и развитию г. Молотовска. Информации инструкторов горкома о работе учреждений культуры, образования здравоохранения, средств массовой информации. Справки, статистические сведения о развитии системы политического образования, работе учреждений партийной учёбы, организации партийных школ. Приказы, отчёты о работе филиала вечернего университета марксизма-ленинизма 1948–1976, списки лиц, окончивших университет, судостроительный техникум. Протоколы совещаний идеологического актива торжественных собраний, теоретических научно-практических и методических конференций, годовщинам со дня рождения В.И. Ленина, октябрьским торжествам. Планы подготовки, выступления и сценарии юбилейных дат Победы в Великой Отечественной войне 1941–1945. Резолюции информации о траурном митинге в связи со смертью И.В. Сталина 1953. Отчёты о работе редакции городской газеты «Сталинец». Списки активных участников Октябрьской революции 1917 (1967).

Директивы Архангельского обкома ВКП(б) по оборонным вопросам 1941–1945, докладные записки и сведения о ходе подготовки местной противовоздушной обороны о работе госпиталей № 1142, 2522, 4870, 4871, школ ФЗО, ремесленных училищ, о сборе тёплых вещей и подарков для бойцов Красной армии, помощи семьям фронтовиков, трудоустройства демобилизованных военнослужащих. Информации и планы работы оборонно-общественных организаций: Осоавиахима, РОККа, городского комитета физкультуры и спорта. Списки и личные дела на командный состав народного ополчения 1941.

Докладные записки, информации, справки органов НКВД, МВД, суда, прокуратуры, воинских частей. Сведения о работе правоохранительных органов по профилактике правонарушений и борьбе с преступностью.

Сметы, штаты, финансовые отчёты горкома. Статистические отчёты, докладные записки, информации о составе городской парторганизации, выполнении постановлений партийных органов, проведении собраний в первичных партийных организациях КПСС.

Итоговые сводки о проведении отчётно-выборных кампаний. Отчёты и акты ревизионной комиссии. Списки членов Северодвинской городской партийной организации, номенклатурных работников по районам г. Северодвинска. Мандаты, удостоверения, анкеты делегатов партийных конференций. Личные дела номенклатурных работников. Ведомости на выдачу заработной платы.

РАЙОННЫЕ КОМИТЕТЫ (РАЙКОМЫ) ПАРТИИ ГОРОДОВ (1918–1991)

10 фондов, 79821 ед. хр., 1918–1991, описи, систематический каталог, перечни вопросов.

Районные комитеты партии городов созданы в связи с районированием г. Архангельска и г. Северодвинска. Аппараты райкомов в своей деятельности руководствовались Программой и Уставом партии, решениями съездов, постановлениями и инструкциями её Центрального комитета, партийных конференций и пленумов, бюро обкома и горкомов партии. Их главной задачей было проведение в жизнь политики партии в своих районах, которая осуществлялась посредством организаторской, идеологической и политико-воспитательной работы в первичных организациях. Высшим органом райкомов партии являлась районная партийная конференция, созываемая раз в два – три года. Она заслушивала отчёты райкомов, ревизионной комиссии, обсуждала вопросы партийного, хозяйственного и культурного строительства. Подчинялись Архангельскому и Северодвинскому горкомам партии.

В структуру аппарата райкомов партии входили отделы:

- общий, бюро;
- организационный;
- по работе среди женщин;
- агитационно-пропагандистский, идеологический;
- сектор партийного учёта;
- отдел кадров;
- военный отдел (1939–1948);
- промышленно-транспортный (с 1950);
- отдел партийных, профсоюзных и комсомольских организаций (с 1950);
- партийная комиссия (с 1985)

Большинство райкомов партии городов ликвидированы 23 августа 1991, согласно Указу Президента РСФСР «О приостановлении деятельности Российской компартии», другие райкомы партии – в результате упразднения районов.

Описи построены по хронологическо-структурному принципу. Документы отложились в фондах Архгубкома ВКП(б) (Ф.п–1), Севкрайкома ВКП(б) (Ф.п–290), Архангельского обкома КП РСФСР (Ф.п–296), Архангельской губ. КК ВКП(б)–РКИ (Ф.п–2) и её уполномоченных, волкомов, укомов, ячеек партии и комсомола.

г. Архангельска

Бакарицкий (1920–1921) Ф.п–8578, 34 ед. хр., 1920–1921, опись.

Партийный коллектив района Бакарица – с апреля 1920. Бакарицкий райком РКП(б) с 9 августа 1920. Первым секретарём комитета стал С.М. Кузнецов. Ликвидирован в июне 1921.

Исакогорский (1918–1991) Ф.п–4, 15193 ед. хр., 1919–1991, описи.

Образован в 1918. Имел названия: Исакогорско–Бакарицкий апрель–июль 1920, июнь 1921–декабрь 1921, Исакогорский 1918–апрель 1920, июль 1920–июнь 1921, декабрь 1921–1991. I районная конференция состоялась 15–16 ноября 1920. Секретарём райкома стал И.И. Попков. Ликвидирован в 1991, последнее заседание бюро райкома КП РСФСР состоялось 21 августа 1991. Документы за 1918 не сохранились.

Ломоносовский (1940–1991) Ф.п–1795, 18524 ед. хр., 1939–1991, описи.

Образован 3–5 марта 1940 на I Ломоносовской районной конференции ВКП(б). Секретарём райкома стал Е.М. Тимофеев. Ликвидирован в 1991, последнее заседание бюро райкома КП РСФСР состоялось 31 июля 1991.

Маймаксанский (1921–1955) Ф.п–3, 3460 ед. хр., 1918–1955. описи.

Коллектив РКП(б) Маймаксанского района – с мая 1920. Постановлением Архангельского губкома РКП(б) от 31 января 1921 Маймаксанскому райколлективу предоставлены права райкома. Окончательное оформление райкома РКП(б) произошло на I Маймаксанской районной конференции РКП(б) 3 апреля 1921. Секретарём комитета стал Н.М. Новиков. Ликвидирован в связи с упразднением района в 1955, последнее заседание бюро райкома КПСС состоялось 17 ноября 1955.

Октябрьский (1920–1991) Ф.п–5, 23882 ед. хр., 1920–1991, описи.

Образован 4 декабря 1920 как Архангельский городской районный комитет. I Архангельская городская районная конференция РКП(б) состоялась 2–4 апреля 1921, первым секретарём избран М.Н. Люмин. Райком именовался Архангельский Центральный, с мая 1932 – Октябрьский. Ликвидирован в 1991. Последнее заседание бюро райкома КП РСФСР состоялось 20 июня 1991.

Первомайский (1932, 1936–1955) Ф.п–1250, 2886 ед. хр., 1932, 1936–1955, описи.

Образован 10–11 мая 1932 как Верхне-Двинской на I Верхне-Двинской районной конференции ВКП(б), первым секретарём стал П.И. Мурашов. Верхне-Двинский райком ВКП(б) упразднён в сентябре 1932. Восстановлен в ноябре 1936 как Ежовский, первым секретарём избран В.В. Мостаков. С 1939 – Первомайский райком. Ликвидирован в связи с упразднением района в 1955, последнее заседание бюро райкома КПСС состоялось 10 ноября 1955.

Пролетарский (1932–1952) Ф.п–920, 1210 ед. хр., 1932–1952, описи.

Образован 10 мая 1932 на I Пролетарской районной конференции ВКП(б). Райком именовался Цигломенским, с мая 1933 – Пролетарским, в связи с переименованием района. Секретарём райкома стал Д.А. Поромов. Ликвидирован в связи с упразднением района в 1952, последнее заседание бюро райкома ВКП(б) состоялось 31 декабря 1952.

Соломбальский (1920–1922, 1932–1991) Ф.п–999, 16346 ед. хр., 1918, 1920–1923, 1932–1991, описи.

Первый состав райкома избран 7 апреля 1920 на районном собрании Соломбальской партии коммунистов. I Соломбальская районная конференция ВКП(б) состоялась 14–16 апреля 1921, секретарём комитета стал М.И. Логинов. Упразднён 7 декабря 1922 по постановлению Архангельского губкома РКП(б). Все дела и функции переданы Архгоррайкому РКП(б). Восстановлен в 1932, первое заседание бюро райкома партии состоялось 19 мая 1932. Секретарём комитета стал Ф.Г. Дедков. 23 января 1935 Соломбальскому району присвоено имя С.М. Кирова. Соответственно, райком переименован в Кировский. Но ходатайство о переименовании района не было утверждено ЦИК СССР и Кировский райком партии с 21 февраля 1936 переименован в Соломбальский райком партии. Ликвидирован в 1991, последнее заседание бюро райкома КП РСФСР состоялось 25 июля 1991.

г. Северодвинска

Беломорский (1985–1988) Ф.п–8600, 484 ед. хр., 1985–1988, опись.

Ленинский (1985–1988) Ф.п–8603, 460 ед. хр., 1985–1988, описи.

Созданы в 1985 в связи с образованием районов г. Северодвинска. 16 ноября 1985 на I Беломорской районной конференции КПСС и на I Ленинской районной конференции КПСС были избраны райкомы партии. Секретарями райкомов были избраны соответственно Т.Д. Румянцева и Э.С. Борисов. Ликвидированы в связи с упразднением районов 16 ноября 1988 на пленумах райкомов КПСС.

Директивные указания вышестоящих партийных организаций. Протоколы районных партийных конференций, пленумов и заседаний бюро, отделов райкомов партии, собраний партийно-хозяйственного актива, совещаний секретарей первичных партийных организаций, руководителей предприятий, учреждений района по организационно-партийным, идеологическим, социально-экономическим вопросам, протоколы беспартийных конференций 1920-х. Протоколы слётов стахановцев, бригад коммунистического труда, слётов женщин, объединённых заседаний райкомов партии и райисполкомов по вопросам благоустройства районов городов, проведения политических мероприятий, решения хозяйственных проблем. Планы работы отделов райкомов. Протоколы, докладные записки,

справки о деятельности партийных троек, районных комиссий по чистке членов партии и советского аппарата, уполномоченных контрольных комиссий. Информации о подготовке вопросов к обсуждению на бюро, работе с письмами трудящихся, о состоянии дел в первичных партийных организациях, о выполнении планов промышленными предприятиями, о соблюдении режима экономии, о шефстве над колхозами и совхозами, работе учреждений образования и культуры, здравоохранения. Отчёты, информации, докладные записки, сообщения, переписка с местными органами ЧОН, ГПУ, НКВД, МВД, КГБ, суда и прокуратуры о политических настроениях населения, состоянии преступности и совершённых преступлениях, об укреплении правопорядка, борьбы с пьянством и алкоголизмом, нетрудовыми доходами, по вопросам охраны социалистической собственности, предупреждения правонарушений среди несовершеннолетних. Информации о поведении выборов. Отчёты о проведении Всесоюзной переписи членов партии 1926. Сводки о ходе обсуждения проектов Конституций 1936, 1977. Отчёты, сводки, докладные записки о партийном руководстве работой советских и административных органов, промышленности, транспорта, связи, коммунального хозяйства, дорожного и капитального строительства, о состоянии торговли и общественного питания, здравоохранения и соцобеспечения, культуры и народного образования. Протоколы и резолюции политических митингов граждан. Протоколы, отчёты, справки, информации, переписка о партийном руководстве профсоюзными, комсомольскими и пионерскими организациями, женотделами и женсоветами, движением по ликвидации неграмотности, советами ветеранов войны и труда. Докладные записки, справки, переписка по вопросам агитационно-пропагандистской работы, партийно-политического и экономического просвещения и образования трудящихся. Списки слушателей партийных школ, курсов. Порядок проведения, тексты докладов по подготовке и проведению празднования знаменательных дат. Протоколы заседаний районных комиссий по подготовке к 400-летию г. Архангельска 1982–1987. Рапорты предприятий и организаций. Инструкции справки докладные записки информации об участии в кампаниях в защиту мира. Приказы по народному ополчению 1941. Докладные записки о введении обязательной трудовой повинности, военно-оборонной работы и военно-патриотического воспитания и обучения молодёжи, учёте военнообязанных коммунистов, работе райвоенкоматов. Справки об отчислениях в фонд Красной армии, сборе тёплых вещей, подарков для действующей армии, средств для оказания помощи освобожденным районам, об оказании помощи семьям военнослужащих, по проверке работы госпиталей, по вопросам социального обеспечения инвалидов войны, семей погибших военнослужащих, о трудоустройстве демобилизованных из советской армии 1941–1945. Статистические отчёты о численности районных партийных организаций, о подготовке кадров. Статистические карточки учёта первичных партийных организаций. Заявления рабочих и служащих о направлении в колхозы области и на разработку целинных и залежных земель 1954. Характеристики на кандидатов в депутаты, стахановцев, ударников, рабочих и служащих, представленных к правительственным наградам, выдвинутых для занесения на районную Доску почёта. Списки секретарей первичных партийных организаций, личные дела, характеристики, анкеты членов партии и номенклатурных партийных, советских и хозяйственных руководителей. Списки членов и кандидатов партии. Списки членов отрядов особого назначения 1920-х, списки лиц, служивших в белой армии. Списки военнообязанных, добровольцев народного ополчения и коммунистов, призываемых в Красную армию, характеристики ушедших на фронт по партийной мобилизации 1941–1945. Списки персональных пенсионеров, участников Октябрьской революции 1917, гражданской войны 1920–1924, старейших членов партии. Финансовые документы.

Протокол научно-практической конференции по книгам генерального секретаря ЦК КПСС Л.И. Брежнева «Малая земля», «Возрождение», «Целина» 1979 (Ф.п–1795)

Положение о детской организации юных пионеров 1924. Воспоминания работников лесозаводов о революционных событиях 1905, 1917 годов на Севере 1927. Фото делегатов I беспартийной Маймаксанской районной рабочей конференции 1923 (Ф.п–3).

Устав городского партийного клуба 1924. Программа встречи боевых кораблей «Аврора» и «Комсомолец» в г. Архангельске 1924. Воспоминания А.К. Горбунова о событиях 1905 года 1925 (Ф.п–).

Справки о строительстве памятника А.Г. Зеньковичу, члену Архангельского губисполкома на ст. Исакогорка 1927. Информации на коммунистов, пропавших без вести в боях с белофиннами 1941. Биографические сведения о А.А. Гуляеве, первом председателе Архангельского горисполкома 1950 (Ф.п–4).

РАЙОННЫЕ КОМИТЕТЫ ПАРТИИ (РАЙКОМЫ) (1919–1991)

33 фонда, 162705 ед. хр., 1917–1991, описи, систематический каталог, перечни вопросов.

Образованы в связи с районированием Северо-Двинской губернии в 1919, 1922, 1924, Архангельского, Няндомского и Северо-Двинского округов в 1929, Ненецкого округа в 1930. Дальнейшее образование и ликвидация райкомов партии связано с укрупнением старых районов, появлением новых, образованием посёлков городского типа. Временно упразднены в 1962–1965 связи образованием промышленно-производственных и колхозно-совхозных управлений. В 1991 в соответствии с прекращением деятельности партийных структур.

Подчинялись: Каргопольскому укому партии (с 1919 – Няндомский райком); Сольвычегодскому укому партии (с 1919 – Верхнетоемский, Вилегодский, с 1920 – Котласский, с 1922 – Ленский райкомы партии); Вологодскому губкому партии (с 1924 – Няндомский); Северо-Двинскому губкому партии (с 1924 – Верхнетоемский, Вилегодский, Котласский, Красноборский, Ленский, Сольвычегодский, Черевковский райкомы партии). С 1929 – Архангельскому окружному партии (Архангельский, Березницкий, Емецкий, Карпогорский, Лешуконский, Мезенский, Онежский, Пинежский, Плесецкий, Приморский, Холмогорский и Чекуевский райкомы партии); с 1929 – Няндомскому окружному партии (Вельский, Котласский, Красноборский, Ленский, Каргопольский, Коношский, Няндомский, Приозёрный, Ровдинский, Устьянский и Шенкурский райкомы партии); с 1929 – Северо-Двинскому окружному партии (Верхнетоемский, Вилегодский, Черевковский райкомы партии); с 1930–1959 – Ненецкому окружному партии (Амдерминский, Большеземельский, Канино-Тиманский, Нижне-Печорский райкомы партии). С 1930 – Северному краевому комитету партии, с 1936 – Северному областному комитету партии, с 1937 – Архангельскому областному комитету партии.

Осуществляли идейно-политическое руководство деятельностью районных партийных организаций, контролировали и определяли перспективы социально-экономического развития районов. Высшим органом партийной организации являлась районная партийная конференция, созываемая райкомом. Конференции заслушивали отчёты райкома, ревизионной комиссии, обсуждали вопросы партийного, хозяйственного и культурного строительства, избирали райком, ревизионную комиссию, делегатов на краевые и областные конференции.

Структура всех райкомов партии на протяжении всего периода их существования обязательно включала отделы, отвечающие за организационно-партийную, агитационно-пропагандистскую работу, общее делопроизводство. В 1920–1930 в райкомах существовали отделы по работе с женщинами, в 1939–1948 – военные отделы. В зависимости от структуры народного хозяйства районов с 1940-х в райкомах создавались сельскохозяйственные и промышленные отделы.

Документы отложились в фондах Архгубкома ВКП(б) (Ф.п–1), Севкрайкома ВКП(б), Архангельского обкома КП РСФСР (Ф.п–296), Ненецкого окружного КП РСФСР (Ф.п–804), Сольвычегодского укома ВКП(б) (Ф.373), Каргопольского укома ВКП(б) (Ф.п–104), первичных партийных организациях партии и комсомола, Архангельской губ КК–РКИ (Ф.п–2) и её уполномоченных, истпартотдела Архгубкома ВКП(б) (Ф.п–240), Коллекции воспоминаний и личных документов северян (Ф.п–8660).

Архангельский сельский (1929–1930, 1953–1955) Ф.п–282, 235 ед. хр., 1929–1930, 1953–1955, описи.

Образован 9–11 июля 1929 на I Архангельской районной сельской партийной конференции. Секретарём райкома партии стал В.Н. Будрин. Ликвидирован в связи с упразднением района в 1930.

Восстановлен в 1952. I Архангельская районная конференция состоялась 12–13 декабря 1953, секретарём комитета стал Ф.И. Ежков. Ликвидирован в связи с упразднением района в 1955, последнее заседание бюро райкома КПСС состоялось 28 октября 1955.

Беломорский (1941–1958) Ф.н–1600, 1163 ед. хр., 1941–1958, описи.

Образован 15–16 марта 1941 на I Беломорской районной партийной конференции, в связи с образованием района в 1940. Секретарём райкома партии стал И.И. Бардинов. Упразднён в 1958 в связи с ликвидацией района, последнее заседание бюро райкома КПСС состоялось 7 октября 1958.

Вельский (1929–1962, 1965–1991) Ф.н–382, 12058 ед. хр., 1927–1962, 1965–1991, описи.

Образован 28–29 июня 1929 на I Вельской районной партийной конференции. Секретарём райкома партии стал К.К. Пинаевский. Ликвидирован в 1991, последнее заседание бюро райкома КП РСФСР состоялось 2 августа 1991.

Верхнетоемский (1919–1962, 1965–1991) Ф.н–541, 7161 ед. хр., 1920–1962, 1965–1991, описи.

Образован в декабре 1919. С образованием Верхнетоемского района в 1924 создан новый райком партии на I Верхнетоемской районной партийной конференции 31 мая 1924. Секретарём комитета стал В.П. Долинин. Ликвидирован в 1991, последнее заседание бюро райкома КП РСФСР состоялось 23 июля 1991.

Документы за 1919 не сохранились.

Вилегодский (1919–1962, 1965–1991) Ф.н–443, 6347 ед. хр., 1919–1962, 1965–1991, описи.

Образован в декабре 1919. С образованием Вилегодского района в 1924 создан новый райком партии на I Вилегодской районной партийной конференции 8 июня 1924. Секретарём райкома партии избран И.Н. Федяев. Ликвидирован в 1991, последнее заседание бюро райкома КП РСФСР состоялось 21 августа 1991.

Виноградовский (1929–1962, 1965–1991) Ф.н–780, 7040 ед. хр., 1929–1962, 1965–1991, описи.

Образован 5–6 июля 1929 на I Павлино-Виноградовской районной партийной конференции. Секретарём райкома партии стал О.В. Огарков. До 1940 – Березницкий (Березниковский) райком партии, с февраля 1940 – Виноградовский райком партии, в связи с переименованием района. Ликвидирован в 1991, последнее заседание бюро райкома КП РСФСР состоялось 19 июня 1991.

Емецкий (1929–1959) Ф.н–654, 1231 ед. хр., 1929–1959, описи.

Образован 5–6 июля 1929 на I Емецкой районной партийной конференции. Секретарём райкома партии стал П.П. Загоскин. Ликвидирован в 1959 в связи с упразднением района, последнее заседание бюро райкома КПСС состоялось 21 октября 1959.

Каргопольский (1929–1962, 1965–1991) Ф.н–635, 8961 ед. хр., 1928–1962, 1965–1991, описи.

Образован 28 июня 1929 на I Каргопольской районной партийной конференции. Секретарём райкома партии стал И.П. Волченков. Ликвидирован в 1991, последнее заседание бюро райкома КП РСФСР состоялось 26 июля 1991.

Карпогорский (1929–1959) Ф.н–866, 1691 ед. хр., 1929–1959, описи.

Образован 5–6 июля 1929 на I Карпогорской районной партийной конференции. Секретарём райкома партии стал П.В. Подшивалов. Ликвидирован в 1959 в связи с упразднением района, последнее заседание бюро райкома КПСС состоялось 16 октября 1959.

Коношский (1930–1931, 1935–1962, 1965–1991) Ф.н–356, 9223 ед. хр., 1929–1931, 1935–1962, 1965–1991, описи.

Образован 23–25 апреля 1930 на I Коношской районной партийной конференции. Секретарём райкома партии стал Ф.В. Уваров. Временно упраздняясь, в связи с ликвидацией района 1931–1935. Первое организационное собрание партийной организации Коношского района состоялось 16–17 мая 1935,

секретарём комитета стал М.А. Хомяков. Ликвидирован в 1991, последнее заседание бюро райкома КП РСФСР состоялось 24 июля 1991.

Котласский (1920–1962, 1965–1991) Ф.п–192, 9550 ед. хр., 1917–1962, 1965–1991, описи.

С 1917 партийной работой руководила Котласская организация РСДРП(б). 29 апреля 1920 на I Котласской районной партийной конференции образован райком партии. Секретарём райкома партии стала [М. Бачерикова]. Ликвидирован в 1991, последнее заседание бюро райкома КП РСФСР состоялось 6 августа 1991.

Красноборский (1924–1931, 1935–1962, 1965–1991) Ф.п–339, 7117 ед. хр., 1924–1931, 1935–1962, 1965–1991, описи.

Образован 9 июня 1924 на I Красноборской районной партийной конференции. Секретарём райкома партии стал А.И. Перминов. Временно упразднен, в связи с ликвидацией района 1931–1935. Первое заседание оргпартбюро ВКП(б) по Красноборскому району состоялось в марте 1935, первое заседание бюро Красноборского райкома ВКП(б) состоялось 7 июня 1935, секретарём комитета стал Е.Е. Баронин. Ликвидирован в 1991, последнее заседание бюро райкома КП РСФСР состоялось 6 августа 1991.

Ленский (1922, 1924–1962, 1965–1991) Ф.п–410, 6380 ед. хр. 1924–1962, 1965–1991, описи.

Образован 2 февраля 1922 на I Ленской районной партийной конференции. Секретарём райкома партии стал А.С. Лаптев. В 1923 район временно упразднён. 31 мая 1924 на внеочередной Ленской районной партийной конференции выбран новый райком. Секретарём райкома партии стал А.К. Попов. С образованием 1 июня 1924 Ленского района, райком стал именоваться Ленским райкомом партии. Ликвидирован в 1991, последнее заседание бюро райкома КП РСФСР состоялось 6 августа 1991.

Документы за 1922 не сохранились.

Лешуконский (1929–1962, 1965–1991) Ф.п–1596, 5505 ед. хр. 1929–1962, 1965–1991, описи.

Образован 5–7 июля 1929 на I Лешуконской районной партийной конференции. Секретарём райкома партии стал Г.Я. Маккавеев. Ликвидирован в 1991, последнее заседание бюро райкома КП РСФСР состоялось 5 августа 1991.

Мезенский (1929–1962, 1965–1991) Ф.п–328, 6252 ед. хр. 1929–1962, 1965–1991, описи.

Образован 1–3 июля 1929 на I Мезенской районной партийной конференции. Секретарём райкома стал А.П. Третьяков. Ликвидирован в 1991, последнее заседание бюро райкома КП РСФСР состоялось 20 августа 1991.

Молотовский (1938–1940) Ф.п–1450, 209 ед. хр., 1938–1940, описи.

С 4 февраля 1937 партийной жизнью руководил партийный комитет (партком) ВКП(б) завода № 402. На I районной партийной конференции 28–31 мая 1937 был образован райком завода 402 (п. «Судострой»). Секретарём райкома партии стал В.М. Левыкин. 11 августа 1938, по решению Президиума Верховного Совета РСФСР, посёлок при строительстве завода 402 получил название г. Молотовск. 20 августа 1938 райком был переименован в Молотовский райком партии. Ликвидирован в 1940, последнее заседание бюро райкома ВКП(б) состоялось 26 декабря 1940. На базе райкома был создан Молотовский горком (см. Ф.п–1320 Северодвинский горком КП РСФСР).

Документы за 1937 не сохранились.

Нижне-Двинской (1932) Ф.п–3105, 7 ед. хр. 1932, опись.

Образован 22–23 июня 1932 на I Нижне-Двинской районной партийной конференции. Секретарём райкома партии стал В.Ф. Попов. Ликвидирован в 1932 в связи с окончанием сплавных работ на реках, последнее заседание бюро райкома ВКП(б) состоялось 15 ноября 1932.

Няндомский (1919–1962, 1965–1991) Ф.п–144, 10636 ед. хр. 1918–1962, 1965–1991, описи.

С 1918 партийной работой руководила Няндомская организация РСДРП(б). С 30 января 1919 образован Няндомский районный комитет РКП(б). С образованием Няндомского района в 1929 создан Няндомский райком партии на I Няндомской районной партийной конференции 10–12 июля 1929. Секретарём комитета стал И.П. Клюев. Ликвидирован в 1991, последнее заседание бюро райкома КП РСФСР состоялось 28 июня 1991.

Пинежский (1929–1962, 1965–1991) Ф.н–650, 6261 ед. хр. 1929–1962, 1965–1991, описи.

Образован 5–7 июля 1929 на I Пинежской районной партийной конференции. Секретарём райкома партии стал С.И. Болотов. Ликвидирован в 1991, последнее заседание бюро райкома КП РСФСР состоялось 20 августа 1991.

Плесецкий (1929–1962, 1965–1991) Ф.н–178, 12558 ед. хр. 1928–1962, 1965–1991, описи.

Образован 5–7 июля 1929 на I Плесецкой районной партийной конференции. Секретарём райкома избран А.Н. Ширяев. Ликвидирован в 1991, последнее заседание пленума райкома КП РСФСР состоялось 21 июня 1991.

Приморский (1929–1962, 1965–1991) Ф.н–794, 6500 ед. хр. 1929–1962, 1965–1991, описи.

Образован 7 июля 1929 на I Приморской районной партийной конференции. Секретарём райкома партии стал Д. Ромашин. Ликвидирован в 1991, последнее заседание бюро райкома КП РСФСР состоялось 23 августа 1991.

Приозёрный (1929–1962) Ф.н–623, 1991 ед. хр. 1929–1962, описи.

Образован 2–4 июля 1929 на I Приозёрной районной партийной конференции. Секретарём райкома партии стал Н.М. Елизаров. Ликвидирован в связи с упразднением района в 1963, последнее заседание бюро райкома КПСС состоялось 20 ноября 1962.

Ровдинский (1929–1931, 1935–1959) Ф.н–305, 1403 ед. хр. 1929–1931, 1935–1959, описи.

Образован 2–3 июля 1929 на I Ровдинской районной партийной конференции. Секретарём райкома стал Т.Е. Евстратов. Временно упраздняясь, в связи с ликвидацией района 1931–1935. Первое заседание партийного собрания Ровдинского района состоялось 20 мая 1935, секретарём комитета стал А.М. Третьяков. Ликвидирован в связи с упразднением района в 1959, последнее заседание бюро райкома КПСС состоялось 30 сентября 1959.

Сольвычегодский (1924–1928, 1939–1958) Ф.н–1316, 1255 ед. хр. 1924–1929, 1938–1958, описи.

Образован 2 июня 1924 на I Сольвычегодской районной партийной конференции. Секретарём райкома партии стал И.Д. Заборский. Ликвидирован в связи с упразднением района в 1929. Восстановлен в 1939. I пленум Сольвычегодского райкома ВКП(б) состоялся 14 января 1939, секретарём комитета стал А.А. Уханов. Ликвидирован в 1958 в связи с упразднением района, последнее заседание пленума райкома КПСС состоялось 16 октября 1958.

Устьянский (1929–1962, 1965–1991) Ф.н–469, 10073 ед. хр. 1929–1962, 1965–1991, описи.

Образован 5 июля 1929 на I Устьянской районной партийной конференции. Секретарём райкома партии стал М.В. Кузнецов. Ликвидирован в 1991, последнее заседание бюро райкома КП РСФСР состоялось 2 августа 1991.

Холмогорский (1929–1962, 1965–1991) Ф.н–275, 8047 ед. хр. 1929–1962, 1965–1991, описи.

Образован 9–11 июля на I Холмогорской районной партийной конференции 1929. Секретарём райкома стал С.Г. Павлов. Ликвидирован в 1991, последнее заседание бюро райкома КП РСФСР состоялось 24 мая 1991.

Чекуевский (1929–1931) Ф.н–1314, 37 ед. хр. 1929–1931, опись.

Образован 5 июля 1929 на I Чекуевской районной партийной конференции. Секретарём райкома партии стал П.А. Захаров. Ликвидирован в связи с упразднением района в 1931, последнее заседание пленума райкома ВКП(б) состоялось 10 августа 1931.

Черевковский (1924–1959) Ф.н–930, 2386 ед. хр. 1924–1959, описи.

Образован 4 июня 1924 на I Черевковской районной партийной конференции. Секретарём райкома партии стал А.Ф.Мокеев. Ликвидирован в связи с упразднением района в 1959, последнее заседание бюро райкома КПСС состоялось 30 сентября 1959.

Шенкурский (1929–1962, 1965–1991) Ф.п–319, 7757 ед. хр. 1929–1962, 1965–1991, описи.

Образован 29–30 июня 1929 на I Шенкурской районной партийной конференции. Секретарём райкома партии стал А.В. Малетин. Ликвидирован в 1991, последнее заседание бюро райкома КП РСФСР состоялось 2 августа 1991.

Ненецкого национального округа

Амдерминский (1940–1959) Ф.п–1905, 1051 ед. хр. 1940–1959, описи.

Образован на первом общем партийном районном собрании 1 сентября 1940. Секретарём райкома партии стал А.С. Лепехин. Ликвидирован в 1959 в связи с упразднением района, последнее заседание бюро райкома КПСС состоялось 9 декабря 1959.

Большеземельский (1931–1959) Ф.п–1275, 803 ед. хр. 1932–1959 описи.

Партийной работой на территории села Хоседа-Хард руководила Хоседа-Хардская ячейка ВКП(б) с 28 апреля 1929, подчинялась Ижмо-Печорскому райкому партии. С 24 сентября 1929 Хоседа-Хардская ячейка существовала в рамках Большеземельского района Ненецкого округа. На её базе в мае 1931 образован Хоседа-Хардский райком партии. С декабря 1933 райком переименован по названию района – Большеземельский райком партии. Ликвидирован в 1959 в связи с упразднением района, последнее заседание бюро райкома состоялось 9 декабря 1959.

Документы за 1931 находятся в фонде Хоседа-Хардской ячейки ВКП(б) (Ф.п–805).

Канино-Тиманский (1929–1959) Ф.п–922, 961 ед. хр. 1929–1959, описи.

Образован на первом районном партийном собрании 26–27 декабря 1929. Секретарём райкома партии стал А.П. Мамонтов. Ликвидирован в связи с упразднением района в 1959, последнее заседание бюро райкома КПСС состоялось 11 декабря 1959.

Нижне-Печорский (1930–1955) Ф.п–811, 839 ед. хр. 1929–1955, описи.

8 октября 1929 создано оргпартбюро по образованию Нижне-Печорского райкома партии в Пустозерском районе Ненецкого национального округа. 9 января 1930 состоялось первое заседание бюро Нижне-Печорского райкома партии. Секретарём комитета стал И.М. Романов. С апреля 1930 райком носит название Пустозерский райком партии. В связи с переименованием района в Нижне-Печорский в мае 1931, получил название Нижне-Печорский райком партии только с мая 1932. Ликвидирован в 1955 в связи с упразднением района, последнее заседание бюро райкома КПСС состоялось 12 ноября 1955.

Циркуляры, директивные указания, постановления, инструкции вышестоящих партийных организаций. Протоколы районных партийных конференций, пленумов, заседаний бюро, секретариатов, отделов, коллегий, комиссий райкомов, собраний партийно-хозяйственного актива, передовиков производства, женщин, молодёжи, колхозников, совещаний секретарей первичных партийных организаций по организационно-партийным, идеологическим, социально-экономическим вопросам. Справки, информации в обком о ходе обсуждения и выполнении постановлений партии и правительства, ходе экономических и социальных программ. Информации, справки, сведения о выполнении предприятиями заданий и планов по заготовке, вывозке и сплаве леса, сведения о формировании постоянных кадров на предприятиях лесной промышленности, механизации и совершенствовании технологии работ в лесу и на сплаве, обобщении и распространении опыта передовиков. Информации о ходе строительства и эксплуатации железных и автомобильных дорог, развитию морского и речного транспорта. Сведения о ходе коллективизации, о состоянии колхозов, об организации и работе МТС, освоении целинных и залежных земель. Сводки по заготовке хлеба государству, о заготовке пушмехсырья, рыбы, льноволокна, сена. Справки о развитии животноводства, заготовке кормов. Информации о ходе посевных кампаний. Экономические показатели районов. Справки о шефской помощи колхозам предприятиями и учреждениями. Информации райкомов о выполнении «шести условий т. Сталина» 1931.

Переписка по развитию сельской электрификации. Информации о проведении митингов и собраний трудящихся, в связи с нападением фашистской Германии на СССР. Справки о перестройке организационно-партийной и партийной-политической работы в условиях военного времени, повышении боевитости партийных организаций. Сведения о работе и перечислении денежных средств в фонд обороны страны, на строительство эскадрильи боевых самолётов и танковых колонн, подписке на Государственный военный заём, о сборе тёплых вещей для бойцов Красной армии, отправке на фронт праздничных посылок с подарками. Письма, заявления и жалобы военнослужащих и членов их семей. Списки добровольцев 1941–1945. Списки личного состава истребительных батальонов по районам 1941. Протоколы, докладные записки, справки о деятельности партийных троек, районных комиссий по чистке членов партии и советского аппарата, уполномоченных окружных, губернской, областных и краевых контрольных комиссий, заседаний президиумов районных КК–РКИ, пленумов, заседаний контрольных, контрольно-ревизионных комиссий, партийных комиссий райкомов. Документы по привлечению коммунистов к партийной ответственности. Копии приговоров и решений народных судов по уголовным делам коммунистов. Персональные дела. Переписка с районными отделами внутренних дел и госбезопасности о размещении спецпереселенцев. Справки о трудоустройстве и быте переселенцев 1929–1934. Списки кулаков. Информации правоохранительных органов о борьбе с взяточничеством, спекуляцией, хищениями государственной собственности и др. Информации о работе общественных организаций по укреплению социалистической законности и правопорядка, усилению охраны прав и законных интересов граждан. Докладные записки о подготовке и проведении выборов в Верховный Совет СССР, местные органы власти. Биографии кандидатов. Наказы избирателей. Отчёты о работе райисполкомов. Политические, экономические обзоры районов. Протоколы и резолюции политических митингов граждан. Протоколы траурных митингов в связи со смертью глав государства. Докладные записки, справки, переписка по вопросам агитационно-пропагандистской работы, партийно-политического и экономического просвещения и образования. Сведения о пропагандистах, списки слушателей партийных школ и курсов, докладчиков, лекторов. Информации о работе культпросветучреждений, кино, печати, о состоянии культурно-оздоровительной работы в районах. Порядок проведения, тексты докладов, справки, переписка по подготовке и проведению празднования знаменательных и памятных дат. Переписка по вопросам антирелигиозной и атеистической пропаганды, атеистического воспитания. Отчёты о работе школ и детских домов. Протоколы, отчёты, справки, информации, переписка о партийном руководстве профсоюзными, комсомольскими и пионерскими организациями, женотделами и женсоветами, движением по ликвидации неграмотности, с местными добровольными обществами. Отчёты, табеля, списки о проведении субботников. Копии приветственных телеграмм И.В. Сталину 1946–1947. Списки первичных парторганизаций, секретарей первичных парторганизаций. Личные дела, характеристики, анкеты членов партии и номенклатурных партийных, советских и хозяйственных руководителей. Списки, характеристики лучших колхозов и предприятий, бригад и звеньев, председателей колхозов, передовиков производства, колхозных активистов. Списки, биографии, характеристики лиц, представленных к правительственным наградам, почётным званиям, занесённых на областную и районные Доски почёта. Списки сталинских ударников. Списки и характеристики тысячников. Показатели работы различных отраслей народного хозяйства, рапорты предприятий и организаций, колхозов и совхозов. Штатные расписания, сметы расходов, финансовые отчёты, приходно-расходные документы; акты ревизий финансово-хозяйственной деятельности, проверок партийного хозяйства райкомов. Сведения о поступивших членских взносах. Переписка о назначении и увеличении персональных пенсий коммунистам и членам их семей. Акты проверки партийных документов членов и кандидатов

партии. Книги учёта. Приказы и распоряжения по личному составу, ведомости, личные счета по заработной плате.

Директивы, планы и информации о проведении месячника сталинского похода за лес в 1933. Приказы по Северо-Печорской железной дороге 1944. Переписка о строительстве железнодорожной ветки «Коноша – Вельск» 1933–1935. Справка о строительстве канифольного завода в районе 1934. Заявления крестьян с просьбами о вступлении в колхозы 1929. «Боевые листки» первичной организации ВКП(б) Вельской МТС 1944. Списки многодетных матерей 1946 (Ф.п–382).

Резолюции II окружной Северо-Двинской партийной конференции 1929. Письма лесорубов-стахановцев в Верхнетоемский райком партии 1936. Документы по подготовке и проведению 850-летия с. Верхняя Тойма 1987 (Ф.п–541).

Воспоминания Ушакова о работе комсомольской организации на Виледи в 1921–1922 гг. (1927), воспоминания Т.Н. Байбородина об организации комсомола в Вилегодском районе 1927. Заявления коммунистов о выбытии из партии 1991 (Ф.п–443).

Военные лозунги 1942 (Ф.п–780).

Доклад на районном совещании учителей о постановлении ЦК КПСС «О преодолении культа личности и его последствий». Письмо т. Г. Димитрова колхозникам колхоза «Искра» Прилуцкого сельсовета и ответ колхозников 1935 (Ф.п–654).

Списки кулацких хозяйств в районе по сельсоветам 1930 (Ф.п–635).

Характеристики участников Всесоюзной сельскохозяйственной выставки 1940 (Ф.п–866).

Постановления ЦК КПСС и Совета Министров СССР 1960–1970 (отдельные). Протоколы и письма Северного областного комитета (СОК) РКП(б) 1918–1919. Протокол I Сольвычегодской конференции РКП(б) 1918. Протокол VIII Велико-Устюгской уездной конференции РКП(б) 1921. Приказы Северо-Двинского, Котласского волостного военного комиссариата и по гарнизону г. Котласа 1919–1920, 1924. Анкеты Петроградского бюро ЦК РКП(б) 1919. Телеграммы с фронта 1918. Опросные листы Всероссийской переписи членов ВКП(б) 1926. Фотокопии документов из ЦПА ИМЛ по истории Котласской партийной организации 1929 (Ф.п–192).

Фото делегатов районных партийных конференций 1927, 1928 (Ф.п–410).

Протокол торжественного собрания, посвящённого 200-летию г. Мезени 1980 (Ф.п–328).

Устав РКП(б) 1920. Инструкция организациям РКП(б) об едином партийном билете 1920, газета «Известия» 1920 (Ф.п–144).

Листовки, рапорты рабочих лесозаготовительной отрасли т. Сталину к XVII съезду партии 1934. Доклад на торжественном совещании, посвящённом 50-летию Плесецкого района 1979. Переписка о создании партизанских отрядов 1941. Должностные карточки на работников организаций Плесецкого района 1939–1943 (Ф.п–178).

Протокол торжественного заседания, посвящённого 50-летию со дня образования Приморского района 1979. Резолюции трудящихся по поводу гибели лётчика В.П. Чкалова 1938. Историческая справка племсовхоза «Архангельский» 1967. Справки и переписка по вопросам работы предприятий йодной промышленности 1932–1933. Обращения трудящихся района к президенту США Р. Рейгану 1986 (Ф.п–794).

Список добровольцев, направленных в Красную армию на Дальний Восток. 1929. Переписка с Архангельским обкомом КПСС о строительстве дороги «Конёво – Кузьминка» 1961 (Ф.п–623).

Списки эвакуированных людей в район 1941–1942. Отчёты о работе краеведческого музея И.В. Сталина 1943–1944 (Ф.п–1316).

Протоколы заседаний штаба по строительству автодороги Архангельск – Емецк, Холмогоры – Емецк 1971. Отчёт о работе мемориального музея М.В. Ломоносова 1952. Сценарий вечера, посвящённого 70-летию писателя Н.К. Жернакова. 1984. Буклет чтений, посвящённых 275-летию со дня рождения М.В. Ломоносова 1986 (Ф.п–275).

Докладная записка о залежах золотоносных песков в Шенкурском районе 1933. План торжественного собрания, посвящённого 70-летию районной газеты «Ленинец» 1989 (Ф.п–319).

Докладные записки о добыче полезных ископаемых в районе 1940. Справки на получение климатических надбавок 1940 (Ф.п–1905).

ПАРТИЙНЫЕ КОМИТЕТЫ (ПАРТКОМЫ) ПРОМЫШЛЕННО-ПРОИЗВОДСТВЕННЫХ И КОЛХОЗНО-СОВХОЗНЫХ УПРАВЛЕНИЙ (1962–1965)

22 фонда, 6019 ед. хр. 1941–1970, описи.

Созданы в соответствии с решением ноябрьского (1962) пленума ЦК КПСС о переходе партийных органов от территориального принципа руководства к производственному. В Архангельской области на основе укрупнения сельских районов было создано девять производственных колхозно-совхозных управлений (сельских производственных управлений), семь промышленно-производственных зон (промышленно-производственных управлений) и шесть сельских партийных организаций.

В структуру аппаратов парткомов входили отделы:

- бюро (общий);
- организационный;
- идеологический;
- сектор статистики и единого партийного билета.

Парткомы осуществляли решения партии по развитию промышленности и сельского хозяйства, по развитию творческой инициативы, трудовой и политической активности колхозников, работников совхозов и промышленных предприятий.

Ликвидированы в январе 1965 в соответствии с постановлением ноябрьского пленума ЦК КПСС в 1964 и постановлением бюро Архангельского обкома КПСС от 12 января 1965 в связи с объединением промышленных и сельских партийных органов. Подчинялись Обкому партии. Функции парткомов перешли к восстановленным райкомам партии.

Описи построены по хронологическо-структурному принципу.

Документы парткомов отложились в фондах Архангельского обкома КП РСФСР (Ф.п–296), райкомов партии, первичных партийных организаций.

Парткомы сельские районные

Вилегодский (1962–1964) *Ф.п–8057, 179 ед. хр. 1962–1964, опись.*

Ленский (1963–1964) *Ф.п–8047, 120 ед. хр. 1962–1964, опись.*

Лешуконский (1962–1964) *Ф.п–8052, 117 ед. хр. 1962–1964, описи.*

Приморский (1963–1964) *Ф.п–8051, 189 ед. хр. 1962–1964, описи.*

Пинежский (1962–1964) *Ф.п–8023, 185 ед. хр. 1962–1965, опись.*

Устьянский (1962–1965) *Ф.п–7999, 306 ед. хр. 1962–1965, описи.*

Парткомы промышленно-производственных управлений

Вельский (1963–1964) *Ф.п–8066, 587 ед. хр. 1961–1965, опись.*

Верхнетоемский (1963–1964) *Ф.п–8022, 187 ед. хр. 1962–1964, описи.*

Виноградовский (1963–1964) *Ф.п–8042, 283 ед. хр. 1962–1964, описи.*

Котласский (1963–1964) *Ф.п–8058, 382 ед. хр. 1962–1965, описи.*

Няндомский (1963–1964) *Ф.п–8072, 639 ед. хр. 1963–1965, опись.*

Пинежский (1963–1965) *Ф.п–8021, 268 ед. хр. 1962–1965, опись.*

Плесецкий (1963–1964) *Ф.п–8034, 638 ед. хр. 1962–1965, описи.*

Парткомы производственных колхозно-совхозных управлений

Вельский (1962–1964) Ф.п–8065, 183 ед. хр. 1962–1965, опись.

Каргопольский (1962–1964) Ф.п–8032, 335 ед. хр. 1962–1964, описи.

Коношский (1962–1964) Ф.п–8041, 173 ед. хр. 1962–1964, описи.

Котласский (1963–1964) Ф.п–8059, 156 ед. хр. 1954–1965, описи.

Красноборский (1962–1964) Ф.п–8035, 289 ед. хр. 1962–1964, описи.

Мезенский (1963–1965) Ф.п–8060, 207 ед. хр. 1962–1965, опись.

Плесецкий (1962–1965) Ф.п–8033, 201 ед. хр. 1962–1965, опись.

Холмогорский (1963–1965) Ф.п–8064, 218 ед. хр. 1941–1970, описи.

Шенкурский (1962–1964) Ф.п–8056, 177 ед. хр. 1962–1965, описи.

Постановления и указания Архангельского обкома КПСС. Протоколы партийных конференций, пленумов, заседаний бюро, собраний партийных активов, совещаний передовиков производства по организационно-партийным, социально-экономическим, хозяйственным вопросам. Постановления бюро парткомов о создании и ликвидации первичных партийных организаций. Справки, информации в Архангельский обком КПСС о ходе выполнения постановлений партии и правительства, о работе системы партийного просвещения, о проведении агитационно-пропагандистских мероприятий, об итогах социалистического соревнования, о воспитании кадров молодёжи, о работе с письмами трудящихся, о подготовке и проведении выборов в Советы. Указания секретарям первичных партийных организаций. Информации первичных партийных организаций, советских учреждений, предприятий о состоянии промышленности, сельского хозяйства, народного образования, культуры, здравоохранения. Социалистические обязательства трудовых коллективов. Акты и справки о результатах проверки партийного хозяйства в первичных партийных организациях. Статистические отчёты о составе и численности партийных организаций. Служебные распоряжения. Анкеты делегатов партийных конференций. Карточки лицевых счетов, ведомости по начислению заработной платы работникам парткомов. Личные дела.

ПАРТИЙНЫЕ КОМИТЕТЫ (ПАРТКОМЫ) С ПРАВАМИ РАЙКОМОВ (1962–1989)*

9 фондов, 47297 ед. хр. 1922–1991, описи, систематический каталог.

Партийные комитеты партии с правами райкомов образованы на базе первичных партийных организаций партии и партийных комитетов по постановлениям бюро Архангельского обкома КПСС «в целях повышения роли партийных комитетов в решении хозяйственно-политических задач, усиления партийного влияния на всех участках деятельности парткомов» с 1962 по 1989 гг., осуществляли идейно-политическое и хозяйственное руководство подведомственным им учреждениям и организациям. Подчинялись вышестоящим партийным организациям в пределах тех районов, в которых находились. Также в своей работе руководствовались директивами вышестоящих хозяйственных органов.

Парткомам первичных организаций, насчитывающих свыше 1000 коммунистов, с разрешения ЦК компартии союзной республики предоставлялись права райкома партии по вопросам приёма в КПСС, ведения учёта членов и кандидатов в члены партии и рассмотрения персональных дел коммунистов. (Устав КПСС, 1986, параграф 57).

Высшим органом парткомов с правами райкомом являлась конференция. В промежутках между конференциями повседневное руководство осуществляло бюро парткомов. В структуру парткомов входили

*0 Здесь и далее в скобках даны периоды существования парткомов с правами райкомов.

секретарь парткома, заместитель секретаря, технический секретарь. В штатные расписания парткома с правами райкомов входили также должности заведующего сектором партучёта и статистика-учётчика, в 1970–1980-е гг. введена должность инструктора. В связи с созданием партийных комиссий при парткомках в 1985 в структуру аппарата введена должность председателя комиссии. Внутри парткомов (от 100 до 3000 чел.) предусматривалось создание подразделений – цеховых организаций и партгрупп.

Большинство парткомов с правами райкомов прекратили своё существование в 1991 в связи с приостановкой деятельности органов Российской компартии.

г. Архангельска

Северного Государственного ордена Ленина морского пароходства (СГМП), Ломоносовский район (1962–1991) Ф.н–865, 12617 ед. хр. 1922–1943, 1946–1991, описи.

Образован в [декабре] 1922 как политсекретариат Уполномоченного Народного комиссариата путей сообщения (НКПС) Северного округа. С 1925 – коллектив ВКП(б) Северной главной конторы советского торгового флота. С июля 1930 – партком водников Северного морского бассейна советского торгового флота. С 1933 – партком моря Северного морского бассейна советского торгового флота. С мая 1934 – политотдел Северного морского флота. С 1935 – политотдел Северного государственного морского пароходства. С 7 мая 1957 – партком СГМП. *Права райкома даны с 5 апреля 1962.* I объединённая конференция партийных организаций Северного государственного морского пароходства состоялась 31 июня 1962. 15 мая 1970 пароходству вручён орден Ленина. Подчинялся с 1922 – Архгоррайкому партии, с 1932 – Октябрьскому райкому партии г. Архангельска, с 1962 – Архангельскому горкому партии. Последнее заседание бюро парткома состоялось 1 сентября 1991.

Северного Государственного Северного речного пароходства, Ломоносовский район (1965–1991) Ф.н–2237, 1779 ед. хр. 1923–1991, описи.

Первое заседание ячейки Северного государственного речного пароходства состоялось 2 апреля 1923. С 1934 – первичная организация Управления Северного речного пароходства (СУРПа). С апреля 1965 – партком Северного речного пароходства. *Права райкома даны с 15 сентября 1964.* I объединённая конференция партийных организаций Северного речного пароходства состоялась 16 апреля 1965. Подчинялся с 1923 – Архгоррайкому партии, с 1932 – Октябрьскому райкому партии г. Архангельска, с 1939 – Ломоносовскому райкому партии г. Архангельска. Последнее заседание бюро состоялось 30 августа 1991.

Производственного объединения рыбной промышленности (ПО «Архангельскрыбпром»), Ломоносовский район (1989–1991) Ф.н–4424, 1916 ед. хр. 1939–1942, 1946–1991, описи.

Образован в 1939 как первичная организация ВКП(б) Управления тралового флота «Севгосрыбтреста», с мая 1940 по август 1941 – траловой базы «Севгосрыбтреста», с сентября 1941 по май 1942 – тралового флота «Главсеврыбпрома», с июня 1942 по ноябрь 1942 – Архангельской базы военизированного флота «Главсеврыбпрома», с ноября 1946 по декабрь 1947 – опергруппы тралового флота «Мурманрыба», с января 1948 по ноябрь 1955 – Управления тралового флота треста «Севрыба», с 1961 – партком тралового флота, с мая 1987 – партком производственного объединения «Архангельскрыбпром». *Права райкома даны с 5 июля 1989.* Подчинялся с 1938 – Первомайскому райкому партии г. Архангельска, с 1955 – Ломоносовскому райкому партии г. Архангельска. Последнее заседание бюро состоялось 6 августа 1991.

г. Северодвинска

Производственного объединения «Северное машиностроительное предприятие» (1963–1989) Ф.н–2301, 13295 ед. хр. 1937–1990, описи.

С 1937 – партком завода № 402 Народного комиссариата судостроительной промышленности (НКСП) СССР (почтовый ящик № 1)*, с 1946 – Министерства судостроительной промышленности СССР, с 9 ноября 1959 – партком производственного объединения (ПО) «Северное машиностроительное предприятие»¹. *Права райкома даны с 1963.* Подчинялся: с 1937 – Архангельскому горкому партии, с мая 1937 – райкому завода 402 п. «Судосторой», с августа 1938 – Молотовскому райкому партии, с 1940 – Молотовскому горкому партии, с 1957

*0 В документах встречаются названия парткомов по номерам почтовых ящиков.

¹ Приказ Госкомитета СССР по судостроению от 9 ноября 1959 о присвоении предприятию наименование «Севмашпредприятие».

по 1963 – Северодвинскому горкому партии; в 1985–1988 находился на территории Ленинского района г. Северодвинска.

Производственного объединения «Север» (1970–1990) Ф.п.–5142, 3586 ед. хр. 1953–1991, описи.

С 1953 – первичная организация КПСС завода № 893 Министерства судостроительной промышленности (Минсудпрома) СССР², с 1 сентября 1966 – партком машиностроительного предприятия (МП) «Звёздочка» (почтовый ящик № 2)³, с 12 октября 1982 – партком ПО «Север», с 1992 – научно-производственное объединение «Звёздочка». *Права райкома даны с 1970.* Подчинялся: с 1952 – Молотовского горкому партии, с 1957 по 1970 – Северодвинскому горкому партии; в 1985–1988 находился на территории Беломорского района г. Северодвинска.

Производственного объединения «Эра» (1982–1989) Ф.п.–5143, 913 ед. хр. 1952–1991, описи.

С 1952 – первичная организация КПСС электромонтажного предприятия № 8 (ЭМП-8)⁴, с февраля 1960 – партком предприятия почтовый ящик № 14, с 1 сентября 1966 – партком ПО «Эра»⁵, *Права райкома даны с 1982.* Подчинялся: с 1952 – Молотовскому горкому партии, с 1957 – Северодвинскому горкому партии; в 1985–1988 входил в состав Беломорского района г. Северодвинска.

Войсковой части 21197 (1974–1989) Ф.п.–4000, 2581 ед. хр. 1946–1991, описи.

С 1946 – первичная организация стройтреста (Военморстроя) № 203 г. Молотовска, с 19 июля 1951 – партком стройтреста № 203 (почтовый ящик № 3), с 17 января 1967 – партком войсковой части № 21197⁶. *Права райкома даны с 1974.* Подчинялся: с 1946 – Молотовскому горкому партии, с 1957 по 1989 – Северодвинскому горкому партии; в 1985–1988 входил в состав Ленинского района г. Северодвинска.

Архангельской области

Архангельского ордена Ленина целлюлозно-бумажного комбината имени 60-летия СССР (Архбумкомбинат), г. Новодвинск (1976–1990) Ф.п.–1270, 2623 ед. хр. 1940–1990, описи.

Образован 19 сентября 1940 как первичная организация ВКП(б) при Архбумкомбинате им. К.Е. Ворошилова. С 20 ноября 1957 – партком Архбумкомбината. В марте 1981 комбинат награждён орденом Ленина. С декабря 1982 – присвоено имя 60-летия СССР. Подчинялся с 1940 – Исакогорскому райкому партии г. Архангельска, с мая 1978 – Новодвинскому горкому партии Архангельской области. *Права райкома даны с 1976.* Первое заседание бюро парткома состоялось 3 января 1964. Последнее заседание пленума парткома состоялось 18 октября 1990.

Котласского целлюлозно-бумажного комбината имени 50-летия ВЛКСМ, г. Коряжма (1971–1990) Ф.п.–7987, 3211 ед. хр. 1954–1990, описи.

Образован как первичная организация КПСС строящегося Котласского целлюлозно-бумажного комбината 31 декабря 1954. С 7 сентября 1961 – партком Котласского целлюлозно-бумажного комбината. В

² Постановление Совета Министров СССР от 9 июля 1946 о строительстве на о. Ягры судоремонтного завода № 893.

³ Приказ министра судостроительной промышленности СССР № 0056 от 31 января 1966 о присвоении предприятию заводу № 893 нового открытого наименования – машиностроительное предприятие «Звёздочка»; протокол заседания бюро Северодвинского горкома КПСС от 1 сентября 1966 о переименовании парткома (ГААО. Отдел ДСПИ. Ф.п.–1320. Оп.38. Д.4. Л.76, 90).

⁴ Постановление Совета Министров СССР № 97-0022 от 8 января 1952 и приказ министра судостроительной промышленности СССР от 15 января 1952 № 0040 о создании предприятия ЭМП-8.

⁵ Приказ министра судостроительной промышленности СССР от 31 января 1966 № 0056 о присвоении ЭМП-8 нового название ПО «Эра»; протокол заседания Северодвинского горкома КПСС бюро от 1 сентября 1966 о переименовании парткома (ГААО. Отдел ДСПИ. Ф.п.–320. Оп.38. Д.4. Л.76, 90).

⁶ Постановление Совета Министров СССР № 758/316 от 8 сентября 1966 о присвоении Управлению строительства № 203 нового открытого названия – войсковая часть № 21197 с 1 января 1967; протокол заседания бюро Северодвинского горкома КПСС от 17 января 1967 о переименовании парткома (ГААО. Отдел ДСПИ. Ф.п.–1320. Оп.39. Д.8. Л.26-27).

1968 присвоено имя 50-летия ВЛКСМ, в мае 1971 комбинат награждён орденом Трудового Красного Знамени. Подчинялся с 1954 – Котласскому горкому партии Архангельской области, с 1985 – Коряжемскому горкому партии Архангельской области. *Права райкома даны с 14 мая 1971.* Последнее заседание бюро состоялось 13 сентября 1990.

Приказы, постановления, директивные указания вышестоящих партийных организаций и хозяйственных органов. Протоколы заседаний конференций, пленумов, бюро, первичных партийных организаций, входящих в структуру парткомов, стенограммы партийно-хозяйственных активов. Приказы, директивы политотделов. Политдонесения о работе первичных партийных организаций, об организационно-партийной и политико-массовой работе, по вопросам работы комсомольских организаций. Переписка с вышестоящими органами, организациями по организационно-партийным, идеологическим, социально-экономическим вопросам, учёту коммунистов, по вопросам кадров. Планы работы, отчёты о деятельности парткомов. Входящие и исходящие телеграммы. Социалистические обязательства коллективов парткомов. Справки, сведения о нарушении трудовой дисциплины, справки о деятельности партийных троек, отчёты и информационные письма о работе комсомольских организаций. Отчёты о работе Архангельского интернационального клуба моряков (Ф.п–865). Записки информации справки работников парткома о выполнении постановлений пленумов и бюро парткомов по вопросам организационно-партийной работы идеологической политико-массовой. Планы справки по проведению, оказанию шефской помощи колхозам и совхозам области. Планы проведения субботников. Статотчёты. Анкеты делегатов партконференций. Автобиографии, заявления, вступающих в партию. Списки членов парткомов. Списки, наградные листки и характеристики на активных участников Октябрьской революции 1917 года для представления к правительственным наградам, ведомости уплаты членских взносов. Служебные распоряжения. Книги учёта и выдачи партийных билетов. Личные дела. Лицевые счета по начислению заработной платы. Акты ревкомиссии.

2. ОРГАНЫ ПАРТИЙНОГО КОНТРОЛЯ

АРХАНГЕЛЬСКАЯ ГУБЕРНСКАЯ КОНТРОЛЬНАЯ КОМИССИЯ ВКП(б) – РАБОЧЕ-КРЕСТЬЯНСКАЯ ИНСПЕКЦИЯ (АРХГУБ КК ВКП(б) – РКИ) (1921–1929)

Ф.п–2, 2054 ед. хр. 1920–1930, описи.

Избрана 22 января 1921 на III Архангельской губернской партийной конференции в составе трёх человек в соответствии с решением IX Всероссийской конференции РКП(б) (сентябрь 1920) об образовании Центральной контрольной комиссии (ЦКК) РКП(б) и Контрольных комиссий (КК) на местах, в частности при губкомах партии, в целях укрепления единства партии. В своей работе она руководствовалась «Положением о контрольных комиссиях», разработанным ЦК РКП(б) в конце 1920 и утверждённым на XI съезде РКП(б) в марте 1922 резолюцией X съезда РКП(б) (март 1921) «О контрольных комиссиях» и принятым на XII Всероссийской партийной конференции (август 1922) Уставом РКП(б), в котором впервые были определены цели, структура, состав, права КК, принципы их взаимодействия с партийными комитетами и порядок вступления в силу постановлений КК. В задачи комиссии входила борьба с бюрократизмом в партии, карьеризмом, злоупотреблением членов партии своим партийным и советским положением. Подчинялась Центральной контрольной комиссии (ЦКК) РКП – ВКП(б). Отчитывалась и переизбиралась на губернских партийных конференциях, отчёты публиковались в периодической печати. Комиссия в своей работе имела право использовать аппарат губкома РКП(б), давать поручения любому партийному работнику. По решению XIII съезда партии РКП(б) (март–апрель 1922) один член комиссии начал работать на постоянной основе. В структуру Архгуб КК входили: партколлегия, пленум, президиум. XII съезд РКП(б) (апрель 1923) создал объединённый орган партийно-советского контроля ЦКК–РКИ, соединив партийный контроль с государственным (РКИ–орган государственного контроля, создана ВЦИК РСФСР в феврале 1920). Для

расследования дел на местах по решению съезда выделялись уполномоченные Контрольной комиссии–рабоче-крестьянской инспекции. В Архангельской губернии уполномоченные были введены в виде опыта в декабре 1923. Позже было введено «Положение об уполномоченных ЦКК компартий союзных республик, краевых, областных и губернских КК ВКП(б)», утверждённое 7 июня 1926 Оргбюро ЦК ВКП(б). Согласно ему создаётся институт уполномоченных в окружных, уездных или равнозначных им организациях, в частности районных, в «целях осуществления непосредственной и живой связи контрольных комиссий с низовыми партийными организациями и широкими рабоче-крестьянскими массами, а также для обеспечения успешного проведения работы на местах». Уполномоченные КК выдвигались преимущественно из рабочих и крестьян на окружных или уездных партконференциях и утверждались соответствующими КК. Основные задачи уполномоченных КК определялись общими задачами КК по партийной и советской линии. XIII съезда РКП(б) (май 1924) объединил работу контрольных комиссий и РКИ на местах. Архангельская губернская КК – РКИ РКП(б) стала работать совместно с РКИ (штаты существовали раздельно) РКИ подчинялась Наркомату РКИ РСФСР. После XIV съезда партии (декабрь 1925) акцент в деятельности КК был перемещён в сферу контроля за своевременным выполнением партийных постановлений, а также на содействие партийным организациям в формировании и качественном улучшении состава партии – на проведении чистки партийных рядов. В 1925 в составе Архгуб КК – РКИ организовано бюро жалоб, с 1926 уездные бюро жалоб. С 1927 создаются партийные тройки при уполномоченных КК. С середины 1928 в составе КК – РКИ были сформированы отряды «лёгкой кавалерии» из комсомольцев, которые действовали под лозунгом «Комсомолец, на штурм недостатков советского аппарата». В связи с ликвидацией Архангельской губернии и образованием Северного края в 1929 прекратила свою деятельность. Функции переданы Северной краевой контрольной комиссии ВКП(б) – РКИ.

Описи построены по хронологическо-функциональному принципу. Документы отложились в фондах Архгубкома ВКП(б) (Ф.п–1), Уполномоченного Архгуб КК – РКИ ВКП(б) по Мезенскому уезду (Ф.п–7055), укомов, волкомов, райкомов и ячеек РКП – ВКП(б).

Постановления, циркуляры, письма ЦК и ЦКК РКП(б) – ВКП(б) с Архгуб КК РКП(б) – ВКП(б) о работе, о рассмотрении апелляций коммунистов; протоколы заседаний партколлегий, пленумов, президиумов Архгуб КК и документы к ним; директивы, итоговые и отчётные сведения о результатах проверки и чистки губернской организации и ячеек РКП – ВКП(б) в целом и по уездам; переписка уполномоченного Архгуб КК с государственными организациями и учреждениями; цифровые сводки работы комиссии; заявления, анкеты, регистрационные карточки, автобиографии и характеристики членов РКП – ВКП(б); личные дела проверяемых; списки членов и кандидатов РКП(б) – ВКП(б) исключённых из партии; списки аннулированных партийных билетов; списки лиц, служивших в белой армии и добровольческих отрядах; алфавиты и алфавитные книги на лиц, прошедших партийную проверку.

СЕВЕРНАЯ КРАЕВАЯ КОНТРОЛЬНАЯ КОМИССИЯ ВКП(Б) – РАБОЧЕ-КРЕСТЬЯНСКАЯ ИНСПЕКЦИЯ (СЕВКРАЙКК ВКП(Б) – РКИ) (1929–1934)

Ф.п–600, 3034 ед. хр. 1929–1935, описи.

В результате изменения административно-территориального деления, ликвидации Архангельской губернии и образования Северного края были созданы краевые партийные учреждения. Первый состав членов Севкрай КК ВКП(б) – РКИ был избран на I Северной краевой конференции ВКП(б) 19 августа 1929. КК решала задачи, связанные с проверкой и чисткой рядов партии, укреплением партийной и государственной дисциплины, совершенствованием работы партийного, советского и хозяйственного аппарата. Подчинялась Центральной контрольной комиссии (ЦКК) ВКП(б) – Рабоче-крестьянской инспекции (РКИ). Отчитывалась и переизбиралась на краевых партийных конференциях. Пленум Севкрай КК избирал президиум, а также коллегию КК (партийную комиссию по чистке партийного аппарата) и намечал состав РКИ. Работало также краевое бюро жалоб и организационный отдел, который был связующим звеном между коллегией РКИ и партколлекцией КК. Аппарат партийной коллегии состоял из 3-х человек: председателя, заместителя председателя и секретаря. Аппарат РКИ распадался на оперативные группы (секции): промышленности, лесного хозяйства, лесозаготовок; сельского хозяйства; торговли и финансов; советского строительства; внеплановую; транспорта. К низовым подразделениям КК относились областная (Жоми), окружные, районные, городские КК ВКП(б) – РКИ. Работой в них руководили уполномоченные. Органы КК-РКИ ликвидированы постановлением ЦИК СНК СССР от 11

февраля 1934 «О ликвидации единого партийно-государственного контроля». Были созданы два отдельных контрольных органа – Комиссия партийного контроля (КПК) при ЦК ВКП (б) и Комиссия советского контроля (КСК) при СНК СССР. Севкрай КК ВКП(б) – РКИ ликвидирована 26 марта 1934 с образованием Партийной коллегии комиссии партийного контроля при ЦК ВКП(б) по Северному краю.

Фонд на половину состоит из персональных дел членов ВКП(б), описанных в алфавитном порядке. Документы отложились в фондах Севкрайкома ВКП (б) (Ф.п–290), Уполномоченного Архгуб КК – РКИ ВКП(б) по Мезенскому уезду (Ф.п–7055), окружкомов, райкомов и ячеек ВКП (б).

Постановления, директивы, инструкции, циркулярные письма ЦК и ЦКК ВКП(б) – РКИ о текущей работе, по апелляциям делам коммунистов; протоколы, стенограммы пленумов Севкрай КК ВКП(б) – РКИ и материалы к ним; выписки из протоколов заседаний бюро и секретариата Севкрайкома ВКП(б). Протоколы заседаний районных проверочных комиссий и партийных троек Северного края; переписка с областными, районными, городскими партийными и государственными учреждениями, судебно-следственными органами о выяснении социального происхождения членов ВКП(б), рассмотрении совершенных коммунистами поступков и привлечении виновных к партийной ответственности. Сведения о количестве и характере поступков. Информационные доклады, планы работы, отчёты, статистические отчёты Севкрай КК ВКП(б) – РКИ о работе. Конфликтные и апелляциям дела; акты обследований предприятий и учреждений Северного края; анкеты, характеристики, списки коммунистов, прошедших проверку по партийной линии; заявления, жалобы граждан на произвол чиновников. Сведения о личном составе комиссии, лицевые счета и ведомости на выдачу заработной платы. Конъюнктурный обзор по Северному краю 1929–1930.

В документах отражено: политическое настроение членов ВКП(б) и борьба партийных органов на местах за единомыслие в партии; форсирование темпов индустриализации и коллективизации в Северном крае; участие трудовых коллективов в хозяйственно – политических кампаниях, положение дел на предприятиях, в кооперативах, торговых и финансовых учреждениях, в учебных заведениях, в сфере сельского хозяйства, состояние транспорта и др.

КОНТРОЛЬНАЯ КОМИССИЯ АРХАНГЕЛЬСКОЙ ОБЛАСТНОЙ ОРГАНИЗАЦИИ КП РСФСР (1990–1991)

Ф.п–8616, 70 ед. хр. 1990–1991, описи.

В соответствии с Уставом КПСС и Положением о ЦКК КПСС (приняты на XXVIII съезде КПСС 13 июля 1990) был утверждён новый механизм формирования в партии руководящих, исполнительных и контрольных органов. Произошло соединение контрольных функций в едином органе Центральной контрольно – ревизионной комиссии (ЦКРК) при ЦК КПСС. На местах созданы контрольно – ревизионные комиссии (КРК). На заседании пленума КРК Архангельской областной партийной организации 17 ноября 1990 принято решение о переименовании КРК в контрольную комиссию (КК) Архангельской областной партийной организации, бюро КРК, как постоянно – действующий исполнительный орган, в президиум КК. С апреля 1991 в связи с преобразованием Коммунистической партии РСФСР переименована в Контрольную комиссию Архангельской областной организации КП РСФСР. В августе 1991 контрольная комиссия Архангельской областной партийной организации прекратила свою деятельность. КК осуществляла контроль за выполнением решений областных партийных конференций, опротестовывала решения исполнительных органов Архангельского обкома КПСС, принимала меры по фактам бюрократизма, злоупотребления служебным положением; контролировала финансово-хозяйственную деятельность партийной организации; работала по проверке рассмотрения обращений, писем и заявлений коммунистов; занималась реабилитацией граждан в партийном отношении. В аппарат контрольной комиссии Архангельской областной партийной организации входили: председатель, заместитель председателя, члены комиссии, ответственный контролёр, инструктор. Председатели и члены

избирались на областных партийных конференциях. На местах существовали свои контрольные комиссии (окружная, городские, районные), которые отчитывались перед областной комиссией. По итогам работы контрольная комиссия принимала постановления, по итогам ревизии составляли акты, доводили их до обкома. Возникшие разногласия решались на совместных заседаниях бюро обкома и президиума.

Документы комиссии также отложились в фонде Архангельского обкома партии (Ф.п–296).

Постановления ЦК КПСС и КП РСФСР по апелляциям коммунистов, протоколы пленумов, заседания бюро контрольно – ревизионной комиссии и материалы к ним. Справки о работе районных контрольных комиссий при партийных комитетах по районам Архангельской области. Документы о реабилитации в партийном отношении лиц, необоснованно репрессированных в 1930–1940-е и начало 1950-х годов. Документы на лиц, (расположены в алфавитном порядке) не реабилитированных в партийном отношении, персональные дела коммунистов 1974–1991. Сведения о коммунистах, сдавших свои партийные документы 1990.

ОКРУЖНЫЕ, ГОРОДСКИЕ, РАЙОННЫЕ КОНТРОЛЬНЫЕ КОМИССИИ (до 1934 – КК ВКП(б)–РКИ)

Окружные, городские, районные контрольные комиссии были созданы в период с 1920 по 1932, в соответствии с решением IX Всероссийской конференции РКП(б) (сентябрь 1920) об образовании контрольных комиссий на местах в целях укрепления единства партии. В соответствии с Уставом ВКП(б) окружные, городские, районные контрольные комиссии–рабоче-крестьянские инспекции проводили работу, направленную на охрану единства партии, укрепление партийной и государственной дисциплины, осуществляли контроль за деятельностью хозяйственного и управленческого аппарата в пределах тех территорий, на которых находились комиссии. На местах комиссии имели своих уполномоченных. Подчинялись с 1920 – Архгуб КК РКП(б), с 1923 – Архгуб КК ВКП(б) – РКИ, с 1929 – Севкрай КК ВКП(б) – РКИ, с июня 1990 – контрольно–ревизионной комиссии Архангельского обкома КПСС, с ноября 1990 – контрольной комиссии Архангельского обкома КПСС (с апреля 1991–КП РСФСР).

Окружные контрольные комиссии–рабоче-крестьянские инспекции ликвидированы в 1930 в связи с упразднением округов, городские и районные – в 1934 в связи с упразднением Наркомата РКИ. Функции переданы комиссиям советского и партийного контроля при районных исполкомах Советов и райкомах партии. В 1990 контрольные комиссии вновь созданы в связи с массовым выходом членов из рядов КПСС. Ликвидированы в августе 1991 в связи с приостановкой деятельности органов КП РСФСР.

Описи построены по хронологически-функциональному признаку. Сведения о деятельности контрольных комиссий отложились в фондах Архгубкома ВКП(б) (Ф.п–1), Севкрайкома ВКП(б) (Ф.п–290), Архангельского обкома КП РСФСР (Ф.п–296), а также в фондах горкомов, укомов, райкомов партии.

ОКРУЖНЫЕ КОНТРОЛЬНЫЕ КОМИССИИ (1929–1934, 1990–1991)

3 фонда, 274 ед. хр. 1929–1934, 1990–1991, описи.

Архангельская (1929–1930) Ф.п–4510, 87 ед. хр. 1929–1930, опись.

Ненецкая (1929–1934, 1990–1991) Ф.п–1134, 39 ед. хр. 1929–1934, 1990–1991, опись.

Няндомская (1929–1930) Ф.п–2167, 148 ед. хр. 1929–1930, опись.

ГОРОДСКИЕ КОНТРОЛЬНЫЕ КОМИССИИ (1929–1934, 1990–1991)

5 фондов, 1152 ед. хр., 1929–1935, 1990–1991, описи.

Архангельская (1929–1934) Ф.п–1000, 963 ед. хр. 1924–1934, описи.

Коряжемская (1990–1991) Ф.п–8624, 4 ед. хр. 1990–1991, опись.

Новодвинская (1990–1991) Ф.п–8619, 3 ед. хр. 1990–1991, *опись*.
Онежская (1929–1934, 1990–1991) Ф.п–2698, 88 ед. хр. 1924–1925, 1929–1935, 1990–1991, *опись*.
Северодвинская (1990–1991) Ф.п–8620, 94 ед. хр. 1990–1991, *опись*.

РАЙОННЫЕ КОНТРОЛЬНЫЕ КОМИССИИ (1920–1921, 1926–1934, 1990–1991)

33 фонда, 2161 ед. хр. 1920–1921, 1925–1936, 1990–1991 1929–1934, 1990–1991, *описи*.

г. Архангельска

Исакогорская (1932–1934, 1990–1991) Ф.п–1875, 60 ед. хр. 1932–1934, 1990–1991 *опись*.
Ломоносовская (1990–1991) Ф.п–8618, 25 ед. хр. 1990–1991, *опись*.
Маймаксанская (1929–1934) Ф.п–313, 212 ед. хр. 1929–1934, *опись*.
Октябрьская (1931–1934, 1990–1991) Ф.п–1699, 25 ед. хр. 1931–1934, 1990–1991, *опись*.
Первомайская (1932) Ф.п–4358, 4 ед. хр. 1932, *опись*.
Пролетарская (1932–1934) Ф.п–4485, 18 ед. хр. 1932–1934, *опись*.
Соломбальская (1932–1934, 1990–1991) Ф.п–6621, 18 ед. хр. 1932–1935, 1990–1991, *опись*.

Архангельской области

Вельская (1929–1933, 1990–1991) Ф.п–2145, 30 ед. хр. 1929–1933, 1990–1991, *опись*.
Верхнетоемская (1929–1934, 1990–1991) Ф.п–4943, 34 ед. хр. 1929–1934, 1990–1991, *опись*.
Вилегодская ([1926]–1934, 1990–1991) Ф.п–1110, 131 ед. хр. 1926–1934, 1990–1991, *опись*.
Виноградовская (Березниковская до марта 1934) (1929–1934, 1990–1991) Ф.п–6966, 42 ед. хр. 1929–1934, 1990–1991, *опись*.
Емецкая (1929–1934) Ф.п–1252, 26 ед. хр. 1929–1934, *описи*.
Каргопольская (1929–1934, 1990–1991) Ф.п–7060, 68 ед. хр. 1929–1934, 1990–1991, *опись*.
Карпогорская (1929–1934) Ф.п–867, 30 ед. хр. 1929–1934, *опись*.
Коношская (1990–1991) Ф.п–8621, 3 ед. хр. 1990–1991, *опись*.
Котласская [(1927)–1934, 1990–1991) Ф.п–415, 195 ед. хр. 1925–1936, 1990–1991, *описи*.
Красноборская ([1930]–1931, 1990–1991) Ф.п–344, 53 ед. хр. 1930–1931, 1990–1991, *опись*.
Ленская ([1930]–1934, 1990–1991) Ф.п–2624, 21 ед. хр. 1930–1934, 1990–1991, *описи*.
Лешуконская (1929–1934, 1990–1991) Ф.п–1863, 76 ед. хр. 1925–1934, 1990–1991, *опись*.
Мезенская (1929–1934, 1990–1991) Ф.п–1247, 45 ед. хр. 1929–1934, 1990–1991, *опись*.
Мезенско–Устьвашская уездная комиссия по проверке, пересмотру и чистке личного состава РКП (б) (1920– [1921]) Ф.п–7051, 13 ед. хр. 1920–1922, *опись*.
Няндомская (1929–1934, 1990–1991) Ф.п–2168, 145 ед. хр. 1929–1934, 1990–1991, *опись*.
Пинежская (1929–1934, 1990–1991) Ф.п–1162, 135 ед. хр. 1929–1934, 1990–1991, *описи*.
Плесецкая (1929–1934, 1990–1991) Ф.п–1861, 169 ед. хр. 1927, 1929–1935, 1990–1991, *опись*.
Приморская (1930–1934, 1990–1991) Ф.п–5115, 127 ед. хр. 1930–1934, 1990–1991, *описи*.
Приозёрная (1930–1933) Ф.п–1604, 19 ед. хр. 1930–1934, *опись*.
Ровдинская (1930–1931) Ф.п–1449, 35 ед. хр. 1930–1931, *опись*.
Устьянская (1990–1991) Ф.п–8617, 4 ед. хр. 1990–1991, *опись*.
Холмогорская (1929–1934, 1990–1991) Ф.п–1904, 108 ед. хр. 1928–1934, 1990–1991, *описи*.
Чекуевская (1929–1931) Ф.п–2699, 29 ед. хр. 1929–1931, *опись*.
Черевковская ([1926]–1934) Ф.п–933, 80 ед. хр. 1921–1935, *опись*.
Шенкурская (1929–1934, 1990–1991) Ф.п–1448, 180 ед. хр. 1929–1934, 1990–1991, *опись*.

Ненецкого национального округа

Нижне-Печорская (1933) Ф.п–1876, 6 ед. хр. 1933, опись.

Директивы, инструкции и постановления ЦК–РКИ РКП(б) – ВКП(б), инструкции НК РКИ СССР по проверке и чистке партаппарата. Постановление ВЦИК и Совнаркома РСФСР о секциях РКИ 1929 (Ф.п–867). Протоколы заседаний пленумов, президиумов, выписки из решений партколлегий, по апелляционным делам коммунистов. Указания Архангельской губернской КК, Северо–Двинской КК, Северной краевой КК–РКИ РКП(б) – ВКП(б) окружным, городским и районным парткомиссиям. Протоколы заседаний окружных, городских, районных КК–РКИ ВКП(б), парттроек. Планы работы уполномоченных КК–РКИ ВКП(б). Доклады, информационные отчёты уполномоченных комиссий на окружных, городских, районных партконференциях. Докладные записки, справки, сведения по результатам обследования работы партийных, советских и хозяйственных учреждений. Переписка с партийными организациями и судебно-следственными органами по партийным делам. Заявления, жалобы граждан в контрольные комиссии. Документы обследований парторганизаций, итоговые сводки по чистке партии по ячейкам. Выписки из протоколов собраний ячеек о наложении партвзысканий на коммунистов. Докладные записки уполномоченных ОГПУ по районам.

Заметки корреспондентов в газеты, материалы расследований, решения партийных органов и переписка по заметкам в газеты (Ф.п–2167). Анкеты, автобиографии личные листки, карточки, списки работников партийных комиссий. Списки лиц, исключённых из партии. Список кулацких хозяйств Вилегодского района (1933). Акты проверки организаций. Личные и персональные дела коммунистов.

**УПОЛНОМОЧЕННЫЙ АРХАНГЕЛЬСКОЙ ГУБЕРНСКОЙ
КОНТРОЛЬНОЙ КОМИССИИ ВКП(Б) – РАБОЧЕ-КРЕСТЬЯНСКОЙ
ИНСПЕКЦИИ ПО МЕЗЕНСКОМУ УЕЗДУ
(1924–1929)**

Ф.п–7055, 21 ед. хр. 1924–1929, опись.

Решением XII съезда РКП (б) (апрель 1923) для расследования дел на местах выделялись уполномоченные КК–РКИ РКП (б). Решением бюро Архангельской губернской КК–РКИ РКП(б) от 12 января 1924 «вследствие территориальной разбросанности уездов и плохого сообщения», были выделены уполномоченные в Шенкурском, Емецком, Пинежском, Мезенском, Печорском и Онежском уездах, а также в Архангельском горрайкоме. В Мезенском уезде уполномоченный был избран на VII Мезенской уездной партконференции в 1923, работу начал только в марте 1924. Задачей уполномоченного являлось ведение расследования по делам, поручаемым ему Архгуб КК–РКИ ВКП (б) и информирование о болезненных явлениях в организациях. Подчинялся он Архгуб КК–РКИ ВКП(б), следственные дела отправлял на заседание бюро укома, затем с постановлением укома на утверждение Архгуб КК–ВКИ (б). В 1929 институт уполномоченных Архгуб КК–РКИ ВКП(б) был упразднён в связи с изменением административного-территориального деления, образованием Северного края.

Циркуляры ЦКК–РКИ РКП(б) о работе уполномоченных на местах 1924, инструкции к положению контрольных комиссиях 1924, директивные письма Архангельского губкома РКП(б) о работе контрольной комиссии. Протоколы заседаний партийной тройки при уполномоченном. Копии заключений уполномоченного Архгуб КК–РКИ РКП(б) – ВКП (б) по Мезенскому уезду по партийным взысканиям. Планы, отчёты о работе. Биографии уполномоченных, анкеты на лиц, привлечённых к партийной ответственности.

**УПОЛНОМОЧЕННЫЙ КОМИССИИ ПАРТИЙНОГО КОНТРОЛЯ (УПК) ПРИ
ЦК ВКП(Б) ПО АРХАНГЕЛЬСКОЙ ОБЛАСТИ
(1936–1947)**

Ф.п.–1493, 2574 ед. хр. 1935–1947, описи.

Институт Уполномоченного комиссии партийного контроля при ЦК ВКП(б) по Северному краю был утверждён постановлением ЦК ВКП (б) 1 января 1936, фактически аппарат стал работать с апреля 1936. С декабря 1936 – Уполномоченный комиссии партийного контроля при ЦК ВКП(б) по Северной области, с сентября 1937 – Уполномоченный комиссии партийного контроля при ЦК ВКП (б) по Архангельской области. В состав аппарата УПК при ЦК ВКП (б) по Северному краю – Архангельской области входили: уполномоченный, члены партийной коллегии, помощник уполномоченного, контролёры, партийные следователи, технические работники. Уполномоченный и его сотрудники осуществляли контроль за деятельностью партийных, советских, профсоюзных, хозяйственных органов; информировали ЦК ВКП(б), Комиссию партийного контроля при ЦК ВКП(б), Севкрайком ВКП(б), Архангельский обком ВКП(б) о состоянии партийно – политической работы, о хозяйственном и социальном развитии в крае – области, рассматривали жалобы, заявления граждан, апелляции коммунистов. Все апелляции коммунистов рассматривались на заседаниях партийной коллегии. Отдельные дела, как показательные, на заседаниях бюро Севкрайкома ВКП(б) – Архангельского обкома ВКП(б) и освещались в печати. Аппарат Уполномоченного был ликвидирован по постановлению ЦК ВКП (б) от 11 февраля 1947.

В фонде имеются документы Партийной коллегии Комиссии партийного контроля при ЦК ВКП (б) по Северному краю (26 марта 1934–[1 января 1936]). Документы отложились также в фондах Севкрайкома ВКП(б) (Ф.п.–290), Архангельского обкома КП РСФСР (Ф.п.–296).

Директивы, постановления, указания ЦК ВКП(б) и Партийной коллегии комиссии партийного контроля при ЦК ВКП(б); постановления, проекты постановлений УПК КПК при ЦК ВКП(б) по Северной области, краю, Архангельской области; протоколы заседаний выездной тройки КПК при ЦК ВКП(б), партийной коллегии при УПК по краю, области; протоколы заседаний проверочных комиссий. Докладные записки УПК по краю, области, посланные на имя секретаря Архангельского обкома, а также предприятиям и учреждениям. Переписка с комиссией партийного контроля при ЦК ВКП(б), Севкрайкомом ВКП(б), Архангельским обкомом ВКП(б), райкомами, ячейками. Справки, сводки, акты по проверке работы предприятий, материалы о результатах проверок предприятий, колхозов. Сведения о строительстве предприятий в крае – области, акты сдачи дел строительных трестов. Отчёт о работе Северной базы АН СССР. Брошюры (на немецком языке) А.И. Толмачёва, доктора биологических наук, об экспедициях на о. Вайгач и Шпицберген 1936–1937. Личные и персональные дела коммунистов, судебные приговоры. Списки исключённых из партии коммунистов, списки работников разных предприятий, прошедших партийную проверку.

3. ПОЛИТИЧЕСКИЕ ОТДЕЛЫ, СЕКРЕТАРИАТЫ, СЕКТОРЫ, ЧАСТИ. ПОЛИТИЧЕСКИЙ РУКОВОДИТЕЛЬ, ПАРТИЙНЫЙ ОРГАНИЗАТОР

Политотдел Архангельского областного военного комиссариата (облвоенкомата) (1938–1991)

Ф.п.–4536, 1213 ед. хр.1938–1991, описи.

Создан в 1938. Первая партийная конференция коммунистов политотдела состоялась 3 февраля 1945. Главной задачей политотдела являлось проведение в жизнь политики Коммунистической партии в вооружённых силах, организация исполнения решений ЦК партии и правительства. Партработа проводилась через партийные комиссии, избранные на партконференциях. Прекратил функционирование на основании Указа Президента РСФСР от 20 июля 1991 «О прекращении деятельности организационных структур политических партий и массовых общественных организаций в государственных органах, учреждениях и организациях РСФСР».

Описи построены по хронологическо-структурному принципу. Документы политотдела отложились в фонде Архангельского обкома КП РСФСР (Ф.п.–296).

Приказы политуправлений Архангельского и Беломорского военных округов. Протоколы I–XXVII партийных конференций парторганизаций Архангельского облвоенкомата 1945–1991. Протоколы заседаний партийной комиссии, партийных собраний и заседаний партбюро первичной партийной организации Архангельского облвоенкомата. Приказы по политотделу об утверждении секретарей парторганизаций. Политдонесения о политико-массовой работе, партийно-политической и комсомольской работе. Директивные указания первичным партийным организациям райвоенкоматов. Статистические отчёты о составе партийных и комсомольских организаций политотдела, книги учёта выдачи партбилетов. Списки членов и кандидатов партии, мобилизованных в Красную армию 1941. Личные дела по приёму в партию, персональные дела. Анкеты делегатов партконференций политотдела. Заявления коммунистов о выходе из КПСС 1991. Книги учёта.

Политотдел морских сил Северного моря (Поморси Севморья), г. Архангельск (1920–1921) Ф.п–11, 2 ед. хр. 1920–1921, опись.

Подчинялся политическому отделу Наркомата по морским делам РСФСР.

Приказы политотдела морских сил Северного моря. Список моряков службы связи Белого моря, погибших от белогвардейцев 1920. Воспоминания военного моряка Э. Батиса о каторжной тюрьме на о. Йоканьга 1920. Финансовые документы.

Политический руководитель 2-й полуроты 8-й роты 263–270-го полка войск внутренней службы (ВНУС), с. Яренск, Северо-Двинская губерния (1920–1921) Ф.п–3107, 5 ед. хр. 1920–1921, опись.

Директивы и указания военного комиссара 270 полка войск ВНУС, политуправления Беломорского военного округа, протоколы общих собраний коммунистов, переписка с Яренским укомом РКП(б) по организационным и хозяйственным вопросам.

Политотделы исправительно-трудовых учреждений (ИТУ) НКВД–МВД СССР

Созданы в соответствии с решением ЦК ВКП(б) от 27 сентября 1937. Подчинялись непосредственно обкому партии и политотделу ГУЛАГ НКВД СССР.

В связи с изменением ведомственного подчинения исправительно-трудовых учреждений (ИТУ) происходили изменения в названиях политотделов.

С 18 марта 1946 – политотдел ГУЛАГа Министерства внутренних дел (МВД) СССР. С 23 марта 1953 – политотдел ГУЛАГа Министерства юстиции (МЮ) СССР. С 21 января 1954 – политотдел ГУЛАГа МВД СССР. С 24 октября 1956⁷ – политотдел Главного управления исправительно-трудовых лагерей и колоний (ГУ ИТЛиК) МВД СССР. С 10 ноября 1957– политотдел Главного управления исправительно-трудовых колоний (ГУИТК) МВД РСФСР.⁸ С марта 1959 – политотдел Главного управления мест заключения (ГУ МЗ) МВД РСФСР. С

⁷ 25 октября 1956 ЦК КПСС и Совет Министров СССР приняли постановление «О мерах по улучшению работы Министерства внутренних дел СССР». Органы МВД были реорганизованы в управления (отделы) внутренних дел исполкомов Советов. Тем самым, возрождалась система двойного подчинения: местным Советам и вышестоящим органам МВД. Политотдел ИТУ Архоблисполкома теперь именуется как политотдел исправительно-трудовых учреждений мест заключения (ИТУ МЗ) УВД Архангельского облисполкома, с 17 августа 1962 на основании постановления Совета Министров СССР - политотделом ИТУ управления охраны общественного порядка (ИТУ УООП) Архангельского облисполкома.

⁸ ГААО. Отдел ДСПИ. Ф.п–6770. Оп.5. Д. 1. Л.7-8.

августа 1962 – управление мест заключения Министерства охраны общественного порядка (УМЗ МООП) РСФСР (СССР с июля 1966).

С ноября 1968 меняются названия и подчинённость политотделов ИТУ и политотделов лесных управлений ИТУ. Политотдел ИТУ УВД Архангельского облисполкома (Ф.п–2303) подчиняется обкому партии и политотделу Главного управления исправительно-трудовых учреждений (ГУ ИТУ) МВД СССР (с 27 февраля 1969). Политотделы лесных управлений ИТУ подчиняются обкому партии и политотделу Главного управления лесных исправительно-трудовых учреждений (ГУ лесных ИТУ) МВД СССР.

Основные функции политотделов: политико-воспитательная работа среди сотрудников ИТУ, членов партии, ВЛКСМ, профсоюза и среди заключённых; проведение в жизнь решений партии и правительства. В структуру политотделов входили партийные комиссии, которые решали вопросы приёма в партию и наложения партийных взысканий. В штате каждого политотдела был заместитель начальника политотдела по работе с комсомольцами и молодёжью. Заместители руководили работой первичных комсомольских организаций подразделений УИТУ.

Политотдел исправительно-трудовых учреждений (ИТУ) УВД Архангельского облисполкома, г. Архангельск (1942–1952, 1958–1988) Ф.п–2303, 4835 ед. хр. 1942–1988, описи.

Создан в апреле 1942 как политотдел управления исправительно-трудовых лагерей и колоний Архангельской области (ИТЛиК АО). Первая партийная конференция политотдела состоялась 19 июля 1942. Упразднён в марте 1952. Вновь организован на первой конференции 19 июля 1958 как политотдел управления исправительно-трудовых колоний (УИТК) УВД Архангельского облисполкома. С июня 1959 – политотдел мест заключения (МЗ) УВД Архангельского облисполкома. С сентября 1962 – политотдел мест заключения управления охраны общественного порядка (МЗ УООП) Архангельского облисполкома. С февраля 1969 – политотдел исправительно-трудовых учреждений (ИТУ) УВД Архангельского облисполкома. Реорганизован постановлением ЦК КПСС 31 марта 1988. Последнее заседание бюро парткома состоялось 29 июня 1988.

В фонде имеются документы политотдела Кулойлага НКВД СССР за 1942 (см. Ф.п–2302).

Директивы вышестоящих органов. Протоколы I–XIV партийных конференций 1942–1985. Переписка с Архангельским обкомом ВКП(б) по вопросам партийной учёбы, кадрам, сбору тёплых вещей для Красной армии. Отчёты партийной комиссии. Постановления начальника политотдела. Директивы первичным партийным организациям. Планы работы, отчёты политотдела. Решения партийных и комсомольских активов. Статистические отчёты. Личные дела. Книга учёта партбилетов коммунистов образца 1936 г. политотдела Северо-Двинского ИТЛ НКВД 1941–1946.

Каргопольский политотдел лесных исправительно-трудовых учреждений (политотдел Каргопольспецлеса) МВД СССР, п. Ерцево, Коношский район (1937–1988) Ф.п–6770, 5000 ед. хр. 1937–1988, описи.

Политотдел Каргопольского исправительно-трудового лагеря (ИТЛ) (Каргопольлага) создан 31 октября 1937. Первая партийная конференция коммунистов политотдела состоялась 30 октября – 1 ноября 1939. Управление Каргопольлага до августа 1940 размещалось в г. Каргополе, затем передислоцировалось в п. Ерцево Северной железной дороги. Переименовывался: политотдел Каргопольского ИТЛ (лага) НКВД СССР (1937–1946), политотдел Каргопольлага МВД СССР (март 1946–1953), политотдел Каргопольлага (Министерства юстиции) МЮ СССР (март 1953–1954), политотдел Каргопольлага МВД СССР (январь 1954–1957), политотдел Каргопольского ИТЛ МВД РСФСР (ноябрь 1957–1960), политотдел Каргопольского ИТЛ УМЗ УВД Архоблисполкома МВД РСФСР (январь–сентябрь 1961), политотдел Каргопольского ИТЛ МЗ УВД Архоблисполкома МВД РСФСР (сентябрь 1961–сентябрь 1962), политотдел Каргопольского ИТЛ УООП Архоблисполкома МЗ МООП РСФСР (с июля 1966–СССР) (сентябрь 1962 – июнь 1968). В соответствии с приказом от 18 июня 1968 политотдел переименован в Каргопольский политотдел лесных исправительно-

трудовых учреждений МООП (с ноября 1968 – МВД) СССР (Каргопольспецлеса). Постановлением ЦК КПСС от 31 марта 1988 политотдел реорганизован.

Директивные указания вышестоящих политотделов 1938–1988. Протоколы партийных конференций политотдела I–XXX 1939–1985. Протоколы I–V комсомольских конференций политотдела 1950–1955. Протоколы заседаний парткомиссии политотдела. Протоколы партсобраний актива политотдела. Протоколы совещаний при начальнике и помощнике начальника политотдела. Протоколы первичных парторганизаций лагеря. Указания политотдела первичным парторганизациям лагеря. Переписка с вышестоящими политотделами, с Архангельским обкомом ВКП(б) и Коношским райкомом ВКП(б) Архангельской области по вопросам организационно-партийной и политико-массовой работы, о кадрах. Докладные записки по вопросам воспитательной работы среди осуждённых. Отчёты политотдела в вышестоящие парторганы о численном составе и движении комсомольских организаций. Статистические отчёты. Ведомости уплаты членских взносов. Личные дела по приёму в партию, персональные дела коммунистов. Анкеты по приёму в комсомол.

Политотдел Кулойского исправительно-трудового лагеря (ИТЛ) (Кулойлага) НКВД СССР, ст. Кулой, Вельский район ([1938]–1942) Ф.п.–2302, 554 ед. хр. 1938–1943, описи.

Политотдел создан в [1938]. Первая партийная конференция коммунистов политотдела состоялась 28–30 декабря 1939. Управление Кулойлага находилось в г. Архангельске, а его подразделения размещались в Пинежском и Приморском районах Архангельской области. В мае 1942 политотдел ликвидирован.

В фонде находятся документы политотдела ИТЛиК УНКВД по Архангельской области за май – декабрь 1942 (см. Ф.п.–2303).

Руководящие директивы политотдела ГУЛАГа НКВД СССР. Протоколы I–II партийных конференций политотдела 1939–1941. Протоколы заседаний партийной комиссии политотдела. Протоколы первичных организаций политотдела. Переписка с Архангельским обкомом ВКП(б) по вопросам организационно-партийной и политико-массовой работе, о кадрах. Отчёты начальника политотдела о работе парторганизации. Личные дела по приёму в партию.

Мезенский политотдел лесных исправительно-трудовых учреждений (политотдел Мезеньспецлеса) МВД СССР, п. Междуреченский, Пинежский район (1986–1988) Ф.п.–8608, 65 ед. хр. 1986–1988, описи.

Организован 21 июня 1986 на первой партийной конференции. Ликвидирован на основании постановления ЦК КПСС от 31 марта 1988. Последнее заседание партийной комиссии политотдела состоялось 13 июля 1988.

Протокол I партийной конференции политотдела 1986, протоколы собраний партийного актива, партийной комиссии, отчёты о работе парткомиссии, статистические отчёты о составе партийной организации. Книги учёта кандидатов и членов партии. Журналы регистрации членов ВЛКСМ. Личные дела по приёму в партию.

Мехреньгский политотдел лесных исправительно-трудовых учреждений (политотдел Мехреньгспецлеса) МВД СССР, п. Пуксоозеро, Плесецкий район (1954–1986) Ф.п.–6810, 2521 ед. хр. 1954–1986, описи.

Создан по постановлению ЦК КПСС от 30 сентября 1954 как политотдел Мехреньгского ИТЛ (Мехреньглага) МВД СССР. Первая конференция политотдела состоялась 28 ноября 1954. Переименовывался: политотдел Мехреньглага МВД СССР (январь 1954–1957), политотдел Мехреньгского ИТЛ МВД РСФСР (ноябрь 1957–1960), политотдел Мехреньгского ИТЛ УМЗ УВД Архоблисполкома МВД РСФСР (январь–сентябрь 1961), политотдел Мехреньгского ИТЛ МЗ УВД Архоблисполкома МВД РСФСР (сентябрь 1961–сентябрь 1962), политотдел Мехреньгского ИТЛ УООП Архоблисполкома МЗ МООП РСФСР (с июля 1966–СССР) (сентябрь 1962 – июнь 1968). В соответствии с приказом Министерства охраны общественного

порядка (МООП) СССР от 18 июня 1968 политотдел переименован в Мехреньгский политотдел лесных исправительно-трудовых учреждений МООП (с ноября 1968 – МВД) СССР (Мехреньгспецлеса). Политотдел ликвидирован 11 февраля 1986, согласно приказу Министра МВД СССР.

Директивные указания вышестоящих политотделов. Протоколы I–XVIII партийных конференций политотдела 1954–1986, комсомольских конференций, протоколы собраний партийного актива, партийной комиссии, протокол экономической конференции лесных предприятий 1962. Протоколы собраний первичных организаций лагеря. Докладные записки о состоянии дисциплины, учёбы и политико-воспитательной работы. Статистические отчёты. Анкеты делегатов партийных конференций. Личные дела по приёму в партию.

Онежский политотдел лесных исправительно-трудовых учреждений (политотдел Онегаспецлеса) МВД СССР, п. Североонежск, Плесецкий район (1974–1988) Ф.п–8533, 520 ед. хр. 1974–1988, описи.

Организован на I партийной конференции политотдела 24 октября 1974. Реорганизован 1 марта 1988 по постановлению ЦК КПСС.

Протоколы I–VII партийных конференций политотдела 1974–1986, протоколы собраний партийной комиссии, партийно-хозяйственного актива, партийных собраний первичных организаций политотдела. Отчёты о работе партийной комиссии. Статистические отчёты. Анкеты делегатов конференций. Личные дела по приёму в партию. Книги учёта.

Исправительно-трудового лагеря и строительства № 510 МВД СССР, [г. Архангельск] (1952–1953) Ф.п–3165, 180 ед. хр. 1952–1953, описи.

Организован на I партийной конференции политотдела 31 мая 1952. Ликвидирован в апреле 1953.

Протоколы партийных и комсомольских конференций политотдела, партсобраний. Планы работ. Анкеты делегатов конференций. Личные дела по приёму в партию. Книги учёта.

Онежского лагеря (Онеглага) НКВД СССР, ст. Плесецкая, Плесецкий район, Архангельская область (1939–1942) Ф.п–1281, 372 ед. хр. 1938–1942, описи.

Создан в начале 1939. Первая конференция коммунистов политотдела состоялась 31 мая 1940. Ликвидирован в июле 1942. Партийные организации политотдела перешли в подчинение политотдела Кулойлага НКВД СССР.

Протоколы конференций политотдела, партийной комиссии, первичных организаций лагеря. Докладные записки в вышестоящие органы по организационно-партийной и комсомольской, политико-воспитательной работе среди заключённых, по соцсоревнованию между лагерными подразделениями о работе. Указания политотдела первичным организациям по агитационно-массовой работе. Отчёты о работе. Личные дела по приёму в партию. Характеристики на работников Онеглага НКВД СССР 1941.

Лагеря № 211 для военнопленных МВД СССР, г. Архангельск (1945–1947) Ф.п–5925, 7 ед. хр. 1945–1947, опись.

Политотделы исправительно-трудовых учреждений и строительств

Сорокского железнодорожного строительства и лагеря (Сороклага) НКВД СССР, ст. Кодино, Онежский район (1938–1942) Ф.п–1280, 411 ед. хр. 1938–1942, описи.

Первое заседание партийного комитета Сорокского железнодорожного строительства и лагеря НКВД СССР состоялось 20 декабря 1938. Управление лагеря находилось в г. Беломорске Карело-Финской ССР. Первая конференция коммунистов парткома состоялась 14–15 июня 1941. Подчинялся политотделу Главного управления лагерей железнодорожного строительства (ГУЛЖДС) НКВД СССР. Ликвидирован 1 мая 1942, согласно постановлению ГКО и приказу НКВД СССР.

Протоколы конференций политотдела, партийной комиссии, первичных организаций лагеря. Отчёты о работе. Личные дела по приёму в партию.

Строительства № 203 и Ягринского лагеря (Ягринлага) МВД СССР, г. Молотовск (1937–1947) Ф.н–1451, 995 ед. хр. 1937–1947, описи.

Первичная организация 2-го района строительства № 203 ([март–июнь] 1937), партгруппа Гидростроя № 1 (июнь 1937–май 1938), партком Управления строительства № 203 (май 1938–декабрь 1938). С [апреля] 1939 – политотдел Строительства 203 Ягринлага НКВД СССР. Первая конференция партийного комитета Строительства № 203 и Ягринского лагеря НКВД СССР состоялась 23–24 ноября 1939. Ликвидирован в [июне] 1947.

Постановления Молотовского горкома ВКП(б) 1944–1945. Протоколы конференций политотдела, партийной комиссии, первичных организаций лагеря. Постановления и решения политотдела. Переписка с вышестоящими партийными органами по организационно-партийной работе. Планы и отчёты о работе. Списки батальона народного ополчения при политотделе, и списки работников командированных и мобилизованных на трудповинность 1941–1942. Личные дела по приёму в партию.

Строительства Архангельского целлюлозно-бумажного комбината (Архбумкомбината) и лагеря НКВД (Архбумлага), местечко Мечка-Полой, Архангельская область (1940–1944) Ф.н–1269, 139 ед. хр. 1935–1945, описи.

Партийная группа стройплощадки «Архбумстроя» (июнь 1935–1936), партком строительства сульфит-целлюлозного комбината им. К.Е. Ворошилова («Архбумстрой») ([февраль] 1936–1940), политотдел Архбумстроя и лагеря НКВД СССР (январь 1940–1941), первичная организация строительства Архбумкомбината и лагеря НКВД СССР (29 октября 1941–1944). В связи с переводом строительства в управление УИТЛиК УНКВД АО – первичная организация ОЛП (отдельного лагерного пункта) (Ворошиловское отделение) УИТЛ и К УНКВД АО (декабрь 1944–1945), первичная организация лагерного отделения № 4 УИТЛ и К УНКВД по Архангельской области (март – [сентябрь] 1945).

Директивы Политотдела ГУЛАГа НКВД СССР, протоколы парткомиссии политотдела, общих партсобраний, совещаний партийно-хозяйственного актива, первичных партийных организаций промрайонов. Докладные записки о работе политотдела. Статистические отчёты. Книги учёта. Личные дела по приёму в партию.

Учреждений прокуратуры

Партийная часть Архангельской губернского суда и прокуратуры, г. Архангельск (1925–1929) Ф.н–63, 18 ед. хр. 1925–1929, опись.

Учреждений милиции

Политическая часть УВД Архангельского областного управления милиции, г. Архангельск (1949–1956) Ф.н–4380, 79 ед. хр. 1949–1956, опись.

Образована в 1949. Последние документы политчасти относятся к 1956. Подчинялась политотделу главного управления милиции Министерства государственной безопасности (ГУМ МГБ) СССР, с 1954 – Министерству внутренних дел (МВД) СССР.

Директивные указания вышестоящих организаций, протоколы партийного актива и совещаний руководящего состава Архангельского областного управления милиции. Докладные записки, информации, справки по вопросам работы политчасти. Переписка политчасти с Архангельским обкомом КПСС, горкома и райкомами КПСС и ВЛКСМ по вопросам партийно-политической, организационной и комсомольской работы. Политические донесения по партийно-организационной и агитационно-массовой работе городских и районных отделений милиции. Директивные указания политчасти первичным партийным организациям. Планы и отчёты о работе политчасти. Акты о результатах обследования городских отделов и районных отделений милиции. Учебные планы групп марксистско-ленинской подготовки. Списки отличников подразделений милиции г. Архангельска 1952.

Политический секретариат управления Емецкой уездно-городской советской рабоче-крестьянской милиции, с. Емецк, Емецкий уезд (1921–1923) *Ф.п–3229, 10 ед. хр. 1921–1923, опись.*

Образован в 1921 как политсекретариат управления Холмогорской уездной советской рабоче-крестьянской милиции в с. Тарасово Холмогорского уезда, с марта 1922 – политсекретариат управления Емецкой уездно-городской советской рабоче-крестьянской милиции в с. Емецке Емецкого уезда. Ликвидирован в 1923. Подчинялся управлению политсекретариата Архангельской губернской советской рабоче-крестьянской милиции.

Приказы начальника милиции республики, протоколы общих собраний сотрудников и служащих, доклады, отчёты о работе, анкеты, списки членов управления политсекретариата.

Политотделы транспортных предприятий

Политотделы на железнодорожном транспорте СССР образованы постановлением ЦК ВКП(б) и СНК ССР от 3 апреля 1933, на водном транспорте – постановлением ЦК ВКП(б) от 19 апреля 1934 с целью усиления партийного руководства важнейшими участками социалистического строительства. Ликвидированы в целях укрепления единоначалия на производстве постановлением ЦК ВКП(б) от 31 мая 1943. Воссозданы на железнодорожном транспорте постановлением ЦК ВКП(б) от 29 сентября 1948, на водном – в марте 1949. Упразднены в системе Министерства речного флота СССР постановлением ЦК КПСС от 28 октября 1954, на железнодорожном транспорте – постановлением президиума ЦК КПСС от 21 марта 1956.

Подчинялись политическим управлениям Наркомата – Министерства путей сообщения (НКПС) – (МПС) СССР; Наркомата водного транспорта – Министерства речного флота СССР. Осуществляли идейно-политическое руководство первичными партийными организациями железнодорожных отделений и речных сообщений. Вели работу в тесном контакте с райкомами партии, а во второй период существования были им подчинены. Начальники политотделов одновременно являлись заместителями начальников отделения дорог, пароходств.

Описи построены по хронологическо-номинальному принципу. Документы политотделов также отложились в фондах Архангельского обкома КП РСФСР (Ф.п–296), Архангельского горкома КПСС (Ф.п–834), райкомов партии.

Печорской железной дороги, ст. Котлас, Котласский район (1942–1943, 1948–1956) *Ф.п–1526, 320 ед. хр. 1942–1943, 1948–1956, описи.*

Создан в августе 1942 как политотдел Северо-Печорской железной дороги. Упразднён в июне 1943. Воссоздан в декабре 1948 как политотдел Печорской железной дороги. Ликвидирован в мае 1956.

В фонде находятся документы политотдела Сольвычегодского отделения Печорской железной дороги за 1956.

2-го Котласского отделения Северо-Печорской железной дороги, ст. Котлас, Котласский район (1942–1943) Ф.п–1527, 34 ед. хр. 1937–1943, опись.

Создан в [сентябре] 1942. Ликвидирован в [мае] 1943.

В фонде сохранились документы за 1937–1941 (личное дело).

Сольвычегодского отделения Печорской железной дороги, г. Котлас, Сольвычегодский район (1949–1956) Ф.п–5149, 37 ед. хр. 1949–1956, опись.

Создан в начале 1949. Ликвидирован в апреле 1956.

Няндомского отделения Северной железной дороги, ст. Няндомы, Няндомский район (1949–1956) Ф.п–6769, 121 ед. хр. 1949–1956, описи.

Создан в [феврале] 1949. Ликвидирован в [феврале] 1956.

Постановления, приказы и распоряжения политического управления Народного комиссариата путей сообщения (НКС) СССР, политуправления Министерства путей сообщения (МПС) СССР. Протоколы совещаний при политотделах и собраний партийно-хозяйственного актива. Переписка с Архангельским обкомом ВКП(б) о перестройке работы железнодорожного транспорта в условиях Великой Отечественной войны 1941–1945. Приказы политотделов первичным организациям. Политдонесения о выполнении решений партии и правительства о работе отделений по выполнению планов грузоперевозок, ремонте подвижного состава, подготовке кадров, проведение агитационно-пропагандистских и культурно-массовых мероприятий, политической учёбе личного состава отделений. Статистические отчёты, штатные расписания политотделов. Личные дела по приёму в партию.

Архангельского отделения Северного морского пути (Севморпути), г. Архангельск (1934–1953) Ф.п–837, 860 ед. хр. 1934–1953, опись.

Создан в [ноябре] 1934. Находился в подчинении Главного управления Северного морского пути (ГУСМП) при СНК СССР (Главсевморпуть), с марта 1946 – ГУСМП при СМ СССР. С апреля 1935 издавал газету «Арктическая звезда». Ликвидирован в [августе] 1953.

Руководящие указания, приказы политуправления Главсевморпути при СНК СССР – при Совете Министров СССР. Переписка с вышестоящими организациями по вопросам партийно-организационной, политико-массовой работы, политической учёбы, о проведении Арктической навигации. Приказы Архангельского политотдела Севморпути 1934–1953. Приказ об организации шлюпочного похода «Архангельск–Ленинград» 1935. Приказы командующего Беломорской военной флотилией 1942. Приказы уполномоченного ГКО СССР по перевозкам на Севере, о награждении лучших работников 1944. Протоколы совещаний при политотделе, партийной комиссии. Доклад О.Ю. Шмидта, начальника Главного управления Севморпути на совещании хозяйственников 1936. Информационная сводка о работе полярных станций по итогам стахановской декады 1936. Телеграфная переписка с ледоколами, островами, полярными станциями, совхозами по агитационно-массовой, комсомольской работе. Социалистические обязательства экипажей пароходов. Резолюции митингов и собраний экипажей. Приветственные телеграммы Героев Советского Союза И.П. Мазурука, И.Д. Папанина, Э.Т. Кренкеля, П.П. Ширшова, Е.К. Фёдорова комсомольцам Арктики в связи с 20-летием комсомола 1938. Поздравительные телеграммы капитану В.И. Воронину в связи с избранием его в депутаты в Верховный Совет СССР 1946. Производственные характеристики на работников Архангельского радиопункта 1950. Списки

ударников экипажей ледоколов 1934–1935. Список коммунистов политотдела – бывших подданных и уроженцев иностранных государств, владеющих иностранными языками 1936. Списки и характеристики членов экипажа ледокола «Ленин» для предоставления к награждению знаком «Почётный полярник» 1938. Книги учёта. Личные дела по приёму в партию. Ведомости на выдачу заработной платы работникам политотдела и сотрудникам газеты «Арктическая звезда».

Северного речного пароходства (СРП), г. Архангельск (1934–1954) Ф.н–1303, 1124 ед. хр. 1931, 1934–1954, описи.

Образован в июне 1934. С июля 1934 издавал газету «Водник Севера», с 1937 – «Речник Севера». Ликвидирован в [сентябре] 1954. Подчинялся политотделу Наркомата речного флота (Наркомречфлота) СССР, 1946 – Министерству морского и речного флота СССР, с августа 1954 – Министерству речного флота СССР.

Приказы политуправления Народного комиссариата водного транспорта (Наркомвода), Наркомречфлота СССР, Министерства речного флота СССР. Приказы политотдела по основной деятельности и по личному составу. Протоколы совещаний при начальнике политотдела, собраний первичных организаций политотдела. Протоколы 1-го совещания стахановцев Северного речного пароходства 1936, 1-й 2-й бассейновой партийных конференций Северного речного пароходства 1937, 1940. Переписка политотдела с различными организациями по вопросам хозяйственного, медицинского обслуживания речников. Личные дела по приёму в партию.

Архангельского морского торгового порта, г. Архангельск (1939–1943) Ф.н–1302, 66 ед. хр. 1939–1943, опись.

Образована в [июле] 1939 как политчасть Архангельского морского торгового порта. С [ноября] 1941 – политотдел Архангельского морского торгового порта. Ликвидирован в июле 1943. Подчинялся политическому управлению Народного комиссариата морского флота (Наркомморфлот) СССР.

Директивы вышестоящих организаций, приказы и указания политотдела, протоколы партийно-хозяйственного актива, планы работы парторганизаций политотдела политдонесения, докладные записки первичных парторганизаций и начальников участков политотделу порта. Характеристики на лучших людей порта 1942. Статистические отчёты.

Северного технического флота («Севтехфлот»), г. Архангельск (1937–1943) Ф.н–1301, 15 ед. хр. 1937–1943, опись.

С [июня] с 1937 – партком (и первичная организация ВКП(б) Северной морской Дноуглубительной базы). С [января] 1939 – партком Северного технического бассейнового управления (Севтехфлота). С сентября 1942 – политотдел Севтехфлота. До июня 1941 парторганизация состояла на учёте в Октябрьском райкоме ВКП(б) г. Архангельска, после – в Ломоносовском райкоме ВКП(б). Подчинялся политуправлению Наркомфлота СССР. Ликвидирован в 1943.

Директивные указания политуправления вышестоящих организаций. Приказы по политотделу, протоколы общих собраний политотдела, директивные указания первичным парторганизациям, планы работ, статистические отчёты.

Политическая часть Архангельского управления морских путей (Архморпуть), г. Архангельск (1950–1957) Ф.н–3226, 339 ед. хр. 1950–1957, описи.

Подчинялась политуправлению Министерства морского флота СССР.

Партийная часть Котласской конторы Северного государственного речного флота, г. Котлас (1924–1928) Ф.н–19, 14 ед. хр. 1924–1928, опись.

Фракция и партийная часть Северного управления речного пароходства (СУРПа) г. Архангельск (1927–1931) Ф.п–5061, 10 ед. хр. 1927–1931, опись.

Партийный организатор Архангельского обкома ВКП(б) при Управлении Северного государственного морского пароходства, г. Архангельск (1943–1946) Ф.п–5107, 18 ед. хр. 1943–1946, опись.

Директивы и приказы Министра морского флота СССР 1951. Приказы начальника политуправления Министерства морского флота (ММФ) СССР 1952–1954. Приказ Министра морского и речного флота СССР о рации бесплатного питания для команд транспортного флота 1954. Указания политуправления ММФ СССР об организационной, агитационно-пропагандистской, комсомольской, кадровой работе. Приказы начальника политчасти по личному составу. Протоколы, стенограммы совещаний актива политчасти по вопросам выполнения социалистических обязательств, выборов в местные Советы. Протокол Бассейновой конференции Добровольного общества содействия флоту 1951. Переписка с Архангельским обкомом ВКП(б) о кадрах, с Октябрьским райкомом ВКП(б) г. Архангельска о создании и ликвидации первичных комсомольских организаций 1951, с Соломбальским райкомом ВКП(б) г. Архангельска о ремонте судов на заводе «Красная кузница». Протоколы собраний, политдонесения о работе партийных и комсомольских организаций землечерпательных караванов, входящих в структуру политчасти. Отчёт о выполнении управлением плана дноуглубительных работ 1951. Планы работы рейдового комитета профсоюза моряков Архморпути. Социалистические обязательства экипажей судов. Вопросы и предложения, внесённые работниками политчасти при обсуждении тезисов доклада т. Н.С. Хрущёву 1957. Производственные характеристики кадрового состава политчасти. Список работников политчасти, входящих в номенклатуру ЦК ВКП(б) 1950.

Учреждений сельского хозяйства

Органы партийно-политического руководства на сельскохозяйственных предприятиях создавались в соответствии с резолюцией объединённого пленума ЦК и ЦКК ВКП (б) от 11 января 1933 об организации политотделов в машино-тракторных станциях (МТС) в совхозах. Политотделы МТС упразднены в 1934, в совхозах существовали до 1940. Их функции переданы заместителям начальников МТС по политчасти. Воссозданы в чрезвычайных условиях войны и действовали с 1942 по 1943. Подчинялись политуправлению Народного комиссариата земледелия (Наркомзема) (НКЗ) СССР (с 1940 – Наркомсовхозов) и несли ответственность перед краевым – областным комитетом партии. На политотделы была возложена задача проведения массово-политической работы и контроля над хозяйственной деятельностью сельскохозяйственных предприятий.

Документы политотделов также отложились в фондах Севкрайкома ВКП(б) (Ф.п–290), Архангельского обкома КП РСФСР (Ф.п–296).

Политический сектор Архангельского областного земельного отдела, г. Архангельск (1934–1935, 1942–1943) Ф.п–1300, 244 ед. хр. 1934–1935, 1939, 1942–1943, описи.

С 1934 – политсектор Краевого земельного отдела, упразднялся апрель 1935–1941, с 1942 – политсектор Архангельского областного земельного отдела.

В фонде имеются документы за 1939 (личное дело).

Политотделы:

Афанасьевской МТС, Верхнетоемский район (1942–1943) Ф.п–1524, 15 ед. хр.
1942–1943, *опись.*

Емецкой МТС, Емецкий район (1942–1943) Ф.п–1595, 3 ед. хр. 1942–1943, *опись.*

Холмогорской МТС, Холмогорский район (1941–1943) Ф.п–1792, 5 ед. хр.
1941–1943, *опись.*

Черевковской МТС, Черевковский район (1942–1943) Ф.п–2112, 10 ед. хр.
1942–1943, *опись.*

Шеговарской МТС, Шенкурский район (1942–1943) Ф.п–1401, 7 ед. хр. 1942–1943,
опись.

Шенкурской МТС, Шенкурский район (1942–1943) Ф.п–1400, 10 ед. хр. 1942–1943,
опись.

Холмогорского племсовхоза, Холмогорский район (1933–1943) Ф.п–1829, 60 ед. хр.
1933–1943, *описи.*

Совхоза «Черевковский», Черевковский район (1933–1940) Ф.п–2115, 9 ед. хр.
1933–1940, *опись.*

Приказы политуправления Наркомзема СССР по производственным вопросам. Директивные указания Архангельского обкома ВКП(б) по вопросам выполнения плановых заданий, обеспечения техники горючим, запчастями, партийной, комсомольской, агитационной работы. Протоколы совещаний с рабочими МТС. Переписка с вышестоящими организациями по организационным вопросам. Телеграммы политсектора Северного краевого земельного управления, областного земельного отдела (облзо) о работе, отчёты и информации о работе, социалистические обязательства колхозов, сводки и оперативные донесения. Финансовые документы. Личные дела по приёму в партию.

Приказы политуправления Наркомата совхозов 1933–1934, политсектора совхозов Наркомата земледелия СССР 1935 (Ф.п–1829). Приказы политотдела Холмогорского племсовхоза 1938–1940 (Ф.п–1829). Списки личного состава политотдела Холмогорского племсовхоза 1935 (Ф.п–1829). Списки политотделов МТС Северного края 1934 (Ф.п–1300).

Учреждений рыбной промышленности

Управления тралового флота треста «Севрыба», г. Архангельск (1952–1956)
Ф.п–4700, 206 ед. хр. 1952–1956, *описи.*

Образован в [апреле] 1952. Ликвидирован в 1956. Подчинялся политуправлению рыбопромыслового флота СССР.

Приказы и директивные указания политуправления рыбопромыслового флота 1954. Переписка с Минрыбпромом СССР, Главсеврыбпромом о партийно-политической работе, о соцсоревновании, о работе траулеров треста, о штатах, кадрах. Приказы и распоряжения по политотделу. Протоколы общих собраний партийных организаций политотдела. Переписка с Архангельским обкомом КПСС о создании газеты «Рыбак Севера» 1952. Радиограммы политотдела и помполитов судов об итогах выполнения социалистических обязательств. Финансовые документы.

Северного управления моторно-рыболовных станций (МРС) (1939–1940) Ф.п–918,
23 ед. хр. 1939–1940, *опись.*

Образован в 1939. Ликвидирован в 1940. Подчинялся политуправлению Народного комиссариата рыбной промышленности (Наркомрыбпрома) СССР.

Директивы политуправления Наркомрыбпрома СССР. Приказы, директивные указания политотдела МРС первичным организациям о работе. Листки по учёту кадров политработников.

Политическая часть Северного государственного рыбопромышленного треста «Севгосрыбтрест» (СГРТ) (1938–1940) Ф.п–919, 67 ед. хр. 1938–1940, опись.

Образована в [январе] 1938. Ликвидирована в августе 1940. Подчинялась политическому управлению Народного Комиссариата пищевой промышленности (НКПП) СССР.

Приказы по политчасти Севрыбтреста. Переписка с политуправлением НКПП СССР, о проведении отчётно-выборных собраний в профсоюзных организациях, о стахановском движении, о подготовке к проведению выборов в местные Советы депутатов трудящихся, об укреплении трудовой дисциплины на флоте, о кадрах, о работе с молодёжью, о награждении орденами и медалями Советского Союза и значком «Отличник пищевой промышленности». Протоколы совещаний при политчасти. Протоколы первичных организаций политчасти, общих собраний и заседаний Совета жен-общественниц рыбной промышленности. Планы работы политчасти. Характеристики на капитанов, помполитов рыболовных тральщиков (РТ) 1939–1940. Личные дела по приёму в партию.

4. ПАРТИЙНЫЕ ФРАКЦИИ – ПАРТИЙНЫЕ ГРУППЫ ПАРТГРУППЫ ВО ВНЕПАРТИЙНЫХ ОРГАНИЗАЦИЯХ

29 фондов, 619 ед. хр. 1919–1942, описи.

Фракция – объединения членов партии (не менее трёх человек), входивших в состав выборного органа (съезда, совещания, пленума, исполкома Совета профсоюзного органа, правления кооператива). Преобразованы в партийные группы по Уставу партии, утверждённому XVIII съездом партии ВКП(б) (1939). Основные задачи: усиление влияния партии, проведение её политики во внепартийной среде, партийный контроль за работой непартийных органов.

| № фонда | Название фонда | Кол-во дел | Крайние даты |
|----------------------------------------------|-------------------------------------|------------|--------------|
| <i>Органов государственной власти</i> | | | |
| Ф.п-13 | Архангельского окружного исполкома | 61 | 1919-1930 |
| Ф.п-428 | Архангельского областного исполкома | 23 | 1929-1940 |
| <i>Уездных исполкомов</i> | | | |
| Ф.п-1874 | Архангельского уездно-городского | 30 | 1920-1929 |
| Ф.п-1203 | Пинежского | 18 | 1921-1927 |
| Ф.п-1419 | Шенкурского | 18 | 1919-1929 |
| <i>Районных исполкомов</i> | | | |
| Ф.п-388 | Вельского | 14 | 1922-1934 |
| Ф.п-542 | Каргопольского | 20 | 1921-1933 |
| Ф.п-925 | Карпогорского | 14 | 1929-1936 |
| Ф.п-1374 | Котласского | 8 | 1924-1933 |

| | | | |
|----------|----------------|----|-----------|
| Ф.п-1376 | Красноборского | 10 | 1924-1931 |
| Ф.п-4486 | Лешуконского | 12 | 1929–1940 |
| Ф.п-1230 | Мезенского | 18 | 1921-1929 |
| Ф.п-1925 | Онежского | 14 | 1920-1929 |
| Ф.п-1836 | Холмогорского | 10 | 1929-1942 |
| Ф.п-934 | Черевковского | 12 | 1925-1936 |
| Ф.п-820 | Шенкурского | 14 | 1929-1939 |

| | | | |
|---------|------------------------------------------------|---|-----------|
| Ф.п-128 | Партийная группа Ненецкого окружного исполкома | 5 | 1929-1937 |
|---------|------------------------------------------------|---|-----------|

Органов профсоюзных организаций

| | | | |
|----------|-------------------------------------------------------------------------------|----|-----------|
| Ф.п-355 | Фракция ВКП(б) Северного областного совета профсоюзов | 82 | 1920-1937 |
| Ф.п-1133 | Фракция ВКП(б) Ненецкого окружного совета профсоюзов | 9 | 1930-1937 |
| Ф.п-699 | Фракция ВКП(б) Севкрайколхозсоюза | 7 | 1929-1932 |
| Ф.п-631 | Фракция ВКП(б) Севкрайкомвода | 27 | 1921-1933 |
| Ф.п-18 | Фракция ВКП(б) Северного краевого отдела союза транспортных рабочих | 15 | 1923-1930 |
| Ф.п-836 | Фракция ВКП(б) Северного краевого лесхимсоюза | 16 | 1930-1935 |
| Ф.п-67 | Фракция ВКП(б) Северного краевого отдела союза деревообделочников | 43 | 1921-1930 |
| Ф.п-928 | Фракция ВКП(б) Архангельского губернского отдела профсоюза рабочих швейников | 11 | 1921-1927 |
| Ф.п-389 | Фракция ВКП(б) Вельского уездного бюро профессиональных союзов | 16 | 1924-1929 |
| Ф.п-3291 | Фракция ВКП(б) Северного краевого отдела профсоюза работников просвещения | 7 | 1920-1937 |
| Ф.п-1317 | Фракция ВКП(б) Северного краевого комитета профсоюза работников госучреждений | 17 | 1920-1936 |

Кооперативов

| | | | |
|----------|--------------------------------------------------------------------------------------------------------------------|----|-----------|
| Ф.п-1102 | Партийная группа Архангельского облпотребсоюза | 68 | 1929-1940 |
| Ф.п-7659 | Фракция ВКП(б) Архангельского центрального рабочего кооператива, Архангельский городской район г. Архангельска | 20 | 1924–1933 |
| Ф.п-8089 | Фракция ВКП(б) Северного краевого отдела профсоюза рабочих промышленно-коммунального строительства, г. Архангельск | 38 | 1924–1934 |
| Ф.п-5938 | Фракция Правления Архангельского единого потребительского общества «Северянин», г. Архангельск | 5 | 1920–1923 |
| Ф.п-8073 | Фракция ВКП(б) Каргопольского районного союза потребительского общества | 10 | 1924–1928 |

5. ЯЧЕЙКИ, КОЛЛЕКТИВЫ ВКП(Б), ПЕРВИЧНЫЕ ПАРТИЙНЫЕ ОРГАНИЗАЦИИ МЕСТНЫХ ОРГАНОВ ГОСУДАРСТВЕННОЙ ВЛАСТИ И УПРАВЛЕНИЯ, УЧРЕЖДЕНИЙ И ПРЕДПРИЯТИЙ (1919–1991)

Ячейка – самое массовое и низовое звено партии. Получила название согласно Уставу партии (1919). До 1919 назывались организациями. Преобразованы в *первичные партийные организации* по Уставу партии (1934). Создавались по производственному и территориальному принципам: месту жительства, работы, службы, учёбы коммунистов при наличии не менее трёх членов партии. *Партийно-кандидатские группы* создавались в партийных организациях с числом коммунистов менее трёх.

Высшим органом первичной партийной организации являлось общее партийное собрание (конференция). Для ведения текущей работы избиралось бюро.

В своей деятельности руководствовались Программой и Уставом партии. Упразднялись и реорганизовывались в связи с реорганизацией учреждений, предприятий и организаций, изменениями административно-территориального деления районов. Документы фондов охватывают период с 1917 по 1991 гг. (со времени возникновения ячеек до прекращения деятельности производственных парткомов и первичных парторганизаций на основании Указа Президента РСФСР от 20 июля 1991 «О прекращении деятельности организационных структур политических партий и массовых общественных организаций в государственных органах, учреждениях и организациях РСФСР»).

| № фонда | Название фонда | Кол-во дел | Крайние даты |
|----------------------------------------------------|------------------------------------------|------------|--------------|
| <i>Территориальные ячейки и организации</i> | | | |
| <i>Архангельского уезда</i> | | | |
| Ф.п-255 | Тегорская | 17 | 1921-1929 |
| Ф.п-264 | Кушевская | 15 | 1920-1924 |
| <i>Каргопольского уезда</i> | | | |
| Ф.п-7161 | Бережно-Дубровская | 11 | 1918-1926 |
| <i>Онежского уезда</i> | | | |
| Ф.п-1253 | Онежское уездное политбюро | 5 | 1921–1922 |
| <i>Пинежского уезда</i> | | | |
| Ф.п-206 | Михайловская | 15 | 1919-1926 |
| Ф.п-184 | Никитинская | 56 | 1920-1925 |
| Ф.п-189 | Ярушевская | 33 | 1921-1924 |
| <i>Сольвычегодского уезда</i> | | | |
| Ф.п-902 | Верхнетоемская (Верхотоемская) волостная | 33 | 1918-1924 |
| <i>Шенкурского уезда</i> | | | |
| Фп-.234 | Афанасовская | 11 | 1919-1928 |
| Ф.п-215 | Великониколаевская | 33 | 1919-1931 |
| Ф.п-230 | Власьевская | 36 | 1919–1925 |
| Ф.п-217 | Предтеченская | 29 | 1919-1924 |
| Ф.п-226 | Шенкурская производственная | 31 | 1921-1924 |
| <i>Архангельского района</i> | | | |

| | | | |
|-------------------------------|----------------------------------|-----|-----------|
| Ф.п-666 | Подгородняя | 19 | 1924-1930 |
| Ф.п-1446 | Чевакинская | 12 | 1925-1930 |
| Ф.п-740 | Юросская | 11 | 1927-1930 |
| <i>Беломорского района</i> | | | |
| Ф.п-2030 | Пурнемская | 35 | 1925-1950 |
| <i>Березниковского района</i> | | | |
| Ф.п-53 | Двинско-Березницкая | 12 | 1927-1931 |
| Ф.п-219 | Яковлевская | 57 | 1918-1931 |
| <i>Вельского района</i> | | | |
| Ф.п-348 | Верховская | 20 | 1918-1934 |
| Ф.п-451 | Климушинская | 8 | 1919-1933 |
| Ф.п-5298 | Кулойско-Покровская | 6 | 1919-1929 |
| Ф.п-412 | Морозовская | 45 | 1924-1934 |
| Ф.п-413 | Сидоро-Слободская | 12 | 1925-1933 |
| Ф.п-1912 | Синежская | 10 | 1944-1950 |
| Ф.п-381 | Угронская кандидатская группа | 27 | 1925-1931 |
| Ф.п-5296 | Чушевице-Покровская (Чушевицкая) | 13 | 1919-1932 |
| <i>Верхнетоемского района</i> | | | |
| Ф.п-1520 | Охтомская | 14 | 1932-1947 |
| <i>Виноградовского района</i> | | | |
| Ф.п-218 | Топецкая | 92 | 1919–1950 |
| <i>Емецкого района</i> | | | |
| Ф.п-5088 | Ваймужская | 8 | 1923–1936 |
| Ф.п-722 | Никитинская | 30 | 1920-1931 |
| <i>Каргопольского района</i> | | | |
| Ф.п-4575 | Нокольская | 18 | 1932-1956 |
| <i>Карпогорского района</i> | | | |
| Ф.п-177 | Веркольская | 101 | 1920–1951 |
| Ф.п-935 | Поганецкая | 21 | 1927–1950 |
| <i>Котласского района</i> | | | |
| Ф.п-1332 | Котласская городская | 21 | 1920-1931 |
| Ф.п-1331 | Пинюгская | 28 | 1918-1929 |
| <i>Красноборского района</i> | | | |
| Ф.п-430 | Красноборская | 29 | 1924-1932 |
| <i>Ленского района</i> | | | |
| Ф.п-6384 | Яренская городская | 9 | 1923-1935 |
| <i>Мезенского района</i> | | | |
| Ф.п-321 | Азопольская | 11 | 1928-1936 |
| Ф.п-1082 | Мало-Слободская | 15 | 1923-1940 |
| Ф.п-1095 | Мезенская городская | 11 | 1930-1933 |

| | | | |
|---------------------------------------|-------------------------------------------|----|-----------|
| Ф.п-199 | Погорельская | 12 | 1920-1936 |
| Ф.п-198 | Пысская | 10 | 1920-1929 |
| <i>Няндомского района</i> | | | |
| Ф.п-499 | Воезерская | 28 | 1918-1934 |
| Ф.п-6410 | Няндомская объединённая | 6 | 1924-1928 |
| Ф.п-6411 | Посёлка Няндомы | 13 | 1924-1929 |
| <i>Онежского района</i> | | | |
| Ф.п-1266 | Кожеозерская | 31 | 1921-1958 |
| Ф.п-89 | Кушерецкая | 33 | 1920-1935 |
| Ф.п-168 | Наволоцкая | 23 | 1919-1931 |
| Ф.п-5094 | Онежских городских ячеек партколлектив | 11 | 1922-1933 |
| ф.п-1257 | Чекуевская | 52 | 1920-1958 |
| <i>Пинежского района</i> | | | |
| Ф.п-653 | Воепальская | 11 | 1926-1930 |
| Ф.п-179 | Сретенская (Ерконемская) | 18 | 1922-1934 |
| Ф.п-732 | Цимольская | 13 | 1926-1936 |
| Ф.п-1181 | Чушельская | 16 | 1927-1936 |
| <i>Плесецкого района</i> | | | |
| Ф.п-517 | Ямецкая | 11 | 1927-1931 |
| <i>Приморского района</i> | | | |
| Ф.п-5129 | Дураковская | 11 | 1930-1936 |
| Ф.п-5130 | Жижгинская | 5 | 1930-1933 |
| Ф.п-5116 | Нижне-Рыболовская кандидатская группа | 6 | 1928-1932 |
| Ф.п-5715 | Соловецкая | 79 | 1920-1991 |
| <i>Ровдинского района</i> | | | |
| Ф.п-214 | Воскресенская | 47 | 1918-1950 |
| Ф.п-1307 | Низовская | 34 | 1931-1954 |
| Ф.п-216 | Слободская | 21 | 1922-1931 |
| <i>Сольвычегодского района</i> | | | |
| Ф.п-426 | Сольвычегодская городская | 40 | 1918-1937 |
| <i>Шенкурского района</i> | | | |
| Ф.п-215 | Великониколаевская | 33 | 1919-1931 |
| Ф.п-209 | Котажско-Верхоледская | 66 | 1919-1938 |
| Ф.п-4450 | Архипелага «Новая Земля», г.Архангельск | 12 | 1921-1954 |
| <i>Ненецкого национального округа</i> | | | |
| Ф.п-3808 | Белужская Канино-Тиманского района | 10 | 1939-1959 |
| Ф.п-3755 | Посёлка Варандей Большеземельского района | 10 | 1936-1952 |
| Ф.п-1848 | Индиговская, п. Индига | 27 | 1931-1970 |
| Ф.п-812 | Нижне-Пешская Канино-Тиманского района | 11 | 1926-1944 |
| Ф.п-1160 | Оксинская Нижне-Печорского района | 19 | 1929-1958 |

| | | | |
|----------|---------------------------------------------------|----|-----------|
| Ф.п-4359 | Посёлка Хорей-Вер Большеземельского района | 17 | 1943-1957 |
| Ф.п-3756 | Хоседа-Хардская Большеземельского района | 24 | 1947-1965 |
| Ф.п-805 | Хоседа-Хардская районная Большеземельского района | 24 | 1929-1934 |

Партийных органов

| | | | |
|----------|---------------------------------------------|-----|-----------|
| Ф.п-896 | Архангельского обкома КП РСФСР | 332 | 1933-1991 |
| Ф.п-1142 | Ненецкого окружкома КПСС | 61 | 1935-1983 |
| Ф.п-1537 | Котласского горкома КПСС | 43 | 1940-1981 |
| Ф.п-1239 | Мирненского горкома КПСС, Плесецкий район | 15 | 1967-1981 |
| Ф.п-4329 | Нарьян-Марского горкома КПСС | 14 | 1950-1958 |
| Ф.п-8556 | Новодвинского горкома КПСС | 4 | 1978-1981 |
| Ф.п-3716 | Онежского горкома КПСС | 47 | 1935-1988 |
| Ф.п-8109 | Северодвинского горкома КПСС | 52 | 1941-1983 |
| Ф.п-8102 | Исакогорского райкома КПСС г. Архангельска | 46 | 1940-1981 |
| Ф.п-5179 | Ломоносовского райкома КПСС г. Архангельска | 53 | 1939-1981 |
| Ф.п-5501 | Маймаксанского райкома КПСС г. Архангельска | 16 | 1939-1955 |
| Ф.п-8157 | Октябрьского райкома КПСС г. Архангельска | 46 | 1938-1981 |
| Ф.п-6223 | Первомайского райкома КПСС г. Архангельска | 20 | 1940-1954 |
| Ф.п-2162 | Соломбальского райкома КПСС г. Архангельска | 41 | 1939-1981 |
| Ф.п-3697 | Амдерминского райкома КПСС | 11 | 1940-1955 |
| Ф.п-4695 | Беломорского райкома КПСС | 17 | 1941-1957 |
| Ф.п-1768 | Вельского райкома КПСС | 35 | 1937-1981 |
| Ф.п-1334 | Верхнетоемского райкома КПСС | 51 | 1935-1981 |
| Ф.п-8162 | Вилегодского райкома КПСС | 37 | 1937-1981 |
| Ф.п-8266 | Виноградовского райкома КПСС | 34 | 1941-1981 |
| Ф.п-1554 | Емецкого райкома КПСС | 28 | 1937-1959 |
| Ф.п-3016 | Канино-Тиманского райкома КПСС | 14 | 1939-1955 |
| Ф.п-8328 | Каргопольского райкома КПСС | 19 | 1963-1981 |
| Ф.п-5195 | Коношского райкома КПСС | 28 | 1938-1981 |
| Ф.п-8177 | Котласского райкома КПСС | 36 | 1935-1981 |
| Ф.п-6418 | Красноборского райкома КПСС | 37 | 1938-1981 |
| Ф.п-6657 | Ленского райкома КПСС | 34 | 1940-1981 |
| Ф.п-8256 | Лешуконского райкома КПСС | 38 | 1936-1981 |
| Ф.п-3095 | Мезенского райкома КПСС | 28 | 1940-1983 |
| Ф.п-4101 | Нижне-Печорского райкома КПСС | 17 | 1936-1954 |
| Ф.п-5774 | Няндомского райкома КПСС | 42 | 1938-1981 |

| | | | |
|----------|------------------------------------|----|-----------|
| Ф.п-1255 | Онежского уездного комитета РКП(б) | 30 | 1921–1925 |
| Ф.п-7906 | Плесецкого райкома КПСС | 35 | 1940-1981 |
| Ф.п-8297 | Пинежского райкома КПСС | 40 | 1930-1981 |
| Ф.п-8132 | Приморского райкома КПСС | 44 | 1935-1981 |
| Ф.п-1672 | Ровдинского райкома КПСС | 19 | 1938-1959 |
| Ф.п-8242 | Устьянского райкома КПСС | 33 | 1947-1981 |
| Ф.п-1811 | Холмогорского райкома КПСС | 46 | 1935-1981 |
| Ф.п-1394 | Шенкурского райкома КПСС | 69 | 1936-1991 |

Органов государственной власти и управления

| | | | |
|----------|-------------------------------------------------------|-----|-----------|
| Ф.п-620 | Административного отдела Северного краевого исполкома | 86 | 1919-1930 |
| Ф.п-855 | Архангельского областного исполкома | 139 | 1930-1990 |
| Ф.п-1145 | Ненецкого окружного исполкома | 98 | 1931-1989 |

Уездных исполкомов

| | | | |
|---------|------------------------------------------|----|-----------|
| Ф.п-254 | Архангельского | 26 | 1920-1929 |
| Ф.п-380 | Вельского | 32 | 1922-1929 |
| Ф.п-172 | Емецкого | 5 | 1919-1925 |
| Ф.п-176 | Пинежского | 49 | 1920-1927 |
| Ф.п-320 | Шенкурского районного (бывшего уездного) | 40 | 1923-1931 |

Городских исполкомов

| | | | |
|----------|-----------------|-----|-----------|
| Ф.п-2238 | Архангельского | 111 | 1932-1989 |
| Ф.п-1748 | Вельского | 16 | 1939-1952 |
| Ф.п-1336 | Котласского | 70 | 1928-1991 |
| Ф.п-1942 | Мезенского | 46 | 1929-1962 |
| Ф.п-1877 | Мирненского | 15 | 1967-1981 |
| Ф.п-1154 | Нарьян-Марского | 64 | 1934-1983 |
| Ф.п-8557 | Новодвинского | 4 | 1978-1981 |
| Ф.п-2630 | Няндомского | 32 | 1929-1960 |
| Ф.п-8274 | Онежского | 38 | 1929-1989 |
| Ф.п-4492 | Северодвинского | 84 | 1938-1989 |
| Ф.п-8405 | Шенкурского | 28 | 1938-1981 |

Районных исполкомов

г. Архангельска

| | | | |
|----------|----------------|----|-----------|
| Ф.п-8139 | Исакогорского | 51 | 1934-1981 |
| Ф.п-8096 | Ломоносовского | 47 | 1940-1981 |
| Ф.п-5975 | Маймаксанского | 22 | 1934-1955 |

| | | | |
|-----------|---------------------------------------|-----|-----------|
| Ф.п-8155 | Октябрьского | 63 | 1935-1990 |
| Ф.п-2199 | Первомайского | 23 | 1939-1954 |
| Ф.п-8106 | Соломбальского | 46 | 1936-1981 |
| Ф.п-4777 | Беломорского | 20 | 1941-1957 |
| Ф.п-1778 | Вельского | 64 | 1929-1981 |
| Ф.п-1495 | Верхнетоемского | 65 | 1936-1981 |
| Ф.п-8161 | Вилегодского | 46 | 1936-1981 |
| Ф.п-8263 | Виноградовского | 36 | 1941-1981 |
| Ф.п-1557 | Емецкого | 34 | 1931-1959 |
| Ф.п-8329 | Каргопольского | 35 | 1955-1981 |
| Ф.п-8126 | Коношского | 38 | 1935-1981 |
| Ф.п-1357 | Котласского | 62 | 1929-1991 |
| Ф.п-8414 | Красноборского | 22 | 1960-1981 |
| Ф.п-6334 | Ленского | 35 | 1940-1981 |
| Ф.п-8255 | Лешуконского | 47 | 1931-1981 |
| Ф.п-1943 | Мезенского | 101 | 1920-1989 |
| Ф.п-5505 | Няндомского | 74 | 1929-1988 |
| Ф.п-1263 | Онежского | 61 | 1920-1989 |
| Ф.п-523 | Плесецкого | 88 | 1928-1981 |
| Ф.п-1170 | Пинежского | 66 | 1930-1981 |
| Ф.п-7814 | Приморского | 54 | 1932-1981 |
| Ф.п-1299 | Ровдинского | 33 | 1929-1959 |
| Ф.п-1695 | Сольвычегодского | 22 | 1939-1958 |
| Ф.п-7462 | Устьянского | 34 | 1947-1981 |
| Ф.п-173 | Холмогорского | 58 | 1930-1981 |
| Ф.п-940 | Черевковского | 35 | 1929-1959 |
| Ф.п.-8189 | Шенкурского | 50 | 1934-1981 |
| | <i>Ненецкого национального округа</i> | | |
| Ф.п-3076 | Амдерминского | 14 | 1940-1955 |
| Ф.п-5476 | Канино-Тиманского | 18 | 1935-1955 |
| Ф.п-1900 | Нижне-Печорского | 28 | 1935-1955 |
| | <i>Поселкового совета</i> | | |
| Ф.п-7990 | Коряжемского Котласского района | 7 | 1957-1962 |
| | <i>Сельских советов</i> | | |
| | <i>Беломорского района</i> | | |
| Ф.п-2618 | Кяндского | 45 | 1920-1950 |
| Ф.п-1265 | Нижмозерского | 32 | 1920-1949 |

| <i>Вельского района</i> | | | |
|-------------------------|----------------------|----|-----------|
| Ф.п-1789 | Дзержинского | 15 | 1933-1951 |
| Ф.п-392 | Заручевского | 14 | 1929-1950 |
| Ф.п-1741 | Кьяндского | 12 | 1919-1951 |
| Ф.п-349 | Липецкого | 25 | 1925-1934 |
| Ф.п-450 | Лиходиевского | 23 | 1920-1950 |
| Ф.п-1786 | Нижне-Кулойского | 14 | 1931-1950 |
| Ф.п-3113 | Низовского | 21 | 1933-1952 |
| Ф.п-454 | Никифоровского | 39 | 1924-1950 |
| Ф.п-393 | Пакшен(ь)гского | 31 | 1919-1951 |
| Ф.п-461 | Пежемского | 25 | 1929-1950 |
| Ф.п-453 | Ракуло-Кокшеньгского | 41 | 1919-1955 |
| Ф.п-1763 | Смольянского | 26 | 1931-1954 |
| Ф.п-1759 | Судромского | 29 | 1919-1951 |
| Ф.п-1785 | Ульяновского | 13 | 1939-1951 |
| Ф.п-1771 | Усть-Вельского | 19 | 1929-1951 |
| Ф.п-1752 | Усть-Подюжского | 18 | 1929-1954 |
| Ф.п-375 | Хозьминского | 55 | 1925-1955 |
| Ф.п-452 | Шабановского | 14 | 1929-1950 |
| Ф.п-1772 | Шадреньгского | 17 | 1919-1951 |
| Ф.п-5295 | Шелотского | 8 | 1918-1934 |
| Ф.п-1750 | Шоношского | 17 | 1930-1950 |
| Ф.п-1761 | Якушевского | 15 | 1939-1950 |

| <i>Верхнетоемского района</i> | | | |
|-------------------------------|-----------------|----|-----------|
| Ф.п-671 | Афанасьевского | 58 | 1918-1959 |
| Ф.п-458 | Вершинского | 27 | 1918-1954 |
| Ф.п-1512 | Верхнетоемского | 19 | 1929-1952 |
| Ф.п-1509 | Выйского | 24 | 1932-1959 |
| Ф.п-624 | Гавриловского | 39 | 1918-1952 |
| Ф.п-1514 | Горковского | 50 | 1918-1957 |
| Ф.п-456 | Корниловского | 31 | 1918-1956 |
| Ф.п-1518 | Нижнетоемского | 31 | 1919-1956 |
| Ф.п-1984 | Прилуцкого | 9 | 1932-1950 |
| Ф.п-463 | Пучужского | 39 | 1918-1957 |
| Ф.п-1522 | Сефтреновского | 28 | 1929-1957 |
| Ф.п-1523 | Сойгинского | 15 | 1932-1953 |

| <i>Вилегодского района</i> | | | |
|----------------------------|-------------|----|-----------|
| Ф.п-446 | Беляевского | 30 | 1919-1958 |

| | | | |
|----------|--------------|----|-----------|
| Ф.п-447 | Вилегодского | 37 | 1920-1954 |
| Ф.п-673 | Ильинского | 38 | 1918-1954 |
| Ф.п-1117 | Покровского | 39 | 1919-1958 |
| Ф.п-4819 | Саминского | 15 | 1944-1958 |
| Ф.п-1111 | Селянского | 42 | 1919-1958 |

Виноградовского (до 1940–Березниковского) района

| | | | |
|----------|--------------------|----|-----------|
| Ф.п-233 | Борецкого | 71 | 1918-1950 |
| Ф.п-781 | Заостровского | 48 | 1928–1950 |
| Ф.п-435 | Калежского | 19 | 1927-1949 |
| Ф.п-431 | Концеогорского | 34 | 1928-1948 |
| Ф.п-783 | Моржегорского | 49 | 1925-1950 |
| Ф.п-1709 | Осиновского | 25 | 1931-1951 |
| Ф.п-1724 | Репаново-Слудского | 16 | 1931-1950 |
| Ф.п-784 | Ростовского | 57 | 1919-1950 |
| Ф.п-438 | Рязановского | 30 | 1927-1950 |
| Ф.п-791 | Тулгасского | 22 | 1932-1949 |
| Ф.п-434 | Усть-Ваенгского | 29 | 1921-1950 |
| Ф.п-790 | Чамовского | 33 | 1931-1961 |

Емецкого района

| | | | |
|----------|--------------------------------------------|----|-----------|
| Ф.п-257 | Григоровского | 43 | 1920-1950 |
| Ф.п-1556 | Зачачьевского | 44 | 1920-1956 |
| Ф.п-1561 | Котовского | 18 | 1929-1951 |
| Ф.п-260 | Пиньгишенского | 69 | 1920-1950 |
| Ф.п-265 | Плесовского (партийно-кандидатская группа) | 22 | 1920-1947 |
| Ф.п-259 | Селецкого | 63 | 1919-1948 |
| Ф.п-1558 | Сийского | 21 | 1920-1948 |
| Ф.п-341 | Хаврогорского | 49 | 1921-1950 |

Каргопольского района

| | | | |
|----------|-------------------|----|-----------|
| Ф.п-544 | Боросвидского | 33 | 1921-1956 |
| Ф.п-546 | Лекшмо-Боровского | 28 | 1918-1956 |
| Ф.п-6187 | Павловского | 12 | 1930-1950 |
| Ф.п-6206 | Паловского | 15 | 1932-1950 |
| Ф.п-550 | Печниковского | 40 | 1918-1956 |
| Ф.п-554 | Поздышевского | 23 | 1928-1950 |
| Ф.п-6204 | Полуборского | 13 | 1918-1950 |
| Ф.п-553 | Ряговского | 35 | 1918-1957 |
| Ф.п-543 | Тихманьского | 68 | 1918-1956 |
| Ф.п-552 | Усачёвского | 33 | 1918-1950 |

| | | | |
|------------------------------|-------------------|-----|-----------|
| Ф.п-4574 | Ухотского | 48 | 1919–1957 |
| Ф.п-6205 | Хотёновского | 24 | 1930-1957 |
| Ф.п-4908 | Шильдского | 27 | 1925-1956 |
| Ф.п-564 | Ягремского | 25 | 1926-1956 |
| <i>Карпогорского района</i> | | | |
| Ф.п-181 | Кеврольского | 59 | 1920-1950 |
| Ф.п-403 | Нюхченского | 38 | 1928-1950 |
| Ф.п-1004 | Пиринемского | 58 | 1927-1950 |
| Ф.п-186 | Покшеньгского | 129 | 1919-1957 |
| Ф.п-187 | Сулецкого | 98 | 1920-1950 |
| Ф.п-1658 | Сурского | 26 | 1929-1957 |
| Ф.п-191 | Шардонемского | 98 | 1920-1944 |
| <i>Коношского района</i> | | | |
| Ф.п-3060 | Вохтомского | 27 | 1930-1959 |
| Ф.п-8011 | Давыдовского | 22 | 1929-1958 |
| Ф.п-490 | Кленовского | 28 | 1921-1950 |
| Ф.п-8010 | Климовского | 23 | 1936-1958 |
| Ф.п-2069 | Тавреньгского | 37 | 1919-1958 |
| Ф.п-496 | Хмельницкого | 39 | 1919-1951 |
| <i>Котласского района</i> | | | |
| Ф.п-1380 | Антоновского | 13 | 1921-1954 |
| Ф.п-427 | Бабаевского | 23 | 1927-1955 |
| Ф.п-425 | Вонгодского | 26 | 1928-1954 |
| Ф.п-420 | Вотлажемского | 24 | 1923-1951 |
| Ф.п-1333 | Забелинского | 60 | 1918-1955 |
| Ф.п-1321 | Козьминского | 19 | 1926-1958 |
| Ф.п-3817 | Приводинского | 51 | 1918-1955 |
| Ф.п-1387 | Пырского | 15 | 1928-1955 |
| Ф.п-429 | Реважского | 30 | 1925-1955 |
| Ф.п-1327 | Удимского | 46 | 1920-1956 |
| <i>Красноборского района</i> | | | |
| Ф.п-6559 | Алексеевского | 19 | 1935-1953 |
| Ф.п-424 | Берёзонаволоцкого | 48 | 1919-1959 |
| Ф.п-6563 | Верхнеуфтыожского | 38 | 1919-1958 |
| Ф.п-7403 | Деревенского | 7 | 1940-1950 |
| Ф.п-6576 | Кулижского | 13 | 1932-1950 |
| Ф.п-6587 | Ляпуновского | 10 | 1940-1950 |
| Ф.п-965 | Пермогорского | 45 | 1918-1958 |

| | | | |
|----------------------------|-----------------------------|----|-----------|
| Ф.п-6593 | Телеговского | 26 | 1928-1954 |
| Ф.п-6569 | Шеломянского | 14 | 1930-1950 |
| <i>Ленского района</i> | | | |
| Ф.п-4641 | Иртовского | 23 | 1925-1950 |
| Ф.п-661 | Козьминского | 41 | 1921-1957 |
| Ф.п-4165 | Ленского | 59 | 1922-1957 |
| Ф.п-5778 | Слободчиковского | 36 | 1918-1958 |
| Ф.п-5786 | Сойгинского | 15 | 1931-1949 |
| Ф.п-4662 | Софроновского | 30 | 1929-1960 |
| Ф.п-6387 | Тохтинского | 17 | 1925-1949 |
| <i>Лешуконского района</i> | | | |
| Ф.п-203 | Вожгорского | 45 | 1920-1962 |
| Ф.п-4187 | Лешуконского | 35 | 1933-1965 |
| Ф.п-4188 | Нисогорского | 32 | 1922-1951 |
| Ф.п-4189 | Олемского | 40 | 1920-1956 |
| Ф.п-2090 | Сульского | 26 | 1931-1958 |
| Ф.п-4192 | Устькымского | 25 | 1931-1951 |
| Ф.п-4193 | Ценогорского | 50 | 1920-1958 |
| <i>Мезенского района</i> | | | |
| Ф.п-1092 | Долгощельского | 18 | 1921-1940 |
| Ф.п-204 | Дорогорского | 75 | 1920-1958 |
| Ф.п-1093 | Козьмогородского | 24 | 1930-1951 |
| Ф.п-1084 | Целегорского | 29 | 1925-1950 |
| <i>Няндомского района</i> | | | |
| Ф.п-4017 | Воезерского | 10 | 1941-1950 |
| Ф.п-4015 | Елгомского | 19 | 1931-1955 |
| Ф.п-4002 | Ковкольского (Кофкольского) | 16 | 1933-1953 |
| Ф.п-2650 | Лелемского | 14 | 1929-1950 |
| Ф.п-3077 | Лепшинского | 23 | 1919-1950 |
| Ф.п-498 | Лимского | 30 | 1919-1950 |
| Ф.п-684 | Мошинского | 49 | 1918-1959 |
| Ф.п-3050 | Шалакушского | 21 | 1927-1955 |
| Ф.п-2654 | Шожемского | 15 | 1920-1951 |
| <i>Онежского района</i> | | | |
| Ф.п-5108 | Вазенского | 25 | 1925-1950 |
| Ф.п-5477 | Вонгудского | 12 | 1920-1946 |
| Ф.п-5095 | Калгачинского | 26 | 1930-1957 |
| Ф.п-1258 | Кокоринского | 51 | 1920-1960 |

| | | | |
|----------|--------------|----|-----------|
| Ф.п-2040 | Лямецкого | 35 | 1920-1959 |
| Ф.п-5113 | Носовского | 37 | 1931-1953 |
| Ф.п-1267 | Унежемского | 32 | 1920-1947 |
| Ф.п-5111 | Устькожского | 42 | 1921-1960 |

Пинежского района

| | | | |
|----------|-------------|----|-----------|
| Ф.п-647 | Вонгского | 38 | 1921-1939 |
| Ф.п-180 | Завражского | 55 | 1923-1962 |
| Ф.п-1201 | Кулойского | 13 | 1929-1947 |
| Ф.п-182 | Леуновского | 66 | 1921–1954 |
| Ф.п-717 | Сояльского | 49 | 1926-1951 |
| Ф.п-734 | Чакольского | 34 | 1925-1950 |
| Ф.п-185 | Юрольского | 26 | 1921-1951 |

Плесецкого района

| | | | |
|----------|-----------------|----|-----------|
| Ф.п-2215 | Городецкого | 30 | 1920-1950 |
| Ф.п-2210 | Дениславского | 23 | 1929-1954 |
| Ф.п-520 | Кирилловского | 50 | 1919-1952 |
| Ф.п-2218 | Кочмасского | 9 | 1939-1950 |
| Ф.п-531 | Майнемского | 40 | 1920-1950 |
| Ф.п-2244 | Оксовского | 30 | 1929-1955 |
| Ф.п-514 | Петровского | 83 | 1920-1944 |
| Ф.п-136 | Посадного | 39 | 1918-1950 |
| Ф.п-250 | Савинского | 85 | 1918-1952 |
| Ф.п-505 | Холмогорского | 11 | 1946–1955 |
| Ф.п-519 | Церковнического | 53 | 1921-1955 |
| Ф.п-506 | Щукозерского | 25 | 1920-1953 |
| Ф.п-2247 | Яковлевского | 47 | 1920-1955 |

Приморского района

| | | | |
|----------|--------------------|----|-----------|
| Ф.п-5118 | Беломорского | 25 | 1931-1960 |
| Ф.п-5126 | Вознесенского | 35 | 1920-1954 |
| Ф.п-6792 | Заостровского | 24 | 1930-1956 |
| Ф.п-5117 | Ижемского | 12 | 1928-1949 |
| Ф.п-5122 | Конецдворского | 24 | 1921-1951 |
| Ф.п-249 | Ластольского | 21 | 1934-1954 |
| Ф.п-5213 | Лисестровского | 37 | 1921–1959 |
| Ф.п-2033 | Нёнокского | 42 | 1920-1957 |
| Ф.п-7702 | Нижне-Рыболовского | 18 | 1930-1950 |
| Ф.п-1243 | Патракеевского | 51 | 1921-1956 |
| Ф.п-7701 | Приморского | 12 | 1949-1960 |

| | | | |
|----------|--------------|----|-----------|
| Ф.п-253 | Уемского | 22 | 1920-1958 |
| Ф.п-251 | Часовенского | 33 | 1920-1950 |
| Ф.п-7850 | Ширшинского | 9 | 1932-1958 |

Приозёрного района

| | | | |
|----------|----------------|----|-----------|
| Ф.п-110 | Архангельского | 52 | 1918-1959 |
| Ф.п-2984 | Бабкинского | 27 | 1928-1954 |
| Ф.п-7072 | Быковского | 11 | 1944-1954 |
| Ф.п-107 | Волосовского | 28 | 1918-1953 |
| Ф.п-354 | Кенорецкого | 47 | 1921-1957 |
| Ф.п-7075 | Климовского | 25 | 1930-1958 |
| Ф.п-105 | Конёвского | 43 | 1918–1957 |
| Ф.п-108 | Красновского | 34 | 1925-1954 |
| Ф.п-114 | Ошевенского | 39 | 1918-1954 |
| Ф.п-2983 | Плесского | 19 | 1930-1950 |
| Ф.п-111 | Почезерского | 38 | 1921-1950 |
| Ф.п-7053 | Рыжковского | 17 | 1933-1958 |
| Ф.п-7054 | Ряпусовского | 14 | 1940-1953 |
| Ф.п-625 | Троицкого | 44 | 1918-1949 |
| Ф.п-622 | Ундозерского | 25 | 1928-1958 |
| Ф.п-621 | Федовского | 30 | 1929-1956 |
| Ф.п-7073 | Чурьегского | 11 | 1932-1950 |

Ровдинского района

| | | | |
|----------|------------------|-----|-----------|
| Ф.п-221 | Благовещенского | 74 | 1918-1959 |
| Ф.п-208 | Верхопаденгского | | |
| Ф.п-572 | Верхопуйского | 55 | 1925-1955 |
| Ф.п-224 | Верхосуландского | 100 | 1919-1951 |
| Ф.п-512 | Глубоковского | 25 | 1919-1944 |
| Ф.п-1287 | Игнатовского | 42 | 1925-1958 |
| Ф.п-576 | Липовского | 102 | 1919-1958 |
| Ф.п-579 | Нижнепуйского | 31 | 1927-1943 |
| Ф.п-1665 | Паденьгского | 47 | 1919-1950 |
| Ф.п-229 | Попонаволоцкого | 101 | 1919-1958 |
| Ф.п-513 | Поташевского | 18 | 1920-1942 |
| Ф.п-223 | Пуйского | 109 | 1919-1959 |
| Ф.п-312 | Ровдинского | 81 | 1918-1961 |
| Ф.п-310 | Устьпуйского | 26 | 1926-1942 |
| Ф.п-220 | Устьпаденгского | 86 | 1919-1958 |
| Ф.п-1288 | Суландского | 35 | 1925-1954 |

Соломбальского района г. Архангельска

Ф.п-2152 Пустошинского 11 1925-1951

Сольвычегодского района

Ф.п-1346 Андреевского 19 1920-1954

Ф.п-1688 Вешкурского 9 1940-1953

Ф.п-423 Коряжемского 33 1924-1956

Ф.п-1344 Метлинского 13 1919-1950

Ф.п-1692 Новиковского 22 1919-1950

Ф.п-2170 Пачеозерского 17 1928-1950

Ф.п-1355 Песчанского 35 1919-1952

Ф.п-419 Рябовского 28 1924-1950

Ф.п-2172 Шешуровского 16 1941-1956

Устьянского района

Ф.п-466 Акичкинского 7 1923-1950

Ф.п-8000 Березницкого 10 1944-1951

Ф.п-477 Бестужевского 21 1929-1953

Ф.п-4063 Васильевского 5 1944-1948

Ф.п-464 Едемского 16 1925-1949

Ф.п-476 Кузоверского 6 1928-1950

Ф.п-468 Малодорского 38 1919-1950

Ф.п-3401 Митинского 8 1947-1954

Ф.п-472 Плосского 39 1926-1950

Ф.п-471 Ростовского 31 1919-1954

Ф.п-4524 Рыжковского 10 1938-1949

Ф.п-462 Строевского 16 1929-1953

Ф.п-5068 Труфановского 10 1942-1951

Ф.п-470 Чадромского 57 1919-1951

Фп-.460 Шангальского 12 1922-1950

Ф.п-7407 Шастовского 5 1945-1948

Холмогорского района

Ф.п-557 Быстрокурского 16 1927-1949

Ф.п-1799 Верхне-Койдокурского (территориальная) 10 1939-1950

Ф.п-556 Верхне-Матигорского 44 1926-1950

Ф.п-171 Емецкого 22 1921-1962

Ф.п-252 Кехотского 64 1920-1950

Ф.п-1310 Княжестровского 16 1926-1951

Ф.п-1311 Копачёвского 14 1920-1945

Ф.п-1312 Коскогорского 17 1928-1945

| | | | |
|----------|---------------------------------------------------|----|-----------|
| Ф.п-710 | Кривецкого | 20 | 1928-1950 |
| Ф.п-268 | Курейского | 34 | 1920-1950 |
| Ф.п-263 | Ломоносовского | 61 | 1920-1950 |
| Ф.п-558 | Лявленского | 28 | 1926-1945 |
| Ф.п-1313 | Нижне-Койдокурского | 17 | 1923-1950 |
| Ф.п-1793 | Нижне-Матигорского (партийно-кандидатская группа) | 6 | 1930-1944 |
| Ф.п-266 | Паленьгского | 45 | 1920-1951 |
| Ф.п-560 | Ракульского | 34 | 1921-1951 |
| Ф.п-555 | Ровдогорского | 32 | 1921-1950 |
| Ф.п-267 | Ухтостровского | 56 | 1920-1950 |
| Ф.п-79 | Холмогорского | 47 | 1918-1962 |
| Ф.п-561 | Чухчеремского | 43 | 1920-1950 |

Черевковского района

| | | | |
|----------|---------------|----|-----------|
| Ф.п-963 | Березницкого | 25 | 1928-1950 |
| Ф.п-942 | Бритвинского | 25 | 1928-1954 |
| Ф.п-944 | Дмитриевского | 35 | 1920-1954 |
| Ф.п-975 | Заболотского | 12 | 1927-1952 |
| Ф.п-947 | Лихачёвского | 31 | 1926-1951 |
| Ф.п-941 | Ляховского | 38 | 1919-1954 |
| Ф.п-978 | Новошинского | 17 | 1931-1950 |
| Ф.п-973 | Ракульского | 16 | 1919-1950 |
| Ф.п-960 | Семёновского | 23 | 1919-1954 |
| Ф.п-957 | Синицкого | 23 | 1931-1953 |
| Ф.п-949 | Тимошинского | 52 | 1918-1958 |
| Ф.п-951 | Федьковского | 65 | 1918-1954 |
| Ф.п-953 | Холмовского | 25 | 1927-1953 |
| Ф.п- 939 | Черевковского | 84 | 1918–1952 |

Шенкурского района

| | | | |
|----------|---------------------|----|-----------|
| Ф.п-573 | Верхнесюмского | 18 | 1931-1957 |
| Ф.п-571 | Ледско-Немировского | 39 | 1923-1950 |
| Ф.п-323 | Литвиновского | 35 | 1928-1956 |
| Ф.п-231 | Михайловского | 44 | 1919-1950 |
| Ф.п-822 | Никольского | 30 | 1926-1950 |
| Ф.п-568 | Пушкинского | 32 | 1928-1947 |
| Ф.п-236 | Смотроковского | 32 | 1919-1944 |
| Ф.п-1438 | Труфановского | 10 | 1929-1950 |
| Ф.п-816 | Федогорского | 25 | 1926-1950 |

| | | | |
|---------|---------------|----|-----------|
| Ф.п-821 | Шеговарского | 96 | 1919-1958 |
| Ф.п-237 | Шелашского | 25 | 1919-1950 |
| Ф.п-578 | Ямскогорского | 58 | 1919-1954 |

Ненецкого автономного округа

| | | | |
|----------|-----------------------------------------|----|-----------|
| Ф.п-6356 | Амдерминского | 29 | 1955-1983 |
| Ф.п-809 | Великовисочного, Нарьян-Марский район | 34 | 1925–1958 |
| Ф.п-810 | Омского, Канино-Тиманский район | 36 | 1926–1959 |
| Ф.п-806 | Тельвисочного, Нижне-Печорский район | 62 | 1925-1957 |
| Ф.п-2981 | Шоинского (территориальная), пос. Шойна | 63 | 1931–1988 |

Органов контроля

| | | | |
|----------|-------------------------------------------------------------------------------------|----|-----------|
| Ф.п-8366 | Архангельского областного комитета народного контроля | 18 | 1967-1984 |
| Ф.п-5694 | Уполномоченного Комиссии партийного контроля при ЦК ВКП(б) по Архангельской области | 16 | 1934-1946 |

Учреждений планирования, статистики, финансов и государственного страхования

| | | | |
|----------|----------------------------------------------------------|-----|-----------|
| Ф.п-799 | Архангельской областной плановой комиссии | 59 | 1932-1988 |
| Ф.п-5496 | Архангельского областного статистического управления | 90 | 1921-1988 |
| Ф.п-286 | Архангельского губернского финансового отдела | 62 | 1922-1929 |
| Ф.п-676 | Финансового управления Архангельского облисполкома | 88 | 1929-1989 |
| Ф.п-708 | Емецкого уездного финансового отдела | 19 | 1923-1925 |
| Ф.п-874 | Архангельской областной конторы Госбанка СССР | 113 | 1928-1989 |
| Ф.п-1216 | Архангельского областного управления Промстройбанка СССР | 64 | 1933-1990 |
| Ф.п-4984 | Центральной сберкассы № 6703 г. Архангельска | 69 | 1931-1981 |
| Ф.п-5509 | Архангельского областного управления Госстраха | 19 | 1930-1959 |

Учреждений суда и органов прокуратуры

| | | | |
|----------|---------------------------------------------------------|-----|-----------|
| Ф.п-161 | Северного краевого суда | 43 | 1923-1929 |
| Ф.п-63 | Архангельской губернского суда и прокуратуры | 18 | 1925-1929 |
| Ф.п-4949 | Архангельского областного суда | 91 | 1936-1987 |
| Ф.п-893 | Архангельской областной прокуратуры | 169 | 1930-1988 |
| Ф.п-1158 | Ненецкого окружного суда и прокуратуры | 52 | 1932-1983 |
| Ф.п-8559 | Новодвинского городского народного суда и прокуратуры | 4 | 1978-1981 |
| Ф.п-8275 | Онежского городского народного суда и прокуратуры | 18 | 1936-1983 |
| Ф.п-8112 | Северодвинского городского народного суда и прокуратуры | 36 | 1941-1983 |
| Ф.п-1767 | Вельского районного отдела внутренних дел, суда и | 64 | 1931-1981 |

| | | | |
|----------|--------------------------------------------------------------------------------------|----|-----------|
| | прокуратуры и управления КГБ | | |
| Ф.п-1588 | Емецкого районного народного суда и прокуратуры | 10 | 1943-1953 |
| Ф.п-5075 | Коношского районного народного суда и прокуратуры | 29 | 1939-1981 |
| Ф.п-8542 | Ленского районного народного суда и прокуратуры | 6 | 1976-1981 |
| Ф.п-8524 | Октябрьского районного народного суда и прокуратуры г. Архангельска | 13 | 1944-1981 |
| Ф.п-1687 | Сольвычегодского районного народного суда и прокуратуры | 14 | 1939-1955 |
| Ф.п-1796 | Холмогорского районного народного суда и прокуратуры | 17 | 1935-1956 |
| Ф.п-971 | Черевковского районного отдела милиции, суда и прокуратуры | 20 | 1931-1959 |
| Ф.п-1434 | Шенкурского районного народного суда и прокуратуры | 23 | 1932-1959 |
| Ф.п-2092 | Линейного суда и прокуратуры Котласского участка Северного бассейна | 13 | 1944-1954 |
| Ф.п-2384 | Линейного суда и прокуратуры Северного бассейна, Ломоносовский район г. Архангельска | 20 | 1935-1954 |
| Ф.п-2694 | Линейного суда и прокуратуры Печорской железной дороги | 13 | 1945-1957 |

Учреждений охраны общественного порядка

| | | | |
|----------|-------------------------------------------------------|-----|-----------|
| Ф.п-307 | Архангельского губернского розыскного отделения | 18 | 1920-1923 |
| Ф.п-163 | Архангельского губернского исправительного дома | 20 | 1920-1931 |
| Ф.п-648 | Архангельского областного управления милиции | 79 | 1929-1956 |
| Ф.п-898 | Управления внутренних дел Архангельского облисполкома | 594 | 1934-1990 |
| Ф.п-3565 | Отдела внутренних дел Ненецкого окрисполкома | 60 | 1932-1989 |

Уездных милиций

| | | | |
|---------|------------|----|-----------|
| Ф.п-378 | Вельской | 51 | 1918-1929 |
| Ф.п-921 | Мезенской | 20 | 1920-1928 |
| Ф.п-183 | Пинежской | 56 | 1920-1927 |
| Ф.п-225 | Шенкурской | 49 | 1919-1927 |

Городских отделов внутренних дел

| | | | |
|----------|------------------|----|-----------|
| Ф.п-1351 | Котласского | 66 | 1930-1991 |
| Ф.п-8558 | Новодвинского | 4 | 1978-1981 |
| Ф.п-8110 | Северодвинского | 45 | 1941-1987 |
| Ф.п-1693 | Сольвычегодского | 25 | 1919-1960 |

Районных отделов внутренних дел

г. Архангельска

| | | | |
|----------|---------------------------------------------|----|-----------|
| Ф.п-8226 | Исакогорского | 48 | 1920-1981 |
| Ф.п-8120 | Ломоносовского | 44 | 1940-1981 |
| Ф.п-8156 | Октябрьского | 59 | 1930-1981 |
| Ф.п-8272 | 6-го отделения милиции Первомайского района | 22 | 1939-1956 |

| | | | |
|----------|--------------------------------------------------------------------------------|----|-----------|
| Ф.п-8113 | Соломбальского | 62 | 1928-1988 |
| Ф.п-1767 | Вельского районного отдела внутренних дел, суда и прокуратуры и управления КГБ | 64 | 1931-1981 |
| Ф.п-1496 | Верхнетоемского | 61 | 1932-1981 |
| Ф.п-1116 | Вилегодского | 49 | 1933-1981 |
| Ф.п-8265 | Виноградовского | 35 | 1941-1981 |
| Ф.п-1559 | Емецкого РОВД | 30 | 1933-1959 |
| Ф.п-8238 | Каргопольского | 28 | 1945-1981 |
| Ф.п-8087 | Коношского | 47 | 1935-1981 |
| Ф.п-8178 | Котласского | 37 | 1935-1981 |
| Ф.п-6555 | Красноборского | 48 | 1935-1981 |
| Ф.п-6389 | Ленского | 36 | 1940-1981 |
| Ф.п-8254 | Лешуконского | 42 | 1933-1981 |
| Ф.п-5356 | Мезенского | 42 | 1934-1983 |
| Ф.п-3059 | Няндомского | 92 | 1932-1991 |
| Ф.п-1262 | Онежского | 63 | 1919-1983 |
| Ф.п-8298 | Пинежского | 41 | 1940-1981 |
| Ф.п-7464 | Плесецкого | 37 | 1935-1981 |
| Ф.п-5134 | Приморского | 69 | 1932-1981 |
| Ф.п-8243 | Устьянского | 39 | 1938-1981 |
| Ф.п-1797 | Холмогорского | 51 | 1920-1981 |
| Ф.п-8190 | Шенкурского | 36 | 1940-1981 |
| | <i>Ненецкого национального округа</i> | | |
| Ф.п-2688 | Амдерминского | 16 | 1940-1956 |
| Ф.п-5932 | Судебно-следственных органов Канино-Гиманского района | 17 | 1935-1956 |
| Ф.п-4334 | Нижне-Печорского РОМ | 16 | 1936-1954 |
| Ф.п-972 | Черевковского районного отдела МВД и КГБ | 27 | 1931-1954 |
| Ф.п-1073 | Водного отдела милиции г. Архангельска | 18 | 1920-1954 |
| Ф.п-1381 | Котласской водной милиции | 7 | 1921 |
| Ф.п-6020 | 4-го отделения милиции, Маймаксанский район г. Архангельска | 19 | 1934-1956 |
| Ф.п-8224 | 5-го отделения милиции, Пролетарский район г. Архангельска | 26 | 1934-1956 |
| Ф.п-2146 | Мирненского отдела внутренних дел Плесецкого района | 22 | 1967-1981 |
| Ф.п-2476 | Спецобъекта НКВД, г. Молотовск | 7 | 1940-1945 |
| Ф.п-2272 | Обозерского отдельного лагерного пункта НКВД | 8 | 1937-1940 |
| Ф.п-3823 | Сельскохозяйственного отделения лагерей МВД, г. Котлас | 31 | 1946-1956 |
| Ф.п-5921 | 381-го отдельного батальона МПВО НКВД, г. Архангельск | 3 | 1943-1945 |
| Ф.п-5920 | 382-го отдельного батальона МПВО НКВД, г. Архангельск | 2 | 1943-1944 |
| Ф.п-1542 | Северо-Печорского окружного управления военного снабжения | 46 | 1940-1960 |

МВД СССР, г. Котлас

Детских трудовых колоний

| | | | |
|----------|----------------------------|-----|-----------|
| Ф.п-2394 | Архангельской | 121 | 1932-1960 |
| Ф.п-2292 | Емцовской, Плесецкий район | 57 | 1932-1960 |

Пожарных команд

| | | | |
|----------|--------------------------------------------------|---|-----------|
| Ф.п-1067 | Бакарицкой пожарной команды, г. Архангельск | 5 | 1920-1922 |
| Ф.п-1068 | Пожарной команды Смольного буяна, г. Архангельск | 7 | 1920-1922 |

Военных учреждений

| | | | |
|----------|-------------------------------------------------------------------------|----|-----------|
| Ф.п-1075 | Архангельского губернского военного комиссариата | 26 | 1919-1930 |
| Ф.п-675 | Архангельского военного порта | 7 | 1920-1923 |
| Ф.п-1064 | Архангельского отделения военной цензуры | 3 | 1920-1922 |
| Ф.п-5922 | Штаба местной противовоздушной обороны г. Архангельска | 28 | 1942-1959 |
| Ф.п-5724 | Штаба уполномоченного Государственного комитета обороны г. Архангельска | 4 | 1942-1945 |
| Ф.п-6609 | 37-го запасного стрелкового полка г. Архангельска | 22 | 1920-1921 |
| Ф.п-1065 | 264-го стрелкового полка войск внутренней службы г. Архангельска | 10 | 1920-1921 |
| Ф.п-1066 | 2-го отдельного батальона войск внутренней службы г. Архангельска | 12 | 1919-1922 |
| Ф.п-5687 | Окружного военно-строительного управления г. Архангельска | 9 | 1940-1946 |
| Ф.п-5242 | Управления военно-строительных работ-240 г. Архангельска | 4 | 1941-1944 |
| Ф.п-1096 | Гидрографического отдела Северной военной флотилии г. Архангельска | 41 | 1923-1936 |
| Ф.п-4499 | Штаба гражданской обороны г. Северодвинска | 9 | 1948-1964 |
| Ф.п-5056 | Сторожевого корабля № 18 Беломорской военной флотилии | 6 | 1941-1945 |
| Ф.п-390 | Вельского уездного военного комиссариата | 15 | 1920-1927 |
| Ф.п-1360 | Военная ячейка Котласского района | 40 | 1920-1929 |
| Ф.п-5194 | Лешуконского объединённого авиаотряда | 58 | 1939-1990 |
| Ф.п-330 | Мезенского гарнизона | 14 | 1922-1931 |
| Ф.п-1076 | Военного комиссариата Беломорского военного округа | 54 | 1920-1931 |
| Ф.п-1264 | Онежского уездного военного комиссариата | 23 | 1920-1928 |
| Ф.п-1236 | Пинежского уездного военного комиссариата | 17 | 1920-1927 |
| Ф.п-5057 | Устьвашского уездного военного комиссариата | 13 | 1920-1921 |
| Ф.п-232 | Шенкурского уездного военного комиссариата | 14 | 1919-1929 |

Учреждений государственной безопасности

| | | | |
|----------|---------------------------------------------------------------------------------------------------------------|----|-----------|
| Ф.п-8111 | Городского отдела Управления комитета Государственной безопасности при Совете Министров СССР, г. Северодвинск | 32 | 1944-1983 |
|----------|---------------------------------------------------------------------------------------------------------------|----|-----------|

| | | | |
|----------|-------------------------------------------------------------------------------------|-----|-----------|
| Ф.п-1367 | Котласского оперпункта РТО ГПУ | 4 | 1922-1923 |
| Ф.п-1324 | Котласского районного отдела НКВД | 37 | 1923-1936 |
| Ф.п-3065 | Няндомского районного отделения МГБ | 12 | 1944-1952 |
| Ф.п-6610 | Плесецкого районного отделения МГБ | 11 | 1931-1952 |
| Ф.п-813 | Полномочного представительства ОГПУ, Октябрьский район г. Архангельск | 125 | 1919-1934 |
| Ф.п-1063 | Районного транспортного отдела ОГПУ Архангельского порта | 21 | 1920-1925 |
| Ф.п-904 | 178-го отдельного стрелкового батальона войск ВЧК | 12 | 1921-1922 |
| Ф.п-4476 | Управления Комитета государственной безопасности по Архангельской области | 381 | 1937-1987 |
| Ф.п-6809 | Управления Комитета государственной безопасности станции Исакогорка, г. Архангельск | 26 | 1938-1960 |
| Ф.п-1530 | Управления охраны МГБ на Печорской железной дороге, г. Котлас | 38 | 1942-1960 |
| Ф.п-1062 | Управления частей особого назначения Архангельской губернии | 8 | 1923-1924 |

Таможенных учреждений

| | | | |
|---------|-----------------------|----|-----------|
| Ф.п-284 | Архангельской таможни | 71 | 1925-1959 |
|---------|-----------------------|----|-----------|

Учреждений управления промышленностью

и промышленных предприятий

Учреждений управления промышленностью

| | | | |
|----------|--------------------------------------------------------------------------|-----|-----------|
| Ф.п-674 | Северного краевого Совета народного хозяйства (совнархоза) | 34 | 1920-1935 |
| Ф.п-890 | Промышленных управлений при Архангельском облисполкоме | 38 | 1934-1959 |
| Ф.п-5000 | Архангельского областного промсовета | 22 | 1940-1956 |
| Ф.п-6668 | Северо-Западного Совета народного хозяйства (совнархоза) г. Архангельска | 187 | 1957-1965 |

Энергетической промышленности

| | | | |
|----------|---------------------------------------------------------------------------------------|----|-----------|
| Ф.п-5499 | Производственного объединения энергетики и электрификации «Архэнерго» г. Архангельска | 64 | 1944-1989 |
| Ф.п-4120 | Архангельской городской электростанции (АГЭС-1) | 84 | 1931-1969 |
| Ф.п-8445 | Архангельской теплоэлектростанции (ТЭЦ) | 23 | 1970-1989 |
| Ф.п-8151 | Строительного управления Архангельской теплоэлектростанции (ТЭЦ) | 13 | 1966-1978 |
| Ф.п-8159 | Архангельских электрических сетей | 19 | 1963-1981 |
| Ф.п-1746 | Вельской электростанции | 17 | 1929-1949 |
| Ф.п-8291 | Вилегодского района электрических сетей | 16 | 1966-1981 |
| Ф.п-8223 | Котласских электрических сетей | 26 | 1965-1990 |
| Ф.п-8454 | Мезенских электрических сетей | 12 | 1972-1983 |

| | | | |
|----------|----------------------------------------------------------|----|-----------|
| Ф.п-8044 | Дизельной электростанции г. Нарьян-Мара | 22 | 1962-1983 |
| Ф.п-3560 | Няндомской электростанции | 34 | 1951-1979 |
| Ф.п-3517 | Северодвинской городской электросети | 34 | 1944-1977 |
| Ф.п-5140 | Северодвинской теплоэлектроцентрали –1 (ТЭЦ-1) | 52 | 1955-1989 |
| Ф.п-8546 | Северодвинской теплоэлектроцентрали –2 (ТЭЦ-2) | 12 | 1978-1989 |
| Ф.п-8008 | Соломбальской теплоэлектроцентрали (ТЭЦ), г. Архангельск | 10 | 1961-1966 |
| Ф.п-4145 | Сольвычегодского участка энергоснабжения, г. Котлас | 29 | 1948-1978 |

Горнорудной промышленности

| | | | |
|----------|-------------------------------------------------|----|-----------|
| Ф.п-2942 | Амдерминского рудоуправления, Ненецкий округ | 32 | 1939-1953 |
| Ф.п-1277 | Вайгачского горнорудного треста, Ненецкий округ | 40 | 1934-1937 |

Машиностроительной и судостроительной промышленности

г. Архангельска

| | | | |
|----------|--------------------------------------------------------------------------------------------------------|-----|-----------|
| Ф.п-372 | Судоремонтного завода «Красная кузница» партком | 787 | 1920-1988 |
| Ф.п-285 | Исакогорского судоремонтного завода Северного государственного речного пароходства | 74 | 1920-1963 |
| Ф.п-4164 | Краснофлотского экспериментального механического завода | 64 | 1943-1981 |
| Ф.п-3603 | Маймаксанского завода «Лесосплавмаш» | 127 | 1931-1991 |
| Ф.п-2019 | Филиала Маймакса Архангельского судоремонтно-судостроительного завода объединения «Архангельскрыбпром» | 64 | 1940-1981 |
| Ф.п-2020 | Соломбальского машиностроительного завода | 110 | 1934-1990 |
| Ф.п-1999 | Соломбальской судостроительной верфи | 81 | 1934-1987 |
| Ф.п-4154 | Содоремонтно-судостроительного завода, Ломоносовский район | 89 | 1943-1987 |
| Ф.п-2021 | Архангельского судоремонтного завода Северного государственного морского пароходства | 47 | 1937-1959 |
| Ф.п-3632 | Судоремонтного завода № 176, Соломбальский район | 19 | 1949-1970 |

г. Северодвинска

| | | | |
|----------|---------------------------------------------------|----|-----------|
| Ф.п-1599 | Партком Архангельского судостроя г. Молотовска | 14 | 1936-1938 |
| Ф.п-7857 | Северодвинского завода дорожных машин | 49 | 1957-1989 |
| Ф.п-8587 | Партком завода «Полярная звезда», г. Северодвинск | 10 | 1984–1989 |

Котласского района

| | | | |
|----------|----------------------------------------------------|-----|-----------|
| Ф.п-1318 | Лимендского судостроительно-судоремонтного завода | 361 | 1920-1991 |
| Ф.п-8501 | Котласского электромеханического завода, г. Котлас | 25 | 1973–1991 |
| Ф.п-3861 | Приводинской ремонтно-эксплуатационной базы | 88 | 1937-1981 |
| Ф.п-422 | Ремонтно-эксплуатационной базы, пос. Тулубьево | 76 | 1920-1966 |
| Ф.п-1338 | Сольвычегодского ремонтно-механического завода | 47 | 1932-1981 |
| Ф.п-5151 | Судоверфи Шипицыно | 6 | 1952-1958 |

| | | | |
|----------|--------------------------------------------------------------------------------------------------------------------|-----|-----------|
| Ф.п-1342 | Шипицынского ремонтно-механического завода | 87 | 1920-1985 |
| | <i>Няндомского района</i> | | |
| Ф.п-4025 | Ремонтно-механического завода станции Няндомы | 10 | 1940-1949 |
| Ф.п-8341 | Няндомских экспериментальных мастерских СЕВНИИПа | 16 | 1965-1981 |
| | <i>Плесецкого района</i> | | |
| Ф.п-3621 | Плесецкого механического завода | 13 | 1950-1990 |
| | <i>Лесозаготовительной и деревообрабатывающей промышленности</i> | | |
| | <i>Объединения и головные предприятия</i> | | |
| Ф.п-8146 | Всесоюзного лесопромышленного объединения «Архангельсклеспром» | 30 | 1966-1987 |
| Ф.п-8244 | Архангельского производственного лесопильно-экспортного объединения «Северолесэкспорт» | 34 | 1966-1990 |
| Ф.п-1423 | Беломорской сплавконторы (бывш. Двинского производственного лесосплавного объединения «Двинослав») г. Архангельска | 123 | 1932-1991 |
| Ф.п-798 | Архангельского отделения Всесоюзного экспортно-импортного объединения «Экспортлес» | 113 | 1930-1988 |
| Ф.п-449 | Вельского комплексного леспромхоза (бывш. головного предприятия объединения «Вельсклес») | 275 | 1926-1991 |
| Ф.п-1499 | Головного предприятия производственного объединения «Верхнетоемсклес» | 211 | 1929-1990 |
| Ф.п-1621 | Головного предприятия производственного объединения «Карпогорлес» | 212 | 1931-1990 |
| Ф.п-3702 | Головного предприятия производственного объединения «Онегалес» | 194 | 1929-1984 |
| Ф.п-6367 | Головного предприятия производственного объединения «Архремлестехника» | 35 | 1953-1987 |
| | <i>Тресты</i> | | |
| Ф.п-5556 | Треста «Архлесстрой» | 36 | 1946-1981 |
| Ф.п-886 | Государственного лесозаготовительного треста «Двинолес» | 60 | 1936-1953 |
| Ф.п-8086 | Коношского транспортного лесопромышленного треста «Коноштранслес» | 14 | 1942-1955 |
| Ф.п-4237 | Государственного лесозаготовительного треста «Мезеньлес» | 10 | 1944-1952 |
| Ф.п-5027 | Государственного лесопромышленного треста «Онеголес» | 40 | 1936-1953 |
| Ф.п-283 | Государственного лесопильно-деревообрабатывающего треста «Северолес» | 118 | 1921-1957 |
| Ф.п-1424 | Северного государственного лесосырьевого треста «Севлес» | 16 | 1931-1937 |
| Ф.п-5661 | Треста «Севтранслес» | 25 | 1938-1955 |
| Ф.п-5659 | Управления архангельскими лесозаводами Северного | 19 | 1940-1947 |

государственного лесопромышленного треста «Северолес»

Комбинаты

| | | | |
|-------------------|-------------------------------------------------------------------------------------------------------------------------|-----|-----------|
| Ф.п-5084 | Государственного комбината «Ахангельсклес» Архангельского производственного объединения «Архангельсклеспром» | 35 | 1952-1974 |
| Ф.п-8192 | Комбината «Вельсклес» Архангельского производственного объединения «Архангельсклеспром» | 15 | 1960-1974 |
| Ф.п-2093 | Комбината «Котласлес» Архангельского производственного объединения «Архангельсклеспром» | 39 | 1940-1974 |
| Ф.п-8373 | Комбината «Онеголес» Архангельского производственного объединения «Архангельсклеспром» | 9 | 1966-1974 |
| Ф.п-8351 | Верхнетоемского райлеспромкомбината | 25 | 1950-1981 |
| Ф.п-522 | Емцовского электрофицированного лесного комбината | 19 | 1928-1935 |
| Ф.п-8331 | Каргопольского лесопункта (бывш. райлеспромкомбината) | 26 | 1945-1977 |
| Ф.п-7858 | Лешуконского лесного пункта (бывш. райлеспромкомбината) | 12 | 1966-1977 |
| Ф.п-1018 | Архангельского городского деревопромышленного комбината | 63 | 1924-1961 |
| Ф.п-5986 | Лесопильно-деревообрабатывающего комбината № 1 (ЛДК №1), г. Архангельск | 66 | 1955-1990 |
| Ф.п-5987 | Лесопильно-деревообрабатывающего комбината № 2 (ЛДК № 2), г. Архангельск | 67 | 1955-1990 |
| Ф.п-5988 | Лесопильно-деревообрабатывающего комбината № 3 (ЛДК №3), г. Ахангельск | 70 | 1955-1990 |
| Ф.п-1055 | Лесопильно-дереообрабатывающего комбината № 4 (ЛДК № 4), г. Архангельск | 132 | 1920-1989 |
| Ф.п-779 | Архангельского лесопильно-деревообрабатывающего комбината им. В.И. Ленина (ЛДК им. В.И. Ленина) | 205 | 1921-1988 |
| Ф.п-5281 | Исакогорского деревообрабатывающего комбината № 1, г. Архангельск | 55 | 1944-1981 |
| Ф.п-3682 | Котласского деревообрабатывающего комбината | 55 | 1949-1991 |
| Ф.п-5904 | Филиала Котласского деревообрабатывающего комбината | 46 | 1939-1980 |
| Ф.п-241 | Маймаксанского лесопильно-деревообрабатывающего комбината, г. Архангельск | 199 | 1920-1989 |
| Ф.п-7437 | Онежского лесопильно-деревообрабатывающего комбината | 169 | 1957-1989 |
| Ф.п-2017 | Соломбальского лесопильно-деревообрабатывающего комбината (СЛДК), г. Архангельск | 405 | 1929-1990 |
| Ф.п-5189 | Цигломенского лесопильно-деревообрабатывающего комбината, г. Архангельск | 368 | 1920-1989 |
| Ф.п-4393 | Маймаксанского лесного порта, г. Архангельск | 128 | 1932-1991 |
| Лесозаводы | | | |
| Ф.п-293 | Архангельской лесоперевалочной конторы треста «Севтрансстрой» (бывш. лесопильного завода № 1 «Красный деревообделочник) | 87 | 1920-1951 |
| Ф.п-4449 | Лесопильного завода № 2, Первомайский район г. Архангельска | 32 | 1930-1956 |

| | | | |
|----------------------------------------------|-------------------------------------------------------------------------------------------------------------|-----|-----------|
| Ф.п-2685 | Лесопильного завода № 2 «Байка», г. Котлас | 8 | 1942-1950 |
| Ф.п-6611 | Коношского лесопильного завода (лесозавод № 10) | 53 | 1930-1990 |
| Ф.п-480 | Лесопильного завода № 12 им. В.В. Володарского, Соломбальский район г. Архангельска | 135 | 1922-1990 |
| Ф.п-246 | Лесопильного завода № 15 «Красный Профинтерн», Маймаксанский район г. Архангельска | 83 | 1920-1939 |
| Ф.п-4062 | Лесопильного завода № 18, Соломбальский район г. Архангельска | 22 | 1949-1959 |
| Ф.п-3604 | Лесопильного завода № 22 «Молодёжный», Маймаксанский район г. Архангельска | 62 | 1929-1955 |
| Ф.п-242 | Лесопильного завода № 23, Маймаксанский район г. Архангельска | 110 | 1920-1955 |
| Ф.п-714 | Лесопильного завода № 24 им. А.С. Чупрова, Маймаксанский район г. Архангельска | 91 | 1920-1955 |
| Ф.п-239 | Лесопильного завода № 25 им. Н.В. Левачёва, Маймаксанский район г. Архангельска | 187 | 1920-1955 |
| Ф.п-243 | Лесопильного завода № 26 им. III Интернационала, Маймаксанский район г. Архангельска | 136 | 1918-1955 |
| Ф.п-81 | Лесопильного завода № 27 «Коммунар», Маймаксанский район г. Архангельска | 139 | 1920-1955 |
| Ф.п-1261 | Лесопильного завода № 32-33, г. Онега | 159 | 1922-1957 |
| Ф.п-2724 | Лесопильного завода № 34, г. Онега | 124 | 1920-1961 |
| Ф.п-196 | Лесопильного завода № 49, г. Мезень | 51 | 1921-1935 |
| Ф.п-6790 | Кегостровского лесопильного завода, Октябрьский район г. Архангельска | 144 | 1933-1990 |
| Ф.п-3612 | Кузнечевского лесопильного завода, Соломбальский район г. Архангельска | 194 | 1920-1989 |
| Ф.п-195 | Мезенского лесопильного завода, пос. Каменка Мезенского района | 581 | 1920-1989 |
| Ф.п-524 | Пермиловского лесопильного завода, пос. Самодед Плесецкого района | 127 | 1926-1990 |
| Ф.п-807 | Печорского лесопильного завода, г. Нарьян-Мар Ненецкого автономного округа | 150 | 1920-1989 |
| Ф.п-518 | Плесецкого лесопильного завода, пос. Плесецкая | 95 | 1927-1989 |
| Ф.п-2035 | Унского лесопильного завода, Беломорский район | 31 | 1932-1951 |
| Ф.п-4021 | Шалакушского лесопильного завода, Няндомский район | 84 | 1931-1988 |
| Ф.п-291 | Экспериментального производственного завода (ЭПЗ) «Красный Октябрь», Ломоносовский район г. Архангельска | 175 | 1921-1989 |
| Ф.п-5120 | Лесопильного завода № 7 и «К», г. Архангельск | 79 | 1920-1933 |
| Ф.п-69 | Лесопильного завода № 8 им. В.В. Воровского, Маймаксанский район г. Архангельска | 177 | 1923-1939 |
| <i>Лесные, лесоперевалочные биржи и базы</i> | | | |
| Ф.п-4635 | Лесобиржи № 1 треста «Двинолес» | 30 | 1931-1944 |

| | | | |
|----------|--------------------------------------------------------------------------------------------------|-----|-----------|
| Ф.п-57 | Лесобиржи № 2 треста «Экспортлес» | 37 | 1925-1937 |
| Ф.п-778 | Лесобиржи № 3 треста «Экспортлес» | 18 | 1931-1937 |
| Ф.п-4043 | Лесобиржи № 5 треста «Двинолес» | 24 | 1930-1941 |
| Ф.п-6533 | Лесобиржи № 5-6-7, г. Архангельск | 40 | 1931-1936 |
| Ф.п-6773 | Лесобиржи № 7 и «К», г. Архангельск | 12 | 1931-1933 |
| Ф.п-6695 | Лесобиржи № 9-10 объединения «Экспортлес», г. Архангельск | 14 | 1933-1937 |
| Ф.п-2147 | Лесобиржи № 16-17 им. В.М. Молотова, г. Архангельск | 38 | 1932-1957 |
| Ф.п-969 | Лесобиржи «Абрамково», Верхнетоемский район | 28 | 1932-1958 |
| Ф.п-5222 | Лесобазы «Бакарица», г. Архангельск | 64 | 1929-1962 |
| Ф.п-1541 | Лимендской лесоперевалочной, г. Котлас | 82 | 1939-1979 |
| Ф.п-2732 | Рочевской лесобазы, г. Онега | 46 | 1935-1969 |
| Ф.п-6808 | Турдевской лесобазы, Исакогорский район г. Архангельска | 28 | 1933-1970 |
| Ф.п-1765 | Комплексного лесоперевалочного предприятия (бывш. Усть-Шоношской лесобазы комбината «Вельсклес») | 61 | 1937-1990 |
| Ф.п-3394 | Шангальской лесобазы, Устьянский район | 193 | 1950-1991 |
| Ф.п-5235 | Архангельской лесоперевалочной базы, Исакогорский район г. Архангельска | 79 | 1933-1988 |
| Ф.п-1536 | Болтинской лесоперевалочной базы, г. Котлас | 47 | 1938-1970 |
| Ф.п-3576 | Вельской лесоперевалочной базы | 57 | 1949-1987 |
| Ф.п-6781 | Исакогорской лесоперевалочной базы, г. Архангельск | 100 | 1929-1988 |
| Ф.п-2179 | Коряжемской лесоперевалочной базы, Котласский район | 14 | 1944-1956 |
| Ф.п-2293 | Плесецкой лесоперевалочной базы | 41 | 1938-1962 |
| Ф.п-8115 | Плесецкой лесной тракторной базы | 8 | 1931-1933 |

Леспромхозы

Вельского района

| | | | |
|----------|-------------------------------|-----|-----------|
| Ф.п-8193 | Вельского прижелезнодорожного | 22 | 1960-1981 |
| Ф.п-5995 | Левковского | 127 | 1949-1991 |
| Ф.п-1791 | Шоношского | 197 | 1938-1989 |

Верхнетоемского района

| | | | |
|----------|-----------------|-----|-----------|
| Ф.п-3796 | Авнюгского | 144 | 1933-1989 |
| Ф.п-1500 | Выйского | 190 | 1931-1991 |
| Ф.п-5175 | Зеленниковского | 80 | 1955-1990 |
| Ф.п-8571 | Корниловского | 20 | 1980-1991 |

Вилегодского района

| | | | |
|----------|--------------|-----|-----------|
| Ф.п-1115 | Вилегодского | 154 | 1933-1988 |
|----------|--------------|-----|-----------|

Виноградовского (до 1940 – Березниковского) района

| | | | |
|---------|-----------------|-----|-----------|
| Ф.п-433 | Березниковского | 191 | 1928-1987 |
|---------|-----------------|-----|-----------|

| | | | |
|------------------------------|-------------------------------------------------------------|-----|-----------|
| Ф.п-1704 | Конце́ггорского | 237 | 1942-1985 |
| Ф.п-1716 | Устьвае́ньгского | 7 | 1943-1945 |
| Ф.п-787 | Устьвае́ньгского (до 1958 г. – Устьвае́ньгского лесопункта) | 79 | 1930-1988 |
| Ф.п-436 | Тракторной базы № 6 Виноградовского леспромхоза | 14 | 1929-1936 |
| <i>Каргопольского района</i> | | | |
| Ф.п-548 | Каргопольского | 137 | 1928-1978 |
| <i>Коношского района</i> | | | |
| Ф.п-8088 | Вандышского | 29 | 1954-1970 |
| Ф.п-2054 | Коношского | 301 | 1930-1991 |
| Ф.п-8019 | Поджо́жского | 204 | 1933-1991 |
| <i>Котласского района</i> | | | |
| Ф.п-3854 | Ерогодского | 202 | 1944-1991 |
| Ф.п-1326 | Котласского | 8 | 1929-1935 |
| Ф.п-3855 | Лимендского | 102 | 1930-1975 |
| Ф.п-1337 | Нюбского | 277 | 1931-1990 |
| Ф.п-3860 | Удимского | 17 | 1932–1943 |
| Ф.п-8170 | Шипицынского | 23 | 1962-1981 |
| <i>Красноборского района</i> | | | |
| Ф.п-6554 | Красноборского | 185 | 1931-1988 |
| <i>Ленского района</i> | | | |
| Ф.п-6350 | Верхне-Лупьинского | 270 | 1943-1991 |
| Ф.п-4650 | Ленского | 238 | 1930-1990 |
| Ф.п-5805 | Литвиновского | 154 | 1936-1990 |
| Ф.п-8144 | Яренского | 11 | 1952-1965 |
| <i>Лешуконского района</i> | | | |
| Ф.п-4226 | Лешуконского | 242 | 1930-1983 |
| <i>Няндомского района</i> | | | |
| Ф.п-2643 | Мошинского | 84 | 1937-1969 |
| Ф.п-2641 | Няндомского | 299 | 1932-1987 |
| Ф.п-4026 | Полоховского | 10 | 1948-1956 |
| Ф.п-2658 | Шалакушского | 249 | 1938-1987 |
| Ф.п-2652 | Шожемского | 12 | 1948-1960 |
| <i>Онежского района</i> | | | |
| Ф.п-7417 | Донского | 11 | 1962-1974 |
| Ф.п-7441 | Кодинского | 96 | 1960-1989 |
| Ф.п-6245 | Малошуйского | 17 | 1951-1960 |

| | | | |
|-----------------------------|------------------------------------------------|-----|-----------|
| Ф.п-6246 | Малошуйского (бывший Онежский леспромкомбинат) | 78 | 1950-1990 |
| Ф.п-8566 | Онежского (Хайнозерского) комплексного | 20 | 1980-1989 |
| Ф.п-2705 | Поньговского | 40 | 1943-1974 |
| Ф.п-7418 | Унежемского | 10 | 1958-1969 |
| <i>Пинежского района</i> | | | |
| Ф.п-4541 | Ваймушского | 31 | 1933–1981 |
| Ф.п-2528 | Лавельского комплексного | 140 | 1949-1990 |
| Ф.п-1195 | Пинежского | 161 | 1929-1990 |
| Ф.п-8555 | Сийского | 13 | 1978-1990 |
| Ф.п-8133 | Сосновского | 158 | 1939-1991 |
| <i>Плесецкого района</i> | | | |
| Ф.п-8131 | Булатовского | 28 | 1955-1981 |
| Ф.п-8374 | Верховского | 8 | 1961-1971 |
| Ф.п-2220 | Емцовского | 34 | 1936-1969 |
| Ф.п-521 | Иксинского | 191 | 1930-1991 |
| Ф.п-7026 | Красновского | 179 | 1949-1991 |
| Ф.п-2277 | Мехренгского | 16 | 1932-1947 |
| Ф.п-7478 | Обозерского | 11 | 1951-1962 |
| Ф.п-2224 | Пабережского | 31 | 1944-1965 |
| Ф.п-7007 | Приозёрного | 190 | 1930-1988 |
| Ф.п-3614 | Савинского | 115 | 1950-1990 |
| Ф.п-2211 | Северного | 171 | 1937-1990 |
| <i>Приморского района</i> | | | |
| Ф.п-5133 | Приморского | 17 | 1931-1955 |
| <i>Устьянского района</i> | | | |
| Ф.п-2114 | Дмитриевского | 296 | 1938-1991 |
| Ф.п-3397 | Квазеньгского | 60 | 1937-1960 |
| Ф.п-3398 | Костылевского | 209 | 1943-1991 |
| Ф.п-3400 | Устьянского | 204 | 1930-1991 |
| <i>Холмогорского района</i> | | | |
| Ф.п-8447 | Луковецкого | 75 | 1970-1988 |
| Ф.п-1597 | Орлецкого | 140 | 1931-1973 |
| Ф.п-8575 | Светлозерского | 10 | 1980-1989 |
| Ф.п-3340 | Холмогорского | 27 | 1943-1981 |
| Ф.п-1555 | Емецкого | 255 | 1929-1991 |
| <i>Черевковского района</i> | | | |
| Ф.п-958 | Черевковского | 37 | 1931-1956 |

Шенкурского района

| | | | |
|----------|--------------------------|-----|-----------|
| Ф.п-3036 | Важского | 36 | 1927-1981 |
| Ф.п-1289 | Ровдинского | 161 | 1935-1977 |
| Ф.п-1426 | Шенкурского комплексного | 321 | 1931-1991 |
| Ф.п-828 | Механических мастерских | 26 | 1921-1958 |

Лестранхозы

| | | | |
|----------|----------------------------------------------------------------|----|-----------|
| Ф.п-219 | Емцовского, ст. Емца Плесецкого района | 18 | 1940–1954 |
| Ф.п-8006 | Киземского, Устьянский район | 38 | 1957-1981 |
| Ф.п-8202 | Кулойского, Вельский район | 30 | 1956-1981 |
| Ф.п-2655 | Полохского лестранхоза Московского метростроя, Нядомский район | 14 | 1949-1960 |
| Ф.п-8090 | Хмельницкого, Коношский район | 17 | 1939-1959 |

Лесопункты

Вельского района

| | | | |
|----------|-------------------------------|----|-----------|
| Ф.п-1907 | Важского механизированного | 24 | 1933-1955 |
| Ф.п-1773 | Кувашского | 17 | 1938-1951 |
| Ф.п-3120 | Низовского | 13 | 1946-1957 |
| Ф.п-1766 | Пакшенгского | 18 | 1932-1951 |
| Ф.п-1908 | Синега | 7 | 1938-1951 |
| Ф.п-1775 | Хозьминского | 15 | 1939-1958 |
| Ф.п-2493 | Шокшинского механизированного | 7 | 1947-1952 |
| Ф.п-1909 | Юра | 21 | 1940-1957 |

Верхнетоемского района

| | | | |
|----------|----------------|----|-----------|
| Ф.п-4186 | Вертинского | 13 | 1939-1958 |
| Ф.п-1982 | Выйского | 26 | 1938–1958 |
| Ф.п-2665 | Гавриловского | 19 | 1938-1958 |
| Ф.п-2664 | Горковского | 20 | 1939-1958 |
| Ф.п-1503 | Илешского | 23 | 1929-1958 |
| Ф.п-1502 | Мало-Сважского | 29 | 1939-1957 |
| Ф.п-970 | Лахомского | 41 | 1932–1960 |
| Ф.п-2663 | Кодовского | 9 | 1947-1958 |
| Ф.п-2666 | Коксовского | 15 | 1946-1958 |
| Ф.п-2929 | Нижнетоемского | 26 | 1941-1958 |
| Ф.п-1976 | Сефтреновского | 16 | 1940-1956 |
| Ф.п-1998 | Сойгинского | 10 | 1946-1959 |
| Ф.п-4180 | Шошельского | 13 | 1948-1958 |

Вилегодского района

| | | | |
|----------|--------------------------------------|----|-----------|
| Ф.п-1113 | Верхне-Лупьинского механизированного | 11 | 1931-1943 |
| Ф.п-4879 | Вилегодского | 33 | 1945-1978 |
| Ф.п-4871 | Киверского | 14 | 1944-1954 |
| Ф.п-1118 | Нарчугского | 18 | 1931-1958 |
| Ф.п-4872 | Паломышевского | 31 | 1935-1961 |
| Ф.п-4873 | Соровского | 13 | 1923-1958 |
| Ф.п-4874 | Топоровского | 15 | 1933-1956 |

Виноградовского района

| | | | |
|----------|------------|----|-----------|
| Ф.п-1712 | «Воронцы» | 25 | 1944-1957 |
| Ф.п-1723 | «Ергус» | 6 | 1944-1950 |
| Ф.п-3805 | «Квахтюга» | 13 | 1951-1957 |
| Ф.п-2195 | Кицкого | 25 | 1931-1957 |
| Ф.п-2846 | Рязаново | 26 | 1947-1959 |
| Ф.п-2840 | Шубуня | 18 | 1932-1957 |

Емецкого района

| | | | |
|----------|---------------------------------|----|-----------|
| Ф.п-1574 | Брин-Наволоок | 36 | 1934-1957 |
| Ф.п-2441 | «Калажма» | 12 | 1946-1957 |
| Ф.п-1570 | «Няврус» | 18 | 1936-1957 |
| Ф.п-2442 | «Пешемское» | 13 | 1946-1958 |
| Ф.п-2440 | «Плоское» | 18 | 1939-1954 |
| Ф.п-2439 | «Пукшеньга» | 55 | 1946-1957 |
| Ф.п-2679 | «Сельцо» | 10 | 1938-1957 |
| Ф.п-1569 | «Старая Ильма» и «Новая Ильма» | 21 | 1939-1956 |
| Ф.п-1567 | Челмохотского механизированного | 15 | 1929-1944 |

Каргопольского района

| | | | |
|----------|----------------|----|-----------|
| Ф.п-6191 | Волошского | 22 | 1930-1956 |
| Ф.п-8331 | Каргопольского | 26 | 1945-1977 |
| Ф.п-4572 | Ковжинского | 5 | 1952-1956 |
| Ф.п-4587 | Лейбушского | 17 | 1948-1954 |
| Ф.п-6200 | Пояменгского | 16 | 1940-1957 |

Карпогорского района

| | | | |
|----------|----------------|----|-----------|
| Ф.п-1642 | Кушкопальского | 23 | 1931-1957 |
| Ф.п-927 | Нырзенского | 15 | 1932-1940 |
| Ф.п-1649 | Пиринемского | 35 | 1932-1956 |
| Ф.п-992 | Урского | 13 | 1930-1948 |

Коношского района

| | | | |
|----------|-----------------------------|----|-----------|
| Ф.п-8288 | «Волошка» механизированного | 23 | 1935-1957 |
| Ф.п-8085 | «Волошка» - 16-й километр | 26 | 1931-1957 |

| | | | |
|----------|--------------------------------------------|----|-----------|
| Ф.п-8310 | «Вотче-Боровский» | 10 | 1951-1957 |
| Ф.п-8083 | Коношского механизированного, ст. Лухтонга | 14 | 1932-1957 |
| Ф.п-8287 | «Мелентьевский» | 19 | 1938-1957 |
| Ф.п-6805 | «Сплавной» | 14 | 1940-1957 |
| Ф.п-5066 | «Фофановский» | 8 | 1952-1959 |
| Ф.п-5910 | «Шенчуга» | 12 | 1945-1957 |
| Ф.п-8078 | 36-го километра | 19 | 1939-1957 |
| Ф.п-8084 | 47-го километра | 17 | 1940-1957 |

Красноборского района

| | | | |
|----------|----------------|----|-----------|
| Ф.п-6743 | Евдского | 24 | 1936-1960 |
| Ф.п-6568 | Ентальского | 24 | 1930-1957 |
| Ф.п-6583 | Ипишского | 29 | 1937-1959 |
| Ф.п-6741 | Красноборского | 32 | 1948-1979 |
| Ф.п-7398 | Лемского | 8 | 1951-1959 |
| Ф.п-6580 | Нерчугского | 14 | 1938-1953 |
| Ф.п-7370 | Новошинского | 16 | 1946-1961 |
| Ф.п-6565 | Слободского | 17 | 1938-1956 |

Ленского района

| | | | |
|----------|------------------|----|-----------|
| Ф.п-4653 | Вандышского | 33 | 1931-1956 |
| Ф.п-5775 | Козьминского | 19 | 1932-1955 |
| Ф.п-4656 | Лупьинского | 23 | 1932-1956 |
| Ф.п-5784 | Лысимского | 14 | 1945-1957 |
| Ф.п-4655 | Нянданского | 16 | 1945-1957 |
| Ф.п-8294 | Октябрьского | 13 | 1962-1970 |
| Ф.п-5806 | Очейского | 23 | 1935-1961 |
| Ф.п-4654 | Слободчиковского | 11 | 1933-1957 |
| Ф.п-6351 | Чешпаж | 11 | 1946-1956 |
| Ф.п-5785 | Шиесского | 14 | 1937-1956 |

Лешуконского района

| | | | |
|----------|---------------|----|-----------|
| Ф.п-4227 | Березницкого | 15 | 1945-1956 |
| Ф.п-4228 | Вожгорского | 25 | 1939-1956 |
| Ф.п-4232 | Койнаасского | 13 | 1947-1956 |
| Ф.п-4230 | Колмогорского | 17 | 1946-1956 |
| Ф.п-4233 | Коч-Ялый | 8 | 1946-1951 |
| Ф.п-7858 | Лешуконского | 12 | 1966-1977 |
| Ф.п-4229 | Олемского | 13 | 1940-1956 |

Няндомского района

| | | | |
|----------|------------|----|-----------|
| Ф.п-3073 | «Бурачиха» | 30 | 1932-1954 |
|----------|------------|----|-----------|

| | | | |
|----------|--------------|----|-----------|
| Ф.п-4012 | Иксинского | 23 | 1939-1954 |
| Ф.п-4027 | Ивакшанского | 43 | 1933-1957 |
| Ф.п-3043 | Лепшинского | 39 | 1935-1957 |
| Ф.п-4011 | Лимского | 18 | 1941-1956 |
| Ф.п-2631 | Охтомского | 20 | 1944-1959 |
| Ф.п-3093 | «Солюга» | 27 | 1939-1960 |
| Ф.п-3053 | Ступино | 13 | 1935-1955 |
| Ф.п-3083 | «Сухона» | 8 | 1940-1954 |
| Ф.п-3057 | Тарзинского | 37 | 1935-1955 |
| Ф.п-2645 | Шожемского | 30 | 1933-1957 |

Онежского района

| | | | |
|----------|--------------|----|-----------|
| Ф.п-3706 | Андозерского | 40 | 1929-1957 |
| Ф.п-2728 | Караминского | 49 | 1931-1954 |
| Ф.п-3707 | Клещёвского | 25 | 1938-1957 |
| Ф.п-3708 | Корельского | 19 | 1942-1957 |
| Ф.п-3704 | Петровского | 22 | 1931-1957 |
| Ф.п-3705 | Сывтугского | 13 | 1947-1957 |

Пинежского района

| | | | |
|----------|---------------------------------|----|-----------|
| Ф.п-2142 | Ежугского | 18 | 1937-1957 |
| Ф.п-2137 | Красноборского | 21 | 1932-1956 |
| Ф.п-2607 | Леуновского | 13 | 1933-1956 |
| Ф.п-2603 | Починского | 8 | 1929-1941 |
| Ф.п-1184 | Сюземского | 25 | 1931-1954 |
| Ф.п-4170 | Холмовского | 6 | 1951-1956 |
| Ф.п-2119 | Шеймогорского механизированного | 19 | 1945-1956 |

Плесецкого района

| | | | |
|----------|---------------|----|-----------|
| Ф.п-2263 | Ваймужского | 14 | 1938-1953 |
| Ф.п-534 | Ветковского | 45 | 1929-1955 |
| Ф.п-2259 | Войборского | 15 | 1932-1954 |
| Ф.п-2249 | Волчаницкого | 40 | 1932-1955 |
| Ф.п-2248 | Глубоковского | 37 | 1933-1959 |
| Ф.п-2251 | Емцовского | 77 | 1927-1959 |
| Ф.п-2217 | Костыльского | 14 | 1929-1955 |
| Ф.п-2423 | Кямского | 14 | 1933-1951 |
| Ф.п-2221 | Нухтозерского | 7 | 1939-1947 |
| Ф.п-2212 | Островского | 20 | 1933-1951 |
| Ф.п-2226 | Пермиловского | 63 | 1930-1957 |
| Ф.п-2266 | Плесецкого | 45 | 1935-1958 |

| | | | |
|---------------------------|---------------------------------|----|-----------|
| Ф.п-2222 | Пуксинского механизированного | 41 | 1931-1956 |
| Ф.п-2216 | Пукского | 26 | 1932-1955 |
| Ф.п-2213 | Савинского | 17 | 1939-1955 |
| Ф.п-2276 | Швакинского | 11 | 1938-1955 |
| Ф.п-2252 | Шелековского | 39 | 1937-1955 |
| Ф.п-7480 | Холмогорского механизированного | 9 | 1931-1960 |
| <i>Приморского района</i> | | | |
| Ф.п-5136 | Лайского | 14 | 1931-1955 |
| <i>Приозёрного района</i> | | | |
| Ф.п-7013 | Волошевского | 11 | 1949-1959 |
| Ф.п-7020 | Долгозерского | 13 | 1947-1959 |
| Ф.п-7015 | Иксенского | 12 | 1945-1956 |
| Ф.п-7019 | Кармозерского | 16 | 1931-1955 |
| Ф.п-7021 | Кенского | | 1932-1959 |
| Ф.п-7027 | Красновского механизированного | 27 | 1932-1957 |
| Ф.п-7008 | Лелемского | 29 | 1931-1959 |
| Ф.п-7014 | Сондольского | 9 | 1947-1955 |
| Ф.п-7009 | Торосозерского | 22 | 1931-1958 |
| Ф.п-7016 | Чаженьгского | 21 | 1937-1957 |
| <i>Ровдинского района</i> | | | |
| Ф.п-6001 | Андричевского | 22 | 1938-1957 |
| Ф.п-6002 | Благовещенского | 11 | 1932-1955 |
| Ф.п-1674 | Паденьгского механизированного | 27 | 1933-1957 |
| Ф.п-4089 | Пуйского | 26 | 1932-1957 |
| Ф.п-1293 | Суландского | 42 | 1932-1956 |
| Ф.п-4090 | Шеренгского | 19 | 1940-1957 |
| <i>Устьянского района</i> | | | |
| Ф.п-7414 | Бестужевского | 6 | 1953-1958 |
| Ф.п-3797 | Бритвинского | 12 | 1939-1959 |
| Ф.п-798 | Васьковского | 9 | 1940-1959 |
| Ф.п-4528 | Волюгского | 17 | 1945-1959 |
| Ф.п-799 | Дмитриевского | 17 | 1944-1959 |
| Ф.п-3396 | Едемского | 14 | 1947-1959 |
| Ф.п-3389 | Кочкурского | 15 | 1945-1959 |
| Ф.п-3390 | Кубальского | 13 | 1943-1954 |
| Ф.п-3391 | Маковеевского | 11 | 1942-1955 |
| Ф.п-6018 | Октябрьского | 7 | 1935-1959 |
| Ф.п-2234 | Солицкого | 24 | 1942-1959 |

| | | | |
|----------|-------------------------------|----|-----------|
| Ф.п-3392 | Сондемского механизированного | 8 | 1945-1955 |
| Ф.п-2849 | Студенецкого | 18 | 1940-1959 |
| Ф.п-3376 | Устьянского | 23 | 1948-1981 |
| Ф.п-7409 | Шаткурского | 6 | 1951-1955 |

Холмогорского района

| | | | |
|----------|-------------------------------|----|-----------|
| Ф.п-1798 | «Казёнщина» | 22 | 1931-1957 |
| Ф.п-1810 | Косковского механизированного | 28 | 1939-1962 |
| Ф.п-3338 | «Угзеньга» | 17 | 1945-1962 |
| Ф.п-3369 | Орлецы | 18 | 1946-1957 |
| Ф.п-4479 | Палово | 9 | 1951-1957 |
| Ф.п-3345 | Ракула | 25 | 1941-1954 |

Черевковского района

| | | | |
|----------|------------------------------|----|-----------|
| Ф.п-956 | Верхне-Ерогодского | 39 | 1928-1958 |
| Ф.п-3794 | Кизимского | 15 | 1939-1955 |
| Ф.п-3801 | Обильского | 10 | 1940-1955 |
| Ф.п-987 | Печорского механизированного | 7 | 1933-1956 |

Шенкурского района

| | | | |
|----------|----------------------------|----|-----------|
| Ф.п-1402 | Ледского механизированного | 27 | 1932-1958 |
| Ф.п-3030 | Наумовского | 8 | 1947-1953 |
| Ф.п-1841 | Сюмского | 25 | 1936-1957 |
| Ф.п-1397 | Тарнянского | 30 | 1933-1955 |
| Ф.п-3556 | Уксорского | 8 | 1951-1958 |
| Ф.п-3038 | Шенгского | 22 | 1937-1957 |
| Ф.п-2511 | Ямскогорского | 15 | 1947-1957 |

Сплавные конторы

| | | | |
|----------|--------------------------------------------------------------------------------------------------|-----|-----------|
| Ф.п-5006 | Архангельской такелажной | 16 | 1949-1961 |
| Ф.п-4989 | Беломорской, г. Архангельск | 142 | 1941-1974 |
| Ф.п-1504 | Верхнетоемской | 214 | 1937-1987 |
| Ф.п-792 | Двиноважской, Виноградовский район | 252 | 1932-1988 |
| Ф.п-1568 | Емецкой | 23 | 1939-1959 |
| Ф.п-1335 | Котласской | 157 | 1931-1991 |
| Ф.п-1598 | Устьпинезской, Холмогорский район | 71 | 1928-1957 |
| Ф.п-8411 | Холмогорской | 137 | 1955-1988 |
| Ф.п-4651 | Ярэнской, Ленский район | 28 | 1941-1971 |
| Ф.п-2733 | Онежского комплексного лесосплавного предприятия | 109 | 1932-1990 |
| Ф.п-5185 | Эксплуатационно-ремонтного цеха Беломорской сплавной конторы, Исакогорский район г. Архангельска | 17 | 1940-1955 |

Сплавные участки, дистанции, пристани

| | | | |
|----------|-----------------------------------------------------------------------------------------|----|-----------|
| Ф.п-6003 | Благовещенской сплавной дистанции, Ровдинский район | 11 | 1948–1958 |
| Ф.п-1440 | Важского головного сплавного участка, Шенкурский район | 42 | 1934–1981 |
| Ф.п-2667 | Верхнетоемского сплавного участка | 12 | 1946–1957 |
| Ф.п-2173 | Вычегодского сплавного участка, Котласский район | 46 | 1941–1968 |
| Ф.п-6550 | Игнатовского сплавного участка, Вельский район | 12 | 1951–1966 |
| Ф.п-4921 | Каргопольского сплавного участка | 26 | 1949–1977 |
| Ф.п-4443 | Краснофлотского сплавного участка, Ломоносовский район г. Архангельска | 31 | 1939–1962 |
| Ф.п-6309 | Кузнечевского сплавного участка, Октябрьский район г. Архангельска | 14 | 1949–1957 |
| Ф.п-1933 | Лингостровского сплавного участка, Холмогорский район | 17 | 1932–1962 |
| Ф.п-4044 | Маймаксанского сплавного участка, Соломбальский район г. Архангельска | 27 | 1934–1961 |
| Ф.п-4184 | Нижнетоемского сплавного участка, Верхнетоемский район | 7 | 1952–1957 |
| Ф.п-1188 | Пинежского районного сплавного участка | 17 | 1933–1954 |
| Ф.п-5759 | Пинежского районного сплавного участка (до 1958 г. – Великодворской сплавной дистанции) | 8 | 1939–1959 |
| Ф.п-7022 | Приозёрного сплавного участка, Плесецкий район | 31 | 1951–1981 |
| Ф.п-1682 | Ровдинского сплавного участка, Шенкурский район | 47 | 1940–1981 |
| Ф.п-3543 | Сефтреновского сплавного участка, Верхнетоемский район | 9 | 1948–1957 |
| Ф.п-5006 | Такелажного сплавного участка, Ломоносовский район г. Архангельска | 16 | 1949–1961 |
| Ф.п-2670 | Усть-Ерогодского сплавного участка, Верхнетоемский район | 14 | 1936–1958 |
| Ф.п-3715 | Усть-Кожского сплавного участка, Онежский район | 17 | 1947–1969 |
| Ф.п-2513 | Устьледской сплавной дистанции, Шенкурский район | 12 | 1947–1959 |
| Ф.п-5216 | Цигломенского сплавного участка, Приморский район | 27 | 1934–1957 |
| Ф.п-3070 | Шалакушской лесной пристани, Няндомский район | 23 | 1936–1955 |
| Ф.п-2514 | Шеговарской сплавной дистанции, Шенкурский район | 12 | 1939–1958 |
| Ф.п-4652 | Яренского сплавного участка, Ленский район | 26 | 1939–1967 |

Запаны

| | | | |
|----------|-------------------------------------|----|-----------|
| Ф.п-1575 | Брин-Наволоцкой, Холмогорский район | 9 | 1940–1962 |
| Ф.п-1776 | Важской, Вельский район | 27 | 1932–1971 |
| Ф.п-1348 | «Дябрино», Красноборский район | 50 | 1920–1973 |
| Ф.п-789 | Ельник, Березниковский район | 9 | 1931–1933 |
| Ф.п-1590 | Емецкой, Холмогорский район | 20 | 1942–1961 |
| Ф.п-1729 | Каргавино, Виноградовский район | 10 | 1932–1941 |
| Ф.п-6239 | Легашевской, Онежский район | 16 | 1932–1957 |
| Ф.п-3366 | Обокша, Холмогорский район | 10 | 1948–1962 |
| Ф.п-1733 | Осиново, Виноградовский район | 9 | 1931–1939 |

| | | | |
|---------------|-----------------------------------------------------|----|-----------|
| Ф.п-1705 | «Пенье», Виноградовский район | 41 | 1939–1959 |
| Ф.п-6558 | «Пермогорье», Красноборский район | 17 | 1937–1955 |
| Ф.п-1820 | «Печки», Холмогорский район | 28 | 1932–1955 |
| Ф.п-7428 | Портовых запаней, г. Онега | 9 | 1961–1969 |
| Ф.п-1715 | «Пянда», Виноградовский район | 58 | 1920–1959 |
| Ф.п-6254 | Талецкой, Онежский район | 12 | 1947–1957 |
| Ф.п-4877 | Усть-Виледь, Вилегодский район | 31 | 1931–1968 |
| Ф.п-2193 | Хетово, Виноградовский район | 21 | 1939–1959 |
| Ф.п-785 | Шидрово, Виноградовский район | 48 | 1919–1957 |
| Ф.п-5180 | Шипицыно, Котласский район | 33 | 1932–1968 |
| Затоны | | | |
| Ф.п-245 | Маймаксанского, Маймаксанский район г. Архангельска | 13 | 1925–1932 |
| Ф.п-1323 | Приводино, Котласский район | 39 | 1925–1955 |

Целлюлозно-бумажной промышленности

(см. также раздел Партийные комитеты с правами райкомов)

| | | | |
|----------|----------------------------------------------------------------------------------------------------------------------------|-----|-----------|
| Ф.п-2018 | Первичная организация производственного объединения «Соломбальский целлюлозно-бумажный комбинат» (СЦБК), г. Архангельск | 305 | 1930-1991 |
| Ф.п-1928 | Целлюлозного завода № 1, Плесецкий район | 73 | 1939-1988 |
| Ф.п-2708 | Кодинского целлюлозного завода № 2, Онежский район | 80 | 1940-1989 |
| Ф.п-2062 | Целлюлозного завода № 5 производственного объединения «Соломбальский целлюлозно-бумажный комбинат» (СЦБК), Коношский район | 73 | 1932-1988 |

Химической промышленности

См. также раздел Первичные организации учреждений, организаций и предприятий промысловой кооперации

г. Архангельск

| | | | |
|-----------------|------------------------------------------------------------------|-----------|------------------------|
| Ф.п-795 | Архангельского производственного объединения «Архангельскхимлес» | 57 | 1932-1990 |
| Ф.п-6784 | Бакарицкого химпромкомбината | 70 | 1933-1980 |
| Ф.п-5719 | Завода ангидритовых изделий | 8 | 1952-1958 |
| Ф.п-6661 | Октябрьского химпромкомбината | 11 | 1955-1966 |
| Ф.п-6772 Ф.3600 | Гидролизного завода Архангельского гидролизного завода | 11 117 | 1934-1938 1935-1988 |
| Ф.п-8531 | Котласского химического завода, г. Коряжма | 16 | 1975-1990 |
| Ф.п-2711 | Онежского гидролизного завода | 47 | 1940-1989 |
| Ф.п-2628 | Жижгинского агарового завода, Приморский район | 29 | 1934-1962 |
| Ф.п-1779 | Аргуновского химлеспрома (бывш. канифольного завода), | 60 | 1931-1971 |

| | | | |
|----------|-----------------------------------------------------------|-----|-----------|
| | Вельский район | | |
| Ф.п-527 | Артели «Лесохимик» (бывш. Плесецкого канифольного завода) | 39 | 1927-1957 |
| Ф.п-1762 | Вельского химлесхоза | 113 | 1930-1989 |
| Ф.п-1506 | Верхнетоемского химлесхоза | 40 | 1939-1981 |
| Ф.п-4250 | Лешуконского химлесхоза | 51 | 1939-1981 |
| Ф.п-3097 | Няндомского химлесхоза | 54 | 1935-1981 |
| Ф.п-7485 | Плесецкого химлесхоза | 36 | 1938-1981 |
| Ф.п-825 | Шенкурского химлесхоза | 189 | 1932-1991 |
| Ф.п-2860 | Устьянского химлесхоза | 32 | 1945-1981 |
| Ф.п-3140 | Карпогорского химлеспрома | 26 | 1945-1969 |
| Ф.п-8415 | Бестужевского лесхимучастка, Устьянский район | 16 | 1965-1981 |
| Ф.п-2499 | Лиходневского участка Вельского химлеспрома | 19 | 1940-1966 |
| Ф.п-8211 | Ульяновского химучастка Вельского химлеспрома | 9 | 1958-1966 |

Промышленности строительных материалов

| | | | |
|----------|-------------------------------------------------------------------------------------------------------------------------------------------------------------------------------|----|-----------|
| Ф.п-7656 | Объединения «Архангельскстройматериалы» | 21 | 1961-1981 |
| Ф.п-8390 | Кузнечевского комбината строительных конструкций и материалов производственного объединения «Железобетон» (бывш. Кузнечевского завода железобетонных изделий), г. Архангельск | 26 | 1965-1989 |
| Ф.п-7755 | Арендного предприятия «Сталкерамика» (бывш. Исакогорского кирпичного завода № 1), г. Архангельск | 79 | 1940-1991 |
| Ф.п-6374 | Кирпичного завода № 5 «Вага», Вельский район | 11 | 1954-1962 |
| Ф.п-4151 | Кирпичного завода, г. Котлас | 16 | 1940-1957 |
| Ф.п-7840 | Цигломенского кирпичного завода № 3 «Боры», Приморский район | 9 | 1949-1957 |
| Ф.п-7716 | Приморского кирпичного завода, дер. Рикасиха Приморского района | 11 | 1947-1957 |
| Ф.п-4123 | Юросского кирпичного завода, Первомайский район г. Архангельска | 23 | 1930-1954 |
| Ф.п-4452 | Уемского керамического комбината, Приморский район | 82 | 1930-1981 |
| Ф.п-8093 | Завода силикатного кирпича, г. Архангельск | 18 | 1963-1981 |
| Ф.п-8452 | Котласского завода силикатного кирпича | 20 | 1971-1990 |
| Ф.п-8276 | Савинского цементного завода, Плесецкий район | 31 | 1962-1988 |
| Ф.п-3265 | Подюжского каменно-щебёночного завода, Коношский район | 25 | 1939-1972 |
| Ф.п-8458 | Обозерского известкового завода, Плесецкий район | 21 | 1961-1981 |
| Ф.п-8465 | Савинского завода асбестоцементных изделий, Плесецкий район | 20 | 1972-1990 |
| Ф.п-4448 | Архангельского завода строительных материалов (бывш. Архангельского гипсоангидритового завода) | 35 | 1932-1961 |
| Ф.п-6796 | Исакогорского гипсового завода, г. Архангельск | 46 | 1936-1979 |
| Ф.п-2436 | Звозских гипсовых карьеров, Холмогорский район | 31 | 1940-1980 |

| | | | |
|----------|----------------------------------------------------|----|-----------|
| Ф.п-6278 | Карьера «Золотуха», Онежский район | 30 | 1953-1983 |
| Ф.п-7482 | Кямских известковых разработок, Плесецкий район | 16 | 1958-1973 |
| Ф.п-8013 | Карьера «Норминга», Коношский район | 17 | 1956-1972 |
| Ф.п-1821 | Орлецких карьеров известняка, Холмогорский район | 35 | 1938-1981 |
| Ф.п-7419 | Карьера «Покровское», Онежский район | 21 | 1960-1983 |
| Ф.п-3354 | Ступинских карьеров известняка, Холмогорский район | 12 | 1940-1961 |

Лёгкой и текстильной промышленности

| | | | |
|----------|-----------------------------------------------------------------------------------------------------------------------------------|----|-----------|
| Ф.п-885 | Архангельского производственного швейного объединения, Октябрьский район г. Архангельска | 89 | 1930-1989 |
| Ф.п-4964 | Швейного объединения «Ахоблшвейбыт», Октябрьский район г. Архангельска | 65 | 1941-1987 |
| Ф.п-4975 | Архангельской обувной фабрики «Северянка» | 71 | 1942-1988 |
| Ф.п-5690 | Головного предприятия Архангельской швейной фирмы «Северошвей» | 45 | 1932-1971 |
| Ф.п-899 | Архангельской трикотажной фабрики | 82 | 1934-1978 |
| Ф.п-2008 | Швейной фабрики № 3, Соломбальский район г. Архангельска | 28 | 1941-1966 |
| Ф.п-2489 | Северодвинской швейной фабрики | 36 | 1946-1987 |
| Ф.п-3509 | Швейной фабрики № 5, г. Северодвинск | 28 | 1942-1962 |
| Ф.п-301 | Архангельского кожевенного завода | 81 | 1922-1967 |
| Ф.п-441 | Ильинского филиала фабрики нетканых материалов Ленинградского производственного Всесоюзного объединения «Труд», Вилегодский район | 49 | 1929-1981 |
| Ф.п-8424 | Каргопольского льнозавода | 18 | 1960-1977 |
| Ф.п-8246 | Устьянского льнозавода | 12 | 1965-1976 |

Пищевой промышленности

| | | | |
|----------|---------------------------------------------------------------------------------|----|-----------|
| Ф.п-863 | Архангельского областного управления промышленности продовольственных товаров | 28 | 1934-1959 |
| Ф.п-4121 | Управления пищевой промышленности, Ломоносовский район г. Архангельска | 27 | 1949-1981 |
| Ф.п-1814 | Архангельского областного производственного объединения мясной промышленности | 16 | 1966-1981 |
| Ф.п-8460 | Архангельского областного производственного объединения молочной промышленности | 16 | 1966-1981 |
| Ф.п-917 | Архангельского областного производственного управления хлебопродуктов | 82 | 1932-1981 |
| Ф.п-871 | Архангельского областного треста «Маслопром» | 32 | 1929-1958 |
| Ф.п-5697 | Архангельского государственного мясопромышленного треста | 37 | 1931-1957 |
| Ф.п-878 | Архангельского опытно-промышленного водорослевого комбината | 77 | 1930-1987 |

Райгорпищекомбинаты

| | | | |
|----------|--------------------------------------------------------|----|-----------|
| Ф.п-8233 | Каргопольского районного пищекомбината | 44 | 1944-1981 |
| Ф.п-8356 | Коношского районного пищекомбината | 15 | 1967-1981 |
| Ф.п-3052 | Няндомского районного пищекомбината | 9 | 1942-1954 |
| Ф.п-5642 | Октябрьского районного пищекомбината, г. Архангельск | 19 | 1933-1957 |
| Ф.п-2488 | Северодвинского городского пищекомбината | 36 | 1945-1977 |
| Ф.п-4050 | Соломбальского районного пищекомбината, г. Архангельск | 18 | 1947-1963 |
| Ф.п-6736 | Шенкурского районного пищекомбината | 19 | 1954-1972 |

Мясокомбинаты, холодильники, салотопильный завод

| | | | |
|----------|-----------------------------------------------------------------|----|-----------|
| Ф.п-1219 | Мясокомбината «Архангельский» | 92 | 1932-1987 |
| Ф.п-1922 | Вельского мясокомбината | 28 | 1945-1981 |
| Ф.п-3686 | Котласского мясокомбината | 42 | 1940-1981 |
| Ф.п-6005 | Нарьян-Марского мясокомбината | 23 | 1956-1983 |
| Ф.п-7422 | Онежского мясокомбината | 11 | 1961-1974 |
| Ф.п-8457 | Плесецкого мясокомбината | 17 | 1965-1981 |
| Ф.п-5033 | Архангельского холодильника | 18 | 1940-1962 |
| Ф.п-5278 | Архангельского холодильника Росмясорыбторга | 11 | 1965-1973 |
| Ф.п-7859 | Северодвинского холодильника | 28 | 1960-1983 |
| Ф.п-7829 | Лайского салотопильного завода (рыбжирзавода), Приморский район | 25 | 1935-1961 |

Молочные комбинаты, заводы

| | | | |
|----------|-----------------------------------------|----|-----------|
| Ф.п-4966 | Архангельского | 43 | 1937-1981 |
| Ф.п-1921 | Вельского | 37 | 1944-1981 |
| Ф.п-8468 | Каргопольского | 10 | 1972-1981 |
| Ф.п-8171 | Котласского | 23 | 1959-1981 |
| Ф.п-6592 | Красноборского | 28 | 1939-1981 |
| Ф.п-7880 | Холмогорского | 19 | 1958-1981 |
| Ф.п-2228 | Шангальского, Устьянский район | 28 | 1946-1981 |
| Ф.п-7651 | Северодвинского городского молокозавода | 26 | 1958-1983 |

Маслозаводы

| | | | |
|----------|-------------------------------------------|----|-----------|
| Ф.п-8125 | Коношского маслозавода | 23 | 1958-1981 |
| Ф.п-8252 | Лешуконского головного маслозавода | 14 | 1961-1974 |
| Ф.п-6725 | Мезенского маслосырзавода | 26 | 1958-1983 |
| Ф.п-7061 | Нарьян-Марского маслозавода | 21 | 1963-1983 |
| Ф.п-8443 | Плесецкого маслозавода | 10 | 1967-1979 |
| Ф.п-5994 | Ровдинского механизированного маслозавода | 10 | 1947-1959 |

Хлебокомбинаты, заводы, базы, конторы

| | | | |
|----------|-----------------------------------------------------------------------------|----|-----------|
| Ф.п-5081 | Архангельского городского хлебокомбината, Октябрьский район г. Архангельска | 15 | 1940-1951 |
| Ф.п-2004 | Архангельского хлебокомбината, Соломбальский район г. Архангельска | 68 | 1942-1981 |
| Ф.п-840 | Хлебокомбината № 1, Октябрьский район г. Архангельска | 78 | 1930-1971 |
| Ф.п-4155 | Хлебокомбината № 2, Ломоносовский район г. Архангельска | 67 | 1937-1973 |
| Ф.п-4453 | Архангельской базы № 1 хлебопродуктов | 40 | 1942-1966 |
| Ф.п-7645 | Базы хлебопродуктов, Исакогорский район г. Архангельска | 32 | 1945-1973 |
| Ф.п-5287 | Исакогорского хлебозавода № 4, г. Архангельск | 44 | 1941-1981 |
| Ф.п-4663 | Котласской хлебной базы № 2 | 30 | 1943-1972 |
| Ф.п-1538 | Котласского хлебокомбината | 43 | 1940-1981 |
| Ф.п-1353 | Котласского комбината хлебопродуктов | 62 | 1934-1989 |
| Ф.п-6277 | Онежского хлебокомбината | 28 | 1949-1983 |
| Ф.п-4049 | Маймаксанского хлебокомбината, г. Архангельск | 26 | 1941-1957 |
| Ф.п-3539 | Северодвинского хлебокомбината | 65 | 1940-1989 |
| Ф.п-741 | Архангельского акционерного общества «Хлебопродукт» | 28 | 1924-1926 |
| Ф.п-1365 | При Котласской конторе «Хлебопродукт» | 8 | 1922-1924 |

Винно-водочные, пивоваренные, сушильные заводы

| | | | |
|----------|----------------------------------------------------------------------------|----|-----------|
| Ф.п-4445 | Архангельского винодельческого завода, Ломоносовский район г. Архангельска | 37 | 1934-1973 |
| Ф.п-371 | Архангельского ликёроводочного завода, Октябрьский район г. Архангельска | 94 | 1925-1981 |
| Ф.п-1304 | Пивоваренного завода, Октябрьский район г. Архангельска | 72 | 1929-1981 |
| Ф.п-8230 | Каргопольского спиртоводочного завода | 21 | 1929-1956 |
| Ф.п-3955 | Каргопольского экстрактного завода | 23 | 1935-1957 |
| Ф.п-8406 | Котласского пивоваренного завода | 10 | 1969-1978 |
| Ф.п-2852 | Павлицовского сушильного завода, Устьянский район | 30 | 1934-1954 |

Птицефабрики

| | | | |
|----------|------------------------------------------------|----|-----------|
| Ф.п-8428 | Птицефабрики «Архангельская», Приморский район | 24 | 1969-1991 |
| Ф.п-8372 | Вельской птицефабрики | 16 | 1966-1981 |
| Ф.п-8570 | Птицефабрики «Няндомская» | 9 | 1980-1988 |
| Ф.п-8573 | Птицефабрики «Плесецкая» | 8 | 1980-1987 |
| Ф.п-8463 | Птицефабрики «Северодвинская» | 25 | 1972-1991 |
| Ф.п-8530 | Птицефабрики «Сольвычегодская», г. Котлас | 16 | 1975-1990 |
| Ф.п-8048 | Уемской птицефабрики, Приморский район | 15 | 1961-1971 |

Рыбной промышленности, зверобойного промысла

см. также раздел Партийные комитеты (парткомы) с правами райкомов

| | | | |
|----------|------------------------------------------------------------------------------------------|-----|-----------|
| Ф.п-5053 | Северного государственного рыбопромышленного треста «Севрыба», г. Архангельск | 20 | 1944-1956 |
| Ф.п-64 | Архангельского производственного объединения рыбной промышленности «Архангельскрыбпром» | 103 | 1920-1986 |
| Ф.п-394 | Архангельского рыбаколхозсоюза | 67 | 1928-1991 |
| Ф.п-5087 | Северного морского зверобойного промысла, Октябрьский район г. Архангельска | 5 | 1931–1934 |
| Ф.п-4122 | Архангельского рыбообрабатывающего комбината | 85 | 1936-1987 |
| Ф.п-3205 | Беломорского рыбокомбината, Приморский район | 42 | 1947-1981 |
| Ф.п-6038 | Мезенского рыбокомбината | 49 | 1945-1983 |
| Ф.п-1893 | Печорского рыбообрабатывающего комбината им. 50-летия Октября, Ненецкий автономный округ | 68 | 1940-1989 |
| Ф.п-2968 | Белушской базы Печорского рыбокомбината, Ненецкий национальный округ | 34 | 1950-1983 |
| Ф.п-1849 | Индингской базы Печорского рыбокомбината, Ненецкий национальный округ | 37 | 1939-1968 |
| Ф.п-2969 | Канинского отделения Мезенского рыбокомбината | 28 | 1940-1963 |
| Ф.п-2718 | Онежского рыбозавода | 12 | 1939-1956 |
| Ф.п-7844 | Приморского рыбозавода | 22 | 1938-1958 |
| Ф.п-3349 | Холмогорского рыбозавода | 10 | 1943-1954 |
| Ф.п-1878 | Рыбоприёмного пункта «Месино», Ненецкий национальный округ | 14 | 1934-1961 |
| Ф.п-2970 | Канинской моторно-рыболовной станции, Ненецкий национальный округ | 18 | 1934-1952 |
| Ф.п-1892 | Печорской моторно-рыболовной станции, Ненецкий национальный округ | 28 | 1941-1958 |
| Ф.п-2038 | Северной моторно-рыболовной станции, Беломорский район | 32 | 1934-1958 |
| Ф.п-3587 | Усть-Двинской моторно-рыболовной станции, Приморский район | 25 | 1935-1958 |
| Ф.п-1854 | Белушской моторно-рыболовной станции, Ненецкий национальный округ | 22 | 1940-1958 |
| Ф.п-4425 | Рыболовного траулера-20 «Архангельск» | 7 | 1948-1955 |
| Ф.п-4429 | Рыболовного траулера-89 «Беломорец» | 8 | 1948-1954 |
| Ф.п-4428 | Рыболовного траулера-84 «Гольфстрим» | 8 | 1948-1954 |
| Ф.п-4431 | Рыболовного траулера-309 «Мудьюжанин» | 7 | 1950-1954 |
| Ф.п-4426 | Рыболовного траулера-24 «Печора» | 6 | 1949-1955 |

Местной промышленности

| | | | |
|----------|-------------------------------------------------------------------------|----|-----------|
| Ф.п-5716 | Архангельского областного управления местной промышленности | 26 | 1947-1981 |
| Ф.п-5663 | Архангельского областного управления вторичных металлов Главвторчермета | 22 | 1939-1958 |
| Ф.п-5021 | Архангельского завода металлоизделий | 55 | 1945-1981 |

| | | | |
|----------|----------------------------------------------------------------------------------------------------------|----|-----------|
| Ф.п-4159 | Архангельской мебельной фабрики производственного мебельного объединения «Северная Двина» | 42 | 1941-1988 |
| Ф.п-8099 | Новодвинской мебельной фабрики | 28 | 1966-1989 |
| Ф.п-8107 | Северодвинской мебельной фабрики | 24 | 1960-1983 |
| Ф.п-1054 | Столярно-мебельной фабрики № 11 им. Д.А. Прокушева, г. Архангельск | 9 | 1922-1926 |
| Ф.п-455 | Столярной фабрики № 1, г. Архангельск | 33 | 1927-1939 |
| Ф.п-906 | Фабрики «Канат» им. Р. Люксембург, г. Архангельск | 58 | 1920-1942 |
| Ф.п-8513 | Фабрики художественной резьбы по кости им. М.В. Ломоносова, Холмогорский район | 16 | 1974-1989 |
| Ф.п-8509 | Экспериментального предприятия народно-художественных промыслов «Беломорские узоры», г. Архангельск | 15 | 1974-1988 |
| Ф.п-6041 | Артели инвалидов предприятий местной промышленности и промкомбината Мезенского района | 24 | 1934-1962 |
| Ф.п-2148 | Архангельского промкомбината | 63 | 1942-1987 |
| Ф.п-1713 | Виноградовского райлеспромкомбината | 22 | 1944-1972 |
| Ф.п-6798 | Исакогорского районного промкомбината, г. Архангельск | 38 | 1945-1981 |
| Ф.п-2684 | Котласского городского промкомбината | 51 | 1942-1991 |
| Ф.п-5939 | Ленского райлеспромкомбината | 23 | 1957-1981 |
| Ф.п-5007 | Ломоносовского районного промкомбината, г. Архангельск | 57 | 1948-1981 |
| Ф.п-4048 | Маймаксанского промышленного комбината, Соломбальский район г. Архангельска | 22 | 1940–1961 |
| Ф.п-2916 | Нарьян-Марского городского промкомбината | 38 | 1941-1983 |
| Ф.п-5497 | Октябрьского районного промкомбината № 1 горпромторга, г. Архангельск | 21 | 1944-1959 |
| Ф.п-6266 | Онежского районного промкомбината | 17 | 1945-1963 |
| Ф.п-1190 | Пинежского районного промкомбината | 50 | 1928-1981 |
| Ф.п-7713 | Приморского районного промкомбината | 27 | 1945-1969 |
| Ф.п-4052 | Промкомбината № 2 Архангельского городского промышленного торгового, Соломбальский район г. Архангельска | 15 | 1947-1961 |

Учреждений и предприятий лесного хозяйства

| | | | |
|----------|----------------------------------------------------------------|----|-----------|
| Ф.п-5652 | Архангельского управления лесного хозяйства | 28 | 1947-1981 |
| Ф.п-8429 | Архангельского лесхоза, Приморский район | 14 | 1967-1980 |
| Ф.п-5339 | Вельского лесхоза | 26 | 1953-1988 |
| Ф.п-8292 | Вилегодского лесхоза | 16 | 1966-1981 |
| Ф.п-2429 | Емецкого лесхоза | 13 | 1948-1959 |
| Ф.п-6691 | Каргопольского мехлесхоза | 11 | 1956-1981 |
| Ф.п-6655 | Карпогорского производственного лесохозяйственного объединения | 13 | 1949-1981 |

| | | | |
|----------|-------------------------------------------------------------|----|-----------|
| Ф.п-4376 | Котласского мехлесхоза | 20 | 1948-1981 |
| Ф.п-8169 | Лесного участка «Берёзовый», Котласский район | 17 | 1959–1973 |
| Ф.п-8499 | Красноборского лесхоза | 15 | 1950-1981 |
| Ф.п-4585 | Няндомского лесхоза | 9 | 1951-1960 |
| Ф.п-8129 | Обозерского лесхоза, Плесецкий район | 16 | 1949-1973 |
| Ф.п-8451 | Пинежского лесхоза | 16 | 1966-1981 |
| Ф.п-7474 | Плесецкого производственного лесохозяйственного объединения | 30 | 1948-1981 |
| Ф.п-8441 | Сурского лесхоза, Пинежский район | 6 | 1968-1973 |
| Ф.п-8417 | Устьянского мехлесхоза | 14 | 1968-1981 |
| Ф.п-4356 | Черевковского лесхоза | 10 | 1948-1957 |
| Ф.п-2518 | Шенкурского мехлесхоза | 17 | 1946-1981 |
| Ф.п-8503 | Яренского мехлесхоза, Ленский район | 14 | 1968-1981 |

Учреждений промысловой кооперации

См. также раздел Первичные организации учреждений, организаций и предприятий химической промышленности

| | | | |
|----------|---------------------------------------------------------------------------------|----|-----------|
| Ф.п-396 | Архангельского областного союза кооперации инвалидов | 58 | 1930-1953 |
| Ф.п-5060 | Ненецкого окружного союза промысловой кооперации | 13 | 1939-1944 |
| Ф.п-1339 | Котласского районного промыслового союза | 33 | 1932-1959 |
| Ф.п-6567 | Красноборского районного лесхимсоюза | 9 | 1941-1950 |
| Ф.п-3049 | Няндомского районного лесхимсоюза промысловой кооперации | 20 | 1930-1953 |
| Ф.п-3078 | Артели «Организатор» (бывш. Няндомского районного союза промысловой кооперации) | 19 | 1939-1960 |
| Ф.п-2250 | Плесецкого поселкового союза промысловой кооперации | 16 | 1941-1950 |
| Ф.п-7031 | Приозёрного районного союза промысловой кооперации | 9 | 1944-1952 |
| Ф.п-2468 | Ровдинского районного союза промысловой кооперации | 15 | 1944-1958 |
| Ф.п-288 | Лесосмолсоюза г. Архангельска | 25 | 1925-1929 |

Артели

| | | | |
|----------|-----------------------------------------------------------------------------------------|----|-----------|
| Ф.п-4423 | «Авангард», Первомайский район г. Архангельска | 14 | 1941-1956 |
| Ф.п-4880 | Вилегодской лесохимической, Вилегодский район | 10 | 1946-1953 |
| Ф.п-5206 | «Восход», Исакогорский район г. Архангельска | 7 | 1945-1951 |
| Ф.п-2231 | «Вперёд!» Шангальской промысловой, Устьянский район | 6 | 1946-1954 |
| Ф.п-4994 | «Деревообделочник», Ломоносовский район г. Архангельска | 15 | 1941-1955 |
| Ф.п-1784 | инвалидов, г. Вельск | 11 | 1941-1952 |
| Ф.п-5239 | инвалидов «Кооперативный труд», Исакогорский район г. Архангельска | 7 | 1947-1953 |
| Ф.п-2009 | инвалидов «Новая жизнь», Соломбальский район г. Архангельска | 12 | 1943-1954 |
| Ф.п-4451 | инвалидов, Первомайский район г. Архангельска | 14 | 1941-1955 |
| Ф.п-6041 | инвалидов предприятий местной промышленности и промышленного комбината, Мезенский район | 24 | 1934-1962 |

| | | | |
|----------|----------------------------------------------------------------------|----|-----------|
| Ф.п-6589 | Красноборской промартели, Красноборский район | 9 | 1939-1959 |
| Ф.п-824 | «Красный бондарь» промышленной, Шенкурский район | 37 | 1919-1956 |
| Ф.п-1747 | Ленино-Ульяновской сельскохозяйственной, Вельский район | 4 | 1930-1933 |
| Ф.п-527 | «Лесохимик», Плесецкий район | 39 | 1927-1957 |
| Ф.п-1843 | «Новый Север» промысловой, Шенкурский район | 7 | 1943-1951 |
| Ф.п-5036 | «Объединение», Ломоносовский район г. Архангельска | 19 | 1935-1959 |
| Ф.п-7028 | «Объединение», Приозёрный район | 15 | 1947-1961 |
| Ф.п-4973 | «Октябрь», Октябрьский район г. Архангельска | 10 | 1948-1957 |
| Ф.п-3063 | им. Г.К. Орджоникидзе промысловой, Няндомский район | 8 | 1950-1957 |
| Ф.п-3078 | «Организатор», Няндомский район | 19 | 1939-1960 |
| Ф.п-3659 | «Организатор» промышленной, Ленский район | 29 | 1945-1956 |
| Ф.п-4968 | «Пищевик», Ломоносовский район г. Архангельска | 18 | 1943-1955 |
| Ф.п-2151 | «Победа», Соломбальский район г. Архангельска | 11 | 1941-1955 |
| Ф.п-5020 | «Промкожевник», Ломоносовский район г. Архангельска | 11 | 1945-1954 |
| Ф.п-2131 | «Работник», Пинежский район | 8 | 1942-1956 |
| Ф.п-4047 | «Социалистический труд», Соломбальский район г. Архангельска | 19 | 1939-1957 |
| Ф.п-5677 | «Спартак», Октябрьский район г. Архангельска | 22 | 1941-1957 |
| Ф.п-474 | Череновской кустарно-промысловой лесохимической, Устьянский район | 12 | 1930-1953 |
| Ф.п-4526 | Чесноковской лесохимической, Устьянский район | 7 | 1947-1954 |
| Ф.п-926 | «Швейник», г. Архангельск | 37 | 1924–1954 |
| Ф.п-5755 | «Ширпотреб», Октябрьский район г. Архангельска | 22 | 1943–1960 |

Учреждений и предприятий сельского хозяйства и мелиорации

| | | | |
|----------|-------------------------------------------------------|---|-----------|
| Ф.п-383 | Вельского уездного земельного управления | 2 | 1920-1929 |
| | | 7 | |
| Ф.п-295 | Архангельского областного агропромышленного комитета | 2 | 1920-1988 |
| | | 1 | |
| | | 8 | |
| Ф.п-1135 | Ненецкого межколхозного производственного объединения | 4 | 1933-1983 |
| | | 3 | |
| Ф.п-3700 | Пинежского производственного объединения совхозов | 1 | 1964-1975 |
| | | 1 | |

Районные управления сельского хозяйства

| | | | |
|----------|----------------------------------------------------------|---|-----------|
| Ф.п-8205 | Вельского районного управления сельского хозяйства | 9 | 1962-1970 |
| Ф.п-4886 | Вилегодского районного управления сельского хозяйства | 2 | 1943-1981 |
| | | 8 | |
| Ф.п-1722 | Виноградовского районного управления сельского хозяйства | 3 | 1934-1972 |
| | | 4 | |
| Ф.п-8301 | Красноборского районного управления сельского хозяйства | 1 | 1963-1981 |
| | | 9 | |
| Ф.п-8543 | Ленского районного управления сельского хозяйства | 7 | 1975-1981 |
| Ф.п-2257 | Плесецкого районного управления сельского хозяйства | 2 | 1934-1981 |
| | | 4 | |

| | | | |
|----------|--------------------------------------------------------------------|--|------------------|
| Ф.п-8248 | Устьянского районного управления сельского хозяйства | | 2 1964-1981 3 |
| Ф.п-1824 | Холмогорского районного управления сельского хозяйства и заготовок | | 1 1935-1953 0 |
| Ф.п-3031 | Шенкурского районного управления сельского хозяйства и заготовок | | 1 1944-1953 1 |

Производственные управления сельского хозяйства

| | | | |
|----------|-----------------------------------------------------------------|----|------------------|
| Ф.п-8319 | Каргопольского производственного управления сельского хозяйства | | 2 1962-1981 3 |
| Ф.п-3853 | Котласского производственного управления сельского хозяйства | | 3 1946-1981 8 |
| Ф.п-8251 | Лешуконского производственного управления сельского хозяйства | | 1 1965-1981 7 |
| Ф.п-8234 | Мезенского производственного управления сельского хозяйства | | 2 1962-1983 0 |
| Ф.п-7434 | Онежского производственного управления сельского хозяйства | | 1 1959-1983 2 |
| Ф.п-8306 | Холмогорского управления сельского хозяйства | 19 | 1963-1981 |
| Ф.п-8182 | Шенкурского управления сельского хозяйства | 19 | 1963-1981 |
| Ф.п-7490 | Ненецкого окружного управления сельского хозяйства | 9 | 1962-1970 |

Опытные станции

| | | | |
|----------|-----------------------------------------------------------------------------------------------------|-----|-----------|
| Ф.п-3825 | Архангельской государственной сельскохозяйственной опытной станции, дер. Курцево Котласского района | 69 | 1932-1991 |
| Ф.п-3824 | Архангельской областной опытной станции по полеводству, дер. Губино Котласского района | 13 | 1937-1956 |
| Ф.п-1546 | Нарьян-Марской сельскохозяйственной опытной станции | 90 | 1944-1989 |
| Ф.п-1806 | Архангельской областной опытной станции по животноводству, с. Холмогоры | 7 | 1939-1958 |
| Ф.п-3346 | Архангельской опытной станции животноводства и луговодства, дер. Харлово Холмогорского района | 108 | 1945-1989 |

Мелиоративные объединения, станции, колонны

| | | | |
|----------|-------------------------------------------------------------------|----|-----------|
| Ф.п-8526 | Объединения «Архангельскмелиорация» | 10 | 1975-1984 |
| Ф.п-8505 | Архангельской опытно-мелиоративной станции, Приморский район | 12 | 1970-1981 |
| Ф.п-4158 | Опытно-мелиоративной станции, Ломоносовский район г. Архангельска | 20 | 1940-1962 |
| Ф.п-4892 | Мезенской лугомелиоративной станции | 19 | 1952-1969 |
| Ф.п-2814 | Ненецкой лугомелиоративной станции | 10 | 1935-1959 |
| Ф.п-6286 | Онежской передвижной мелиоративной колонны № 7 | 36 | 1951-1983 |

Передвижные механизированные колонны

См. также Первичные организации учреждений, организаций и предприятий строительства и архитектуры

| | | | |
|----------|---------------------------------------------------------------------------|----|-----------|
| Ф.п-8206 | Вельской передвижной мехазанизированной колонны № 2 | 23 | 1965-1987 |
| Ф.п-8290 | Вилегодской передвижной механизированной колонны № 3 | 15 | 1967-1981 |
| Ф.п-8389 | Вилегодской межколхозной передвижной механизированной колонны | 13 | 1969-1981 |
| Ф.п-8322 | Каргопольской передвижной механизированной колонны № 4 | 17 | 1965-1981 |
| Ф.п-8354 | Коношской передвижной механизированной колонны № 5 | 15 | 1967-1981 |
| Ф.п-8355 | Коношской межколхозной передвижной механизированной колонны | 15 | 1967-1981 |
| Ф.п-8299 | Красноборской межколхозной передвижной механизированной колонны № 1 | 16 | 1966-1981 |
| Ф.п-8302 | Красноборской передвижной механизированной колонны № 6 | 30 | 1959-1988 |
| Ф.п-8140 | Ленской межколхозной передвижной механизированной колонны | 19 | 1963-1981 |
| Ф.п-2150 | Пинежской передвижной механизированной колонны № 8 | 17 | 1965-1981 |
| Ф.п-8456 | Плещейской передвижной механизированной колонны № 9 | 16 | 1967-1981 |
| Ф.п-8050 | Приморской передвижной механизированной колонны № 10 | 22 | 1962-1981 |
| Ф.п-8430 | Приморской межколхозной передвижной механизированной колонны | 12 | 1969-1980 |
| Ф.п-1694 | Сольвычегодской передвижной механизированной колонны № 11 | 79 | 1936-1990 |
| Ф.п-8361 | Устьянской передвижной механизированной колонны № 12 | 32 | 1965-1990 |
| Ф.п-3365 | Холмогорской передвижной механизированной колонны № 13 | 31 | 1950-1981 |
| Ф.п-1398 | Шенкурской мелиоративной передвижной механизированной колонны № 14 | 54 | 1940-1981 |
| Ф.п-4483 | Двинских центрально-ремонтных механических мастерских, Холмогорский район | 27 | 1954-1981 |

Машинно-тракторные станции

| | | | |
|----------|-------------------------------------------|----|-----------|
| Ф.п-1564 | Емецкой ремонтно-тракторной станции (РТС) | 23 | 1939-1959 |
| Ф.п-4821 | Горской МТС, Вилегодский район | 23 | 1939-1958 |
| Ф.п-4353 | Дмитриевской МТС, Черевковский район | 19 | 1947-1958 |
| Ф.п-7058 | Конёвской МТС, Приозёрный район | 22 | 1937-1958 |
| Ф.п-3384 | Малодорской МТС, Устьянский район | 14 | 1936-1958 |
| Ф.п-1666 | Паденгской МТС, Ровдинский район | 25 | 1939-1958 |
| Ф.п-4573 | Печниковской МТС, Каргопольский район | 18 | 1944-1958 |
| Ф.п-7057 | Приозёрной МТС | 22 | 1936-1958 |
| Ф.п-1292 | Ровдинской МТС | 40 | 1936-1959 |
| Ф.п-4254 | Строевской МТС, Устьянский район | 21 | 1944-1958 |
| Ф.п-3385 | Устьянской МТС | 20 | 1945-1958 |
| Ф.п-6692 | Ухотской МТС, Каргопольский район | 22 | 1937-1958 |
| Ф.п-7052 | Федовской МТС, Приозёрный район | 18 | 1941-1958 |
| Ф.п-1790 | Хозьминской МТС, Вельский район | 34 | 1938-1958 |

| | | | |
|----------|--------------------------------------------|----|-----------|
| Ф.п-954 | Черевковской МТС | 42 | 1932-1959 |
| Ф.п-6395 | Кижмальской тракторной базы, Ленский район | 5 | 1929-1933 |

Объединения «Сельхозтехника»

| | | | |
|----------|--------------------------------------------------------------------|----|-----------|
| Ф.п-5038 | Архангельского областного | 41 | 1949-1985 |
| Ф.п-1781 | Предприятия «Вельскпредснаб» (бывш. Вельского районного) | 64 | 1935-1987 |
| Ф.п-285 | Верхнетоемского районного | 44 | 1937-1981 |
| Ф.п-1124 | Вилегодского районного | 50 | 1935-1981 |
| Ф.п-2201 | Виноградовского районного | 42 | 1941-1981 |
| Ф.п-4576 | Предприятия «Агросервис» (бывш. Каргопольского районного) | 53 | 1936-1991 |
| Ф.п-8127 | Коношского районного | 41 | 1938-1981 |
| Ф.п-1328 | Котласремтехпредснаба (бывш. Котласского районного) | 61 | 1932-1986 |
| Ф.п-6561 | Красноборского районного | 44 | 1938-1981 |
| Ф.п-4649 | Ленского районного | 53 | 1936-1981 |
| Ф.п-8567 | Лешуконского районного | 4 | 1978-1981 |
| Ф.п-3084 | Няндомского районного | 52 | 1937-1981 |
| Ф.п-2138 | Пинежского районного | 48 | 1939-1981 |
| Ф.п-5492 | Плесецкого районного | 24 | 1953-1981 |
| Ф.п-5135 | Приморского районного | 40 | 1933-1981 |
| Ф.п-7088 | Приозёрного отделения, Плесецкий район | 12 | 1960-1973 |
| Ф.п-2847 | Объединения «Устьянскремтехпредснаб» (бывш. Устьянского районного) | 67 | 1938-1991 |
| Ф.п-1794 | Холмогорского районного | 51 | 1935-1981 |
| Ф.п-1399 | Шенкурского районного | 63 | 1937-1981 |

Племенные хозяйства

| | | | |
|----------|------------------------------------------------------------------------------------------------------------|-----|-----------|
| Ф.п-1828 | Племзавода «Холмогорский», Холмогорский район | 173 | 1930-1990 |
| Ф.п-324 | Шенкурского племенного хозяйства им. Иванова | 7 | 1927-1930 |
| Ф.п-891 | Государственного племенного завода «Архангельский», дер. Хорьково Приморского района Архангельской области | 198 | 1935-1991 |

Совхозы

Вельского района

| | | | |
|----------|------------------------------------|-----|-----------|
| Ф.п-8368 | «Важский», с. Благовещенское | 58 | 1969-1991 |
| Ф.п-8201 | Вельского совхоза-техникума | 146 | 1960-1991 |
| Ф.п-8200 | имени Ф.Э. Дзержинского, г. Вельск | 26 | 1961-1981 |
| Ф.п-8199 | «Долматовский», с. Долматово | 82 | 1965-1991 |
| Ф.п-8369 | «Красное знамя», с. Судрома | 20 | 1969-1988 |
| Ф.п-8198 | «Липовский», с. Липовка | 78 | 1965-1987 |

| | | | |
|-------------------------------|------------------------------------|-----|-----------|
| Ф.п-8370 | «Пежемский», дер. Пежма | 61 | 1969-1988 |
| Ф.п-8197 | «Хозьминский», дер. Исполиновка | 93 | 1961-1987 |
| Ф.п-8196 | «Якушевский», пос. Усть-Шоноша | 78 | 1963-1990 |
| <i>Верхнетоемского района</i> | | | |
| Ф.п-8232 | «Верхнетоемский», с. Верхняя Тойма | 122 | 1961-1991 |
| Ф.п-8448 | «Выйский» | 36 | 1969-1981 |
| Ф.п-8352 | «Сойгинский» | 24 | 1962-1981 |
| Ф.п-8449 | «Торковский», дер. Согра | 48 | 1968-1988 |
| Ф.п-8353 | «Федьковский» | 58 | 1965-1981 |
| <i>Вилегодского района</i> | | | |
| Ф.п-8293 | «Беляевский» Беляевского с/с | 14 | 1968-1981 |
| Ф.п-8388 | «Вилегодский», с. Вилегодск | 67 | 1968-1991 |
| Ф.п-8007 | «Никольский», с. Никольское | 99 | 1961-1988 |
| <i>Виноградовского района</i> | | | |
| Ф.п-7215 | «Березниковский», пос. Березник | 134 | 1959-1990 |
| Ф.п-8425 | «Боровской», дер. Борок | 24 | 1966-1988 |
| Ф.п-8268 | «Ваеньгский» | 28 | 1962-1981 |
| Ф.п-8267 | «Виноградовский» | 31 | 1962-1981 |
| Ф.п-8426 | «Заостровский» | 18 | 1966-1981 |
| Ф.п-8269 | «Концецгорский», с. Концецгорье | 81 | 1962-1988 |
| Ф.п-8270 | «Моржегорский», с. Моржегоры | 88 | 1962-1990 |
| <i>Каргопольского района</i> | | | |
| Ф.п-6227 | «Каргопольский» | 183 | 1930-1991 |
| Ф.п-8314 | «Комсомольский», дер. Броневская | 103 | 1964-1991 |
| Ф.п-8422 | «Кречетовский», дер. Кречетово | 137 | 1965-1991 |
| Ф.п-8320 | «Лодыгинский», дер. Казаково | 74 | 1962-1991 |
| Ф.п-8315 | «Ошевенский», дер. Ширяиха | 108 | 1967-1990 |
| Ф.п-8317 | «Печниковский», дер. Ватамановская | 160 | 1961-1991 |
| Ф.п-8313 | «Приозёрный», дер. Шелуховская | 147 | 1961-1991 |
| Ф.п-8316 | «Ухотский», дер. Песок | 151 | 1965-1991 |
| Ф.п-8423 | «Штурм», дер. Патровская | 98 | 1969-1991 |
| <i>Коношского района</i> | | | |
| Ф.п-8309 | «Даниловский», пос. Коноша | 114 | 1962-1991 |
| Ф.п-8308 | «Климовский», дер. Климовская | 83 | 1961-1989 |
| Ф.п-8597 | «Коношский», пос. Коноша | 6 | 1983-1988 |
| Ф.п-8307 | «Тавреньгский», дер. Пономаревская | 151 | 1961-1989 |
| Ф.п-2538 | «Фоминский», дер. Куфтыревская | 122 | 1949-1989 |

Котласского района

| | | | |
|----------|-------------------------------------|-----|-----------|
| Ф.п-7874 | «Забелинский», дер. Федотовская | 137 | 1961-1991 |
| Ф.п-8167 | «Котласский» | 39 | 1963-1981 |
| Ф.п-7070 | «Песчанский», дер. Григорово | 126 | 1964-1991 |
| Ф.п-5032 | «Родина», г. Котлас | 58 | 1961-1990 |
| Ф.п-8166 | «Сольвычегодский», г. Сольвычегодск | 101 | 1959-1991 |
| Ф.п-2510 | «Шипицынский», дер. Кумиха | 142 | 1959-1990 |

Красноборского района

| | | | |
|-----------|---------------------------------|-----|-----------|
| Ф.п-8413 | «Белослудский», дер. Кулига | 53 | 1969-1988 |
| Ф.п-6562 | «Красноборский», с. Красноборск | 166 | 1935-1989 |
| Ф.п-8303 | «Первомайский» | 17 | 1965-1981 |
| Ф.п-8228 | «Пермогорский», дер. Большая | 94 | 1965-1988 |
| Ф. п-8300 | «Телеговский», дер. Ершевская | 106 | 1967-1990 |
| Ф. п-8412 | «Уфтюжский», с. В. Уфтюга | 64 | 1969-1990 |
| Ф. п-967 | «Черевковский», с. Черевково | 310 | 1931-1988 |

Ленского района

| | | | |
|-----------|----------------------------------|-----|-----------|
| Ф. п-6617 | «Козьминский», с. Козьино | 102 | 1961-1990 |
| Ф. п-1139 | «Слободчиковский», с. Белопашино | 76 | 1965-1990 |
| Ф. п-8418 | «Яренский», с. Яренск | 64 | 1963-1990 |

Лешуконского района

| | | | |
|-----------|-------------------------------|-----|-----------|
| Ф. п-8394 | «Вожгорский», с. Вожгора | 108 | 1969-1987 |
| Ф. п-8605 | «Койнацкий», с. Койнас | 6 | 1984-1989 |
| Ф. п-8393 | «Лешуконский», с. Лешуконское | 112 | 1969-1987 |
| Ф. п-8606 | «Олемский», с. Олема | 6 | 1984-1989 |
| Ф. п-8395 | «Ценогорский», с. Ценогора | 84 | 1969-1987 |
| Ф. п-8392 | «Юромский», с. Юрома | 90 | 1969-1989 |

Мезенского района

| | | | |
|-----------|-----------------------------------|-----|-----------|
| Ф. п-8386 | «Дорогорский», с. Дорогорское | 78 | 1969-1989 |
| Ф. п-7497 | «Мезенский» племсовхоз, г. Мезень | 178 | 1961-1989 |
| Ф. п-8387 | «Мирный», дер. Целегора | 89 | 1968-1989 |
| Ф. п-8383 | «Рассвет», дер. Бычье | 88 | 1969-1989 |
| Ф. п-8385 | «Совпольский» | 15 | 1969-1983 |

Няндомского района

| | | | |
|-----------|-------------------------------|-----|-----------|
| Ф. п-8607 | «Воезерский», дер. Курниково | 5 | 1984-1988 |
| Ф. п-7481 | «Мошинский», дер. Макаровская | 142 | 1962-1991 |

Онежского района

| | | | |
|-----------|----------------------|----|-----------|
| Ф. п-2726 | «Онежский», г. Онега | 92 | 1939-1989 |
|-----------|----------------------|----|-----------|

| | | | |
|---------------------------|---------------------------------------------------|-----|-----------|
| Ф. п-5924 | «Прилуцкий» | 52 | 1965-1990 |
| Ф. п-7071 | «Чекуевский», дер. Анциферовский бор | 94 | 1961-1990 |
| <i>Пинежского района</i> | | | |
| Ф. п-8436 | «Быстровский», с. Карпогоры | 88 | 1969-1991 |
| Ф. п-8438 | «Искра», дер. Пиринемь | 91 | 1969-1991 |
| Ф. п-6538 | «Пинежский», пос. Пинега | 85 | 1969-1991 |
| Ф. п-3700 | Пинежского производственного объединения совхозов | 11 | 1964-1975 |
| Ф. п-8450 | «Россия», дер. Труфанова | 20 | 1969-1981 |
| Ф. п-8440 | «Соляльский» | 15 | 1969-1981 |
| Ф. п-8439 | «Сурский», с. Сура | 93 | 1969-1990 |
| Ф. п-8437 | «Тепловский», дер. Кеврола | 73 | 1969-1990 |
| Ф. п-8305 | «Усть-Пинежский» | 20 | 1963-1981 |
| <i>Плесецкого района</i> | | | |
| Ф. п-8399 | «Кенозерский», дер. Вершинино | 56 | 1969-1990 |
| Ф. п-8396 | «Кенорецкий», дер. Корякино | 71 | 1965-1990 |
| Ф. п-7131 | «Конёвский», с. Конёво | 110 | 1965-1990 |
| Ф. п-8444 | «Красновский» | 20 | 1962-1981 |
| Ф. п-923 | «Петровский», дер. Подволочье | 87 | 1960-1989 |
| Ф. п-8400 | «Савинский», пос. Савинский | 45 | 1969-1990 |
| Ф. п-8397 | «Федовский», дер. Федово | 116 | 1961-1990 |
| <i>Приморского района</i> | | | |
| Ф. п-8504 | Архангельского совхоза-техникума, дер. Повракула | 40 | 1973-1988 |
| Ф. п-7876 | «Лодемский» | 11 | 1962-1971 |
| Ф. п-1091 | «Приморский» племенного, дер. Одиночка | 154 | 1935-1989 |
| Ф. п-7397 | «Северодвинский» племенного, дер. Ластола | 138 | 1961-1988 |
| Ф. п-5247 | «Ширшинский» зверосовхоз | 46 | 1941-1987 |
| <i>Устьянского района</i> | | | |
| Ф. п-8363 | «Бестужевский», с. Бестужево | 124 | 1965-1991 |
| Ф. п-8249 | «Дмитриевский», дер. Алферовская | 164 | 1960-1990 |
| Ф. п-8358 | «Едемский», дер. Березник | 105 | 1965-1991 |
| Ф. п-8359 | «Костылевский», с. Малодоры | 166 | 1960-1991 |
| Ф. п-8360 | «Лихачёвский», дер. Кондратовская | 87 | 1963-1991 |
| Ф. п-8257 | «Минский», дер. Ульяновская | 120 | 1965-1989 |
| Ф. п-8258 | «Октябрьский», дер. Павлицево | 84 | 1965-1988 |
| Ф. п-8362 | «Орловский», дер. Дубровская | 72 | 1965-1988 |
| Ф. п-8464 | «Павлицовский» | 7 | 1971-1977 |
| Ф. п-8446 | «Плоское», дер. Лево-Плоская | 92 | 1965-1990 |
| Ф. п-8259 | «Строевской», с. Строевское | 182 | 1964-1991 |

| | | | |
|-----------------------------------------------------|---------------------------------------------------|-----|-----------|
| Ф. п-2854 | «Устьянский» | 84 | 1946-1968 |
| Ф. п-8346 | «Устьянский», с. Шангалы | 147 | 1965-1989 |
| <i>Холмогорского района</i> | | | |
| Ф. п-8453 | им. К.Е. Ворошилова племенного, д. Андрияновская | 64 | 1971-1990 |
| Ф. п-7873 | «Емецкий» племенного, с. Емецк | 190 | 1959-1988 |
| Ф. п-8408 | «Заречный» племенного, дер. Заболотье | 89 | 1964-1988 |
| Ф. п-8409 | им. М.В. Ломоносова племенного, с. Ломоносово | 58 | 1968-1988 |
| Ф. п-8304 | «Селецкий» | 19 | 1963-1981 |
| Ф. п-8335 | «Хаврогорский» племенного, дер. Пингиша | 93 | 1961-1988 |
| Ф. п-1829 | Холмогорского племенного | 60 | 1933-1943 |
| <i>Черевковского района</i> | | | |
| Ф. п-2115 | «Черевковский» | 9 | 1933-1940 |
| <i>Шенкурского района</i> | | | |
| Ф. п-8184 | «Верхнепаденьгский», дер. Ивановская | 71 | 1966-1990 |
| Ф. п-7389 | «Паденьгский», дер. Усть-Паденьга | 98 | 1960-1991 |
| Ф. п-8404 | «Ровдинский», с. Ровдино | 109 | 1961-1988 |
| Ф. п-8185 | «Суландский», дер. Никольская | 30 | 1962-1991 |
| Ф. п-8398 | «Шеговарский», с. Шеговары | 117 | 1965-1991 |
| Ф. п-4845 | «Шипуновский», дер. Шипуновская | 106 | 1965-1990 |
| <i>г. Архангельска</i> | | | |
| Ф. п-2016 | совхоза № 2, Соломбальский район | 18 | 1935-1954 |
| Ф. п-5210 | совхоза № 3, Исакогорский район | 8 | 1945-1952 |
| <i>г. Коряжмы</i> | | | |
| Ф. п-8296 | «Коряжемский» | 94 | 1967-1991 |
| <i>г. Новодвинска</i> | | | |
| Ф. п-8475 | «Новодвинский» овощеводческого | 18 | 1971-1988 |
| <i>Ненецкого национального (автономного) округа</i> | | | |
| Ф. п-2971 | «Индиговский», пос. Индига | 52 | 1933-1989 |
| Ф. п-4952 | «Колгуевский», пос. Бугрино | 32 | 1951-1983 |
| Ф. п-4333 | № 7 оленеводческого, г. Нарьян-Мар | 23 | 1932-1959 |
| Ф. п-6620 | Шапкинского оленеводческого, Нарьян-Марский район | 19 | 1934-1957 |
| <i>Колхозы</i> | | | |
| <i>Беломорского района</i> | | | |
| Ф. п-3695 | им. Б.Г. Ермолина Нёнокского с/с | 14 | 1948-1960 |
| Ф. п-2028 | им. В.М. Молотова Нёнокского с/с | 22 | 1921-1957 |
| Ф. п-3209 | «Красная заря» Яреньгского с/с | 12 | 1945-1957 |
| Ф. п-2627 | «Красный рыбак» Унского с/с | 20 | 1946-1957 |

| | | | |
|-------------------------|--------------------------------------------------------|----|-----------|
| Ф. п-2626 | «Летний зверобой» Летнезолотицкого с/с | 20 | 1944-1957 |
| Ф. п-2026 | «Прибой» Солзенского с/с | 28 | 1927-1957 |
| <i>Вельского района</i> | | | |
| Ф. п-6364 | «Большевик» промышленного Судромского с/с | 10 | 1943-1957 |
| Ф. п-3112 | «Верный путь» Шадреньгского с/с | 12 | 1950-1961 |
| Ф. п-6552 | «Дружба» Липовского с/с | 11 | 1959-1965 |
| Ф. п-1919 | «Заветы Ильича» Усть-Подюжского с/с | 6 | 1946-1951 |
| Ф. п-5333 | «Знамя коммунизма» Судромского с/с | 17 | 1941-1958 |
| Ф. п-1788 | «Знамя Победы», дер. Мелединская | 52 | 1928-1988 |
| Ф. п-6363 | им. К.Е. Ворошилова Якушевского с/с | 7 | 1947-1955 |
| Ф. п-8212 | им. XXI съезда КПСС Пежемского с/с | 22 | 1963-1968 |
| Ф. п-3578 | им. А.А. Жданова Кьяндского с/с | 8 | 1950-1955 |
| Ф. п-5964 | им. М.И. Калинина Верхопуйского с/с | 13 | 1955-1965 |
| Ф. п-3589 | им. М.И. Калинина Хозьминского с/с | 10 | 1947-1958 |
| Ф. п-3119 | им. С.М. Кирова промышленного Ракуло-Кокшеньгского с/с | 10 | 1949-1960 |
| Ф. п-5334 | им. В.И. Ленина Хозьминского с/с | 18 | 1946-1961 |
| Ф. п-3115 | им. Е.М. Маленкова Кьяндского с/с | 6 | 1950-1955 |
| Ф. п-3579 | им. В.М. Молотова Ракуло-Кокшеньгского с/с | 6 | 1947-1952 |
| Ф. п-3128 | им. Я.М. Свердлова Ракуло-Кокшеньгского с/с | 13 | 1950-1965 |
| Ф. п-1774 | им. И.В. Сталина Хозьминского с/с | 11 | 1939-1953 |
| Ф. п-3581 | им. И.В. Сталина Шоношского с/с | 16 | 1946-1961 |
| Ф. п-1915 | «Комсомолец» Синежского с/с | 10 | 1943-1951 |
| Ф. п-3984 | «Красная звезда» Шоношского с/с | 12 | 1947-1958 |
| Ф. п-3583 | «Красная мыза» Шоношского с/с | 7 | 1940-1951 |
| Ф. п-1918 | «Красное знамя» Судромского с/с | 24 | 1944-1968 |
| Ф. п-6361 | «Красный Октябрь» Береговского с/с | 11 | 1947-1958 |
| Ф. п-3121 | «Ленинский путь» Заручевского с/с | 21 | 1946-1959 |
| Ф. п-1917 | «Маяк» Хозьминского с/с | 13 | 1946-1958 |
| Ф. п-8210 | «Организатор» Пуйского с/с | 13 | 1958-1965 |
| Ф. п-1769 | «Организатор» Хозьминского с/с | 16 | 1939-1958 |
| Ф. п-5336 | «Память Ильича», дер. Теретино | 33 | 1947-1988 |
| Ф. п-1770 | «Победа Севера» промышленного Усть-Вельского с/с | 18 | 1939-1955 |
| Ф. п-3130 | «Путь к коммунизму» Усть-Вельского с/с | 14 | 1945-1960 |
| Ф. п-4676 | «Раменье» Усть-Вельского с/с | 12 | 1945-1957 |
| Ф. п-5978 | «Рассвет» Благовещенского с/с | 46 | 1950-1968 |
| Ф. п-5972 | «Родина» Попо-Наволоцкого с/с | 16 | 1950-1965 |
| Ф. п-5347 | «Россия» Пакшеньгского с/с | 51 | 1938-1989 |
| Ф. п-3123 | «40 лет Октября» Кьяндского с/с | 9 | 1950-1959 |

Верхнетоемского района

| | | | |
|-----------|-----------------------------------------|-----|-----------|
| Ф. п-8350 | «Верный путь» Гавриловского с/с | 13 | 1950-1964 |
| Ф. п-3297 | «Восход» Корниловского с/с | 15 | 1950-1963 |
| Ф. п-3789 | «8 Марта» Федьковского с/с | 14 | 1942-1959 |
| Ф. п-1991 | «2-я Красная горка» Горковского с/с | 8 | 1938-1950 |
| Ф. п-1986 | «Двигатель» Верхнетоемского с/с | 20 | 1931-1961 |
| Ф. п-1515 | «Доброволец» Горковского с/с | 12 | 1938-1950 |
| Ф. п-1508 | «Дружба» Вершинского с/с | 19 | 1936-1958 |
| Ф. п-1507 | им. П. Виноградова Корниловского с/с | 37 | 1940-1981 |
| Ф. п-4176 | им. М.И. Калинина | 21 | 1950-1971 |
| Ф. п-2926 | им. С.М. Кирова Пучужского с/с | 40 | 1946-1981 |
| Ф. п-1990 | им. Н.К. Крупской Гавриловского с/с | 16 | 1944-1958 |
| Ф. п-1513 | им. В.И. Ленина Афанасьевского с/с | 135 | 1935-1991 |
| Ф. п-1511 | им. М.В. Ломоносова Выйского с/с | 30 | 1936-1968 |
| Ф. п-1516 | им. Н.С. Хрущёва Горковского с/с | 12 | 1932-1957 |
| Ф. п-1988 | «Красная вия» Выйского с/с | 11 | 1939-1950 |
| Ф. п-478 | «Красная звезда» Юмижского с/с | 27 | 1929-1957 |
| Ф. п-2921 | «Красный боец» Горковского с/с | 11 | 1932-1950 |
| Ф. п-1510 | «Красный Октябрь» Нижнетоемского с/с | 68 | 1937-1987 |
| Ф. п-6523 | «Красный партизан» Семёновского с/с | 8 | 1952-1959 |
| Ф. п-952 | «Ленинец» Ягрышского с/с | 28 | 1932-1965 |
| Ф. п-1521 | «На страже» Верхнетоемского с/с | 30 | 1931-1959 |
| Ф. п-1985 | «Новая деревня» Савино-Борисовского с/с | 17 | 1933-1959 |
| Ф. п-4177 | «Организатор» Сефтреновского с/с | 8 | 1950-1957 |
| Ф. п-3793 | «Победа» Вершинского с/с | 69 | 1951-1961 |
| Ф. п-3545 | «Победа» Сефтреновского с/с | 11 | 1945-1957 |
| Ф. п-2927 | «Победитель» Вершинского с/с | 13 | 1946-1959 |
| Ф. п-2668 | «Путь к коммунизму» Пучужского с/с | 10 | 1950-1959 |
| Ф. п-4178 | «Путь Ленина» Сойгинского с/с | 11 | 1948-1961 |
| Ф. п-5892 | «Родина» Горковского с/с | 34 | 1950-1968 |
| Ф. п-3781 | «Север» Сефтреновского с/с | 85 | 1931-1991 |
| Ф. п-1993 | «Спартак» Корниловского с/с | 9 | 1942-1950 |

Вилегодского района

| | | | |
|-----------|------------------------------------|----|-----------|
| Ф. п-4825 | «Борьба» Ильинского с/с | 15 | 1944-1958 |
| Ф. п-4826 | «Верный путь» Саминского с/с | 10 | 1941-1958 |
| Ф. п-4838 | «Дружба» Павловского с/с | 90 | 1947-1988 |
| Ф. п-4832 | «Завет Ленина», с. Слобода | 41 | 1950-1988 |
| Ф. п-4822 | им. А.А. Андреева Вилегодского с/с | 8 | 1950-1957 |

| | | | |
|-----------------------------------------------------------|--------------------------------------------|-----|-----------|
| Ф. п-4823 | им. С.М. Будённого Павловского с/с | 6 | 1950-1957 |
| Ф. п-4839 | им. М.И. Калинина Ильинского с/с | 14 | 1946-1961 |
| Ф. п-1112 | им. С.М. Кирова Вилегодского с/с | 15 | 1935-1950 |
| Ф. п-4843 | им. В.И. Ленина Ильинского с/с | 176 | 1946-1988 |
| Ф. п-7631 | им. М.В. Ломоносова Селянского с/с | 10 | 1959-1968 |
| Ф. п-1119 | им. И.В. Сталина Ильинского с/с | 24 | 1935-1960 |
| Ф. п-4841 | «Красное знамя» Прилукского с/с | 8 | 1946–1954 |
| Ф. п-4834 | «Красное знамя» Селянского с/с | 17 | 1944-1959 |
| Ф. п-4820 | «Ленинский путь» Беляевского с/с | 18 | 1940-1959 |
| Ф. п-4850 | «Путь к коммунизму» Вилегодского с/с | 19 | 1950-1968 |
| Ф. п-4853 | «Путь Октября» Ильинского с/с | 22 | 1935-1960 |
| Ф. п-4849 | «Пятилетка» Быковского с/с | 14 | 1944–1958 |
| Ф. п-4830 | «Родина» Вилегодского с/с | 22 | 1947-1968 |
| Ф. п-7629 | «Россия», с. Павловск | 64 | 1959-1988 |
| <i>Виноградовского (до 1940 – Березниковского) района</i> | | | |
| Ф. п-3493 | «8 Марта» Борецкого с/с | 12 | 1933-1959 |
| Ф. п-211 | «Вперёд» Кицкого с/с | 106 | 1921-1961 |
| Ф. п-1728 | XXI съезда КПСС Заостровского с/с | 22 | 1933-1961 |
| Ф. п-432 | «Заветы Ленина» Шастозерского с/с | 43 | 1919-1961 |
| Ф. п-1271 | «За новый путь» Устьважского с/с | 51 | 1920-1957 |
| Ф. п-3491 | «За Родину» Концегорского с/с | 12 | 1950-1959 |
| Ф. п-235 | «Заря» Топецкого с/с | 26 | 1920-1959 |
| Ф. п-212 | им. С.И. Бутакова Шиленьско-Прилуцкого с/с | 37 | 1919-1947 |
| Ф. п-3494 | им. М.И. Калинина Калежского с/с | 12 | 1950-1961 |
| Ф. п-3822 | им. С.М. Кирова Концегорского с/с | 14 | 1947-1959 |
| Ф. п-2844 | им. П. Виноградова Устьважского с/с | 18 | 1935-1958 |
| Ф. п-3497 | им. М.В. Ломоносова Моржегорского с/с | 17 | 1950-1960 |
| Ф. п-3496 | им. А.С. Пушкина Шастозерского с/с | 18 | 1950-1961 |
| Ф. п-1708 | им. М.В. Фрунзе Моржегорского с/с | 12 | 1939-1950 |
| Ф. п-2203 | им. Е.В. Шишигина Борецкого с/с | 13 | 1946-1958 |
| Ф. п-1725 | «К новой жизни» Березниковского с/с | 10 | 1933-1944 |
| Ф. п-1731 | «Красноармеец» Ваеньгского с/с | 31 | 1929-1957 |
| Ф. п-2839 | «Красный лесоруб» Концегорского с/с | 9 | 1948-1956 |
| Ф. п-5137 | «Красный партизан» Заостровского с/с | 7 | 1952-1958 |
| Ф. п-2841 | «Красный сев» Осиновского с/с | 14 | 1946-1958 |
| Ф. п-1711 | «Новый путь» Устьваеньгского с/с | 19 | 1941-1959 |
| Ф. п-1717 | «Память Ильича» Концегорского с/с | 20 | 1945-1961 |
| Ф. п-1721 | «1 Мая» Ваеньгского с/с | 27 | 1940-1957 |

| | | | |
|-----------|------------------------------------|----|-----------|
| Ф. п-2845 | «1 Мая» Осинового с/ | 7 | 1948-1955 |
| Ф. п-3804 | «Победа» Топецкого с/с | 10 | 1935-1958 |
| Ф. п-5138 | «Призыв» Березниковского с/с | 8 | 1951-1958 |
| Ф. п-1736 | «Путь Ильича» Заостровского с/с | 19 | 1932-1958 |
| Ф. п-788 | «Путь к коммуне» Моржегорского с/с | 22 | 1932-1958 |
| Ф. п-2191 | «Путь Октября» Топецкого с/с | 19 | 1946-1959 |
| Ф. п-437 | «Пяндский» Борецкого с/с | 42 | 1921-1958 |

Емецкого района

| | | | |
|-----------|---------------------------------------------------|----|-----------|
| Ф. п-258 | «Верный путь» Меландовского с/с | 61 | 1920-1954 |
| Ф. п-2452 | «Восход» Средемехреньгского с/с | 41 | 1920-1958 |
| Ф. п-1580 | им. VIII съезда Советов Хаврогорского сельсовета | 15 | 1940-1960 |
| Ф. п-1579 | им. М.И. Калинина Зачачьевского с/с | 15 | 1940-1959 |
| Ф. п-2673 | им. С.М. Кирова Зачачьевского с/с | 9 | 1950-1959 |
| Ф. п-2674 | им. В.И. Ленина Емецкого с/с | 9 | 1950-1959 |
| Ф. п-5110 | «Красная звезда» Емецкого с/с | 9 | 1950-1959 |
| Ф. п-2443 | «Красный партизан» промышленного Селецкого с/с | 19 | 1938-1957 |
| Ф. п-1562 | «Красный Север» Звозо-Ныкольского (Звозского) с/с | 35 | 1929-1959 |
| Ф. п-1573 | «Летняя заря» Брин-Наволоцкого с/с | 16 | 1937-1959 |
| Ф. п-256 | «Новая жизнь» Емецкого с/с | 59 | 1919-1959 |
| Ф. п-1560 | «1 Мая» Сийского с/с | 40 | 1921-1959 |
| Ф. п-2677 | «Путь к коммунизму» Пиньгишенского с/с | 13 | 1950-1959 |
| Ф. п-721 | «Путь Ленина» Рато-Наволоцкого с/с | 66 | 1920-1959 |
| Ф. п-2445 | «40 лет Октября» Рато-Наволоцкого с/с | 13 | 1943-1959 |
| Ф. п-1576 | «Трудовик» Зачачьевского с/с | 11 | 1940-1951 |

Каргопольского района

| | | | |
|-----------|--------------------------------------|----|-----------|
| Ф. п-6207 | «Большевик» Боросвидского с/с | 14 | 1946-1965 |
| Ф. п-6208 | «Волна» Лекшмозерского с/с | 43 | 1931-1968 |
| Ф. п-6211 | «Заря» Надпорожского с/с | 7 | 1950-1956 |
| Ф. п-4567 | им. К.Е. Ворошилова Тихмангского с/с | 20 | 1937-1957 |
| Ф. п-4912 | им. В.И. Ленина Лекшмоборовского с/с | 31 | 1935-1968 |
| Ф. п-6224 | им. А.В. Суворова Нокольского с/с | 14 | 1945-1958 |
| Ф. п-8330 | им. Ф. Энгельса Ухотского с/с | 25 | 1935-1965 |
| Ф. п-4568 | «Новая жизнь» Лекшмозерского с/с | 16 | 1940-1956 |
| Ф. п-6220 | «Новый путь» Лядинского с/с | 19 | 1935-1957 |
| Ф. п-6217 | «Россия» Хотеновского с/с | 24 | 1937-1965 |
| Ф. п-6188 | «Штурм» | 27 | 1939-1968 |

Карпогорского района

| | | | |
|----------|------------------------------|----|-----------|
| Ф. п-980 | «Выдвиженец» Кротовского с/с | 19 | 1931-1950 |
|----------|------------------------------|----|-----------|

| | | | |
|-----------|---------------------------------------|-----|-----------|
| Ф. п-402 | им. 2-й пятилетки Кушкопальского с/с | 36 | 1929-1958 |
| Ф. п-995 | им. И.В. Сталина Нюхченского с/с | 18 | 1928-1950 |
| Ф. п-4152 | им. И.В. Сталина Сурского с/с | 13 | 1951-1956 |
| Ф. п-1053 | «Искра» Шотогорского с/с | 27 | 1927-1954 |
| Ф. п-399 | «Коллективист» Карпогорского с/с | 31 | 1928-1959 |
| Ф. п-398 | «Комсомолец Севера» Карпогорского с/с | 35 | 1924-1957 |
| Ф. п-929 | «Красный боец» Ваймужского с/с | 54 | 1927-1950 |
| Ф. п-868 | «Красный партизан» Сурского с/с | 120 | 1920-1949 |
| Ф. п-8572 | «Красный пахарь» Кеврольского с/с | 23 | 1930–1960 |
| Ф. п-994 | «Луч социализма» Ваймужского с/с | 21 | 1931-1950 |

Коношского района

| | | | |
|-----------|------------------------------------------|----|-----------|
| Ф. п-7180 | «Большевик» Тавреньгского с/с | 11 | 1950-1960 |
| Ф. п-7165 | «Борец» Тавреньгского с/с | 6 | 1952-1957 |
| Ф. п-4518 | «20-я годовщина Октября» Вадьинского с/с | 13 | 1947-1959 |
| Ф. п-3267 | «Дружба» Слободчиковского с/с | 11 | 1951-1961 |
| Ф. п-7175 | «Заря» Даниловского с/с | 8 | 1952-1958 |
| Ф. п-7181 | им. А.А. Андреева Климовского с/с | 7 | 1951-1957 |
| Ф. п-7166 | им. Г.К. Жукова Климовского с/с | 5 | 1955-1959 |
| Ф. п-4519 | им. С.М. Кирова Ерцевского пос/с | 20 | 1947-1967 |
| Ф. п-8081 | им. В.И. Ленина | 57 | 1951-1989 |
| Ф. п-7174 | им. В.И. Ленина Вадьинского с/с | 16 | 1950–1969 |
| Ф. п-2836 | им. И.В. Мичурина Валдиевского с/с | 20 | 1931–1961 |
| Ф. п-7164 | им. И.В. Сталина Кремлёвского с/с | 7 | 1952-1958 |
| Ф. п-2061 | им. М.В. Фрунзе Климовского с/с | 18 | 1947-1960 |
| Ф. п-7167 | им. Н.М. Шверника Тавреньгского с/с | 6 | 1952-1957 |
| Ф. п-2065 | «Новый путь» Тавреньгского с/с | 19 | 1944-1960 |
| Ф. п-7169 | «Победа» Ерцевского пос/с | 73 | 1945-1989 |
| Ф. п-8080 | «Победитель» Кленовского с/с | 15 | 1951-1965 |
| Ф. п-4516 | «Путь Ильича» Боровского с/с | 17 | 1942-1961 |
| Ф. п-3275 | «Путь к коммунизму» Подюжского с/с | 29 | 1950-1981 |
| Ф. п-7176 | «Революция» Климовского с/с | 9 | 1950-1958 |
| Ф. п-7168 | «Светлый путь» Климовского с/с | 7 | 1952-1958 |

Котласского района

| | | | |
|-----------|-------------------------------------|----|-----------|
| Ф. п-1347 | «Большевик» Ямского с/с | 28 | 1925-1960 |
| Ф. п-5906 | «Заветы Ленина» Приводинского пос/с | 15 | 1945-1959 |
| Ф. п-3827 | «Заря» Пырского с/с | 9 | 1950-1958 |
| Ф. п-3826 | им. А.А. Жданова Удимского с/с | 15 | 1943-1958 |
| Ф. п-4379 | им. М.И. Калинина | 51 | 1950-1981 |

| | | | |
|-----------|--------------------------------------|----|-----------|
| Ф. п-3427 | им. М.И. Калинина Рябовского с/с | 13 | 1947-1959 |
| Ф. п-3828 | им. С.М. Кирова Кузнецовского с/с | 12 | 1940-1955 |
| Ф. п-4664 | им. В.В. Куйбышева Вотлажемского с/с | 9 | 1950-1958 |
| Ф. п-5158 | им. В.И. Ленина Пырского с/с | 4 | 1954-1958 |
| Ф. п-4377 | им. К. Маркса | 87 | 1945-1990 |
| Ф. п-6046 | «Красная заря» | 8 | 1950-1958 |
| Ф. п-4665 | «Красное знамя» Реважского с/с | 7 | 1950-1957 |
| Ф. п-3830 | «Красный партизан» Забелинского с/с | 9 | 1950-1959 |
| Ф. п-1343 | «Ленинский путь» Кузнецовского с/с | 25 | 1930-1958 |
| Ф. п-6053 | «Мир» | 10 | 1951-1961 |
| Ф. п-4378 | «Новая жизнь» Удимского с/с | 10 | 1946-1958 |
| Ф. п-3833 | «1 Мая» Вотлажемского с/с | 17 | 1940-1959 |
| Ф. п-3424 | «1 Мая» Рябовского с/с | 10 | 1950-1959 |
| Ф. п-3835 | «Путь к коммунизму» Забелинского с/с | 11 | 1950-1961 |
| Ф. п-7672 | «Рябово» | 12 | 1957–1964 |
| Ф. п-6045 | «Семилетка» | 19 | 1946-1963 |
| Ф. п-3837 | «Серп и молот» Удимского с/с | 12 | 1944-1958 |

Красноборского района

| | | | |
|-----------|----------------------------------------|----|-----------|
| Ф. п-6564 | «Дружба» Белослудского с/с | 50 | 1918-1968 |
| Ф. п-6556 | «Евда» Усть-Евдского с/с | 32 | 1919-1958 |
| Ф. п-6756 | «Заря» Пермоторского с/с | 22 | 1943-1965 |
| Ф. п-6765 | «Заря коммунизма» Шеломянского с/с | 17 | 1945-1964 |
| Ф. п-6752 | им. М.И. Калинина Верхнеуфтяжского с/с | 16 | 1946-1963 |
| Ф. п-7405 | им. В.М. Молотова Юрье-Наволоцкого с/с | 10 | 1948-1958 |
| Ф. п-6574 | им. Н.А. Некрасова Шеломянского с/с | 18 | 1932-1958 |
| Ф. п-6755 | им. А.Г. Стаханова Белослудского с/с | 6 | 1950-1955 |
| Ф. п-6749 | им. Н.С. Хрущёва Алексеевского с/с | 10 | 1950-1957 |
| Ф. п-3782 | им. В.И. Чапаева Ляховского с/с | 23 | 1942-1963 |
| Ф. п-6557 | «Искра» Новошинского с/с | 19 | 1947-1963 |
| Ф. п-6590 | «Искра» Пермоторского с/с | 21 | 1942-1965 |
| Ф. п-6585 | «Коммунар» Пермоторского с/с | 15 | 1942-1958 |
| Ф. п-6760 | «Красное Прокино» Белослудского с/с | 9 | 1950-1959 |
| Ф. п-6761 | «Лесоруб» Верхнеуфтяжского с/с | 16 | 1944-1959 |
| Ф. п-6763 | «Лесохимик» Берёзо-Наволоцкого с/с | 18 | 1946-1964 |
| Ф. п-6753 | «Луч» Деревеньского с/с | 9 | 1950-1958 |
| Ф. п-7394 | «Новая жизнь» Телеговского с/с | 8 | 1950-1958 |
| Ф. п-6578 | «Пахарь» Белослудского с/с | 22 | 1931-1958 |
| Ф. п-6750 | «Пахарь» Верхнеуфтяжского с/с | 18 | 1955-1968 |

| | | | |
|-----------|---------------------------------------|----|-----------|
| Ф. п-6584 | «1 Мая» Берёзо-Наволоцкого с/с | 26 | 1939-1968 |
| Ф. п-6754 | «Первомайский» Алексеевского с/с | 8 | 1951-1960 |
| Ф. п-6757 | «Передовик» Белослудского с/с | 14 | 1944-1959 |
| Ф. п-6586 | «Петраково» Верхнеуфтяжского с/с | 28 | 1933-1968 |
| Ф. п-7404 | «Победа» Ляпуновского с/с | 9 | 1950-1959 |
| Ф. п-6759 | «Правда» Пермоторского с/с | 12 | 1947-1959 |
| Ф. п-6762 | «Прожектор» Верхнеуфтяжского с/с | 8 | 1950-1958 |
| Ф. п-6766 | «Путь к коммунизму» Белослудского с/с | 7 | 1953-1958 |
| Ф. п-3787 | «Путь к коммунизму» Черевковского с/с | 13 | 1948-1961 |
| Ф. п-6751 | «Рассвет» Белослудского с/с | 10 | 1959-1968 |
| Ф. п-6582 | «Север» Усть-Евдского с/с | 10 | 1940-1955 |
| Ф. п-7400 | «Северная поляна» Пермоторского с/с | 9 | 1950-1958 |
| Ф. п-3785 | «Серп и молот» Ракульского с/с | 18 | 1946-1965 |
| Ф. п-6748 | «Союз» Кулижского с/с | 10 | 1950-1959 |

Ленского района

| | | | |
|-----------|------------------------------------------|-----|-----------|
| Ф. п-5794 | «Верный путь» Козьминского с/с | 12 | 1946-1957 |
| Ф. п-5891 | «Заветы Ильича» Слободчиковского с/с | 20 | 1943-1961 |
| Ф. п-5804 | «Заря» Сойгинского с/с | 11 | 1947-1961 |
| Ф. п-4645 | «Знамя» Ленского с/с | 13 | 1950-1959 |
| Ф. п-5823 | им. М.И. Калинина Суходольского с/с | 36 | 1921-1961 |
| Ф. п-4647 | им. С.М. Кирова | 126 | 1950-1990 |
| Ф. п-5783 | им. К. Маркса Козьминского с/с | 23 | 1939-1960 |
| Ф. п-6354 | им. И.В. Сталина Тохтинского с/с | 12 | 1948-1959 |
| Ф. п-4644 | «Иртовский» | 36 | 1950-1981 |
| Ф. п-4642 | «Красное знамя» Урдомского с/с | 18 | 1931-1956 |
| Ф. п-5779 | «Ленинец» Софроновского с/с | 57 | 1950-1968 |
| Ф. п-5799 | «Организатор» Ленского с/с | 19 | 1942-1961 |
| Ф. п-5791 | «Путь к коммунизму» Козьминского с/с | 10 | 1950-1959 |
| Ф. п-6696 | «Путь к коммунизму» Слободчиковского с/с | 9 | 1950-1959 |
| Ф. п-5788 | «Труженик» Софроновского с/с | 22 | 1947-1968 |

Лешуконского района

| | | | |
|-----------|---------------------------------------|----|-----------|
| Ф. п-2088 | «Дружба» Усть-Кымского с/с | 30 | 1941-1968 |
| Ф. п-4201 | «Заря» Олемского с/с | 39 | 1934-1968 |
| Ф. п-4194 | им. К.Е. Ворошилова Усть-Кымского с/с | 40 | 1920-1950 |
| Ф. п-4197 | им. К.Е. Ворошилова Усть-Кымского с/с | 11 | 1937-1951 |
| Ф. п-4199 | им. XVIII партсъезда Ценогорского с/с | 16 | 1944-1958 |
| Ф. п-4223 | им. М.И. Калинина Юромского с/с | 38 | 1931-1968 |
| Ф. п-4219 | им. С.М. Кирова Смоленецкого с/с | 48 | 1921-1968 |

| | | | |
|-----------|--------------------------------------------|-----|-----------|
| Ф. п-4211 | им. С. Левкина Олемского с/с | 50 | 1933-1968 |
| Ф. п-4198 | им. В.И. Ленина Ценогорского с/с | 58 | 1933-1968 |
| Ф. п-4214 | им. Октябрьской революции Ценогорского с/с | 29 | 1939-1968 |
| Ф. п-4191 | им. Д.С. Шилова Смоленецкого с/с | 20 | 1928-1951 |
| Ф. п-4225 | им. Д.С. Шилова Смоленецкого с/с | 16 | 1944-1960 |
| Ф. п-4202 | «Комсомолец» Олемского с/с | 6 | 1946-1950 |
| Ф. п-4207 | «Красная нива» Сульского с/с | 10 | 1941-1950 |
| Ф. п-4206 | «Красное знамя» Юромского с/с | 25 | 1932-1956 |
| Ф. п-4203 | «Красный боец» Вожгорского с/с | 37 | 1932-1967 |
| Ф. п-4224 | «Красный Октябрь» Нисогорского с/с | 26 | 1935-1968 |
| Ф. п-4210 | «Красный Север» Юромского с/с | 32 | 1930-1959 |
| Ф. п-4208 | «Красный партизан» Лешуконского с/с | 20 | 1939-1959 |
| Ф. п-4196 | «Красный пахарь» | 6 | 1933-1950 |
| Ф. п-4209 | «Красный путиловец» Лешуконского с/с | 17 | 1926-1950 |
| Ф. п-4222 | «Мир» Сульского с/с | 47 | 1927-1968 |
| Ф. п-4221 | «Новая жизнь» Сульского с/с | 25 | 1936-1960 |
| Ф. п-4212 | «Новый путь» Вожгорского с/с | 75 | 1939-1968 |
| Ф. п-194 | «Организатор» Лешуконского с/с | 102 | 1920-1968 |
| Ф. п-4215 | «Парижская коммуна» Вожгорского с/с | 14 | 1946-1959 |
| Ф. п-197 | «1 Мая» Смоленецкого с/с | 50 | 1920-1959 |
| Ф. п-2089 | «Полярная заря» Нисогорского с/с | 43 | 1921-1959 |
| Ф. п-4220 | «Путь к коммунизму» Олемского с/с | 41 | 1933–1968 |
| Ф. п-4205 | «Родина» Вожгорского с/с | 32 | 1932-1968 |
| Ф. п-200 | «Россия» Сульского с/с | 79 | 1919-1968 |
| Ф. п-4200 | «40 лет Октября» Юромского с/с | 20 | 1949-1968 |

Мезенского района

| | | | |
|-----------|----------------------------------------------|----|-----------|
| Ф. п-7496 | «Вперёд» Мезенского горсовета | 9 | 1960-1961 |
| Ф. п-1950 | «Заря социализма» Дорогорского с/с | 8 | 1940-1946 |
| Ф. п-3591 | им. XXII съезда КПСС Жердского с/с | 38 | 1948-1968 |
| Ф. п-4891 | им. В.И. Ленина Целегорского с/с | 30 | 1950-1968 |
| Ф. п-329 | им. Парижской коммуны | 50 | 1920-1959 |
| Ф. п-1089 | им. А.Г. Торцева Жердского с/с | 36 | 1926-1968 |
| Ф. п-331 | «Красная заря» | 30 | 1928-1960 |
| Ф. п-4037 | «Мир» Козьмогородского с/с | 38 | 1951-1968 |
| Ф. п-1960 | «Новая жизнь» Целегорского с/с | 33 | 1937-1968 |
| Ф. п-6721 | «Организатор» Елкинского с/с | 11 | 1957-1968 |
| Ф. п-1086 | «Освобождение» рыболовецкого Койденского с/с | 65 | 1928-1989 |
| Ф. п-1083 | «Прилив» рыболовецкого Ручьевского с/с | 69 | 1931-1989 |

| | | | |
|-----------|-----------------------------------|----|-----------|
| Ф. п-193 | «50 лет Октября» | 91 | 1920-1968 |
| Ф. п-1193 | «50 лет Октября» Совпольского с/с | 37 | 1920-1968 |
| Ф. п-8237 | «Рассвет» Мосеевского с/с | 16 | 1950-1968 |
| Ф. п-1949 | «Север» рыболовецкого | 78 | 1935-1989 |
| Ф. п-1179 | «Северный маяк» Совпольского с/с | 17 | 1929-1949 |
| Ф. п-1078 | «Сояна» Долгощельского с/с | 69 | 1921-1989 |

Няндомского района

| | | | |
|-----------|---------------------------------------|----|-----------|
| Ф. п-4024 | «Большевик» Андреевского с/с | 17 | 1930-1956 |
| Ф. п-487 | «Восход» Андреевского с/с | 65 | 1920-1988 |
| Ф. п-4768 | «2-я пятилетка» Мошинского с/с | 3 | 1954-1957 |
| Ф. п-4776 | «Дружба» Мошинского с/с | 14 | 1950-1961 |
| Ф. п-2646 | им. XVIII партсъезда Кофкальского с/с | 6 | 1949-1954 |
| Ф. п-2639 | им. М.И. Калинина Анташинского с/с | 24 | 1933-1958 |
| Ф. п-4767 | им. В.И. Ленина Андреевского с/с | 52 | 1943-1988 |
| Ф. п-4770 | им. 1-го Мая Лелемского с/с | 4 | 1951-1954 |
| Ф. п-4771 | им. И.В. Сталина Шожемского с/с | 10 | 1951-1960 |
| Ф. п-3090 | им. В.И. Чапаева Мехреньгского с/с | 28 | 1930-1957 |
| Ф. п-4769 | «Красное знамя» Лепшинского с/с | 33 | 1950-1981 |
| Ф. п-3091 | «Красный луч» Лепшинского с/с | 10 | 1946-1950 |
| Ф. п-2649 | «Мир» Лимского с/с | 17 | 1945-1961 |
| Ф. п-2634 | «Родина» Воезерского с/с, | 32 | 1922-1961 |
| Ф. п-500 | «Смена» Веральского с/с | 46 | 1918-1971 |
| Ф. п-3075 | «Трудовая семья» Андреевского с/с | 5 | 1946-1950 |

Онежского района

| | | | |
|-----------|------------------------------------|-----|-----------|
| Ф. п-6285 | «Андозерский» Андозерского с/с | 21 | 1931-1958 |
| Ф. п-2044 | «Беломор» Пушлахотского с/с | 44 | 1927-1957 |
| Ф. п-2731 | «Боровской» | 27 | 1926-1961 |
| Ф. п-6265 | «8 Марта» Кушерецкого с/с | 20 | 1940-1959 |
| Ф. п-1256 | «Вперёд» Нименьгского с/с | 74 | 1920-1961 |
| Ф. п-5109 | «12 лет Октября» Прилуцкого с/с | 34 | 1926-1959 |
| Ф. п-93 | им. XXI съезда КПСС | 78 | 1921-1983 |
| Ф. п-1268 | им. М.И. Калинина Мудьюжского с/с | 43 | 1920-1961 |
| Ф. п-6267 | им. С.М. Кирова Покровского с/с | 20 | 1941-1960 |
| Ф. п-2041 | им. В.И. Ленина Тамицкий с/с | 111 | 1922-1989 |
| Ф. п-1259 | им. С.В. Мулина Нименьгского с/с | 97 | 1920-1980 |
| Ф. п-3701 | им. И.В. Сталина Хачельского с/с | 14 | 1946-1959 |
| Ф. п-2704 | им. XVI партсъезда Чекуевского с/с | 27 | 1931-1950 |
| Ф. п-5105 | «Красная заря» Прилуцкого с/с | 29 | 1926-1959 |

| | | | |
|--------------------------|------------------------------------------|----|-----------|
| Ф. п-6259 | «Корельский» Усть-Кожского с/с | 28 | 1921-1959 |
| Ф. п-2617 | «Красный Север» Нижмозерского с/с | 17 | 1944-1959 |
| Ф. п-5114 | «Мондинский» | 32 | 1924-1959 |
| Ф. п-6404 | «Партизанская гора» Кривопоясского с/с | 22 | 1931-1958 |
| Ф. п-5112 | «1 Мая» Кокоринского с/с | 41 | 1920-1961 |
| Ф. п-3698 | «Прилуцкий» | 42 | 1920-1959 |
| Ф. п-5106 | «Путь Ильича» Хачельского с/с | 50 | 1925-1961 |
| Ф. п-6284 | «Путь к коммунизму» Чекуевского с/с | 18 | 1950-1961 |
| Ф. п-2616 | «Россия» Кяндского с/с | 18 | 1941-1960 |
| Ф. п-3206 | «40 лет Октября» | 71 | 1945-1990 |
| Ф. п-5969 | «Сталинский путь» Польского с/с | 36 | 1928-1960 |
| <i>Пинежского района</i> | | | |
| Ф. п-8279 | «Авангард» Кушкопальского с/с | 24 | 1940-1967 |
| Ф. п-2125 | «Боевик» Волдокурского с/с | 18 | 1929-1950 |
| Ф. п-2121 | «Большевик» Чакольского с/с | 28 | 1933-1968 |
| Ф. п-4167 | «Вперёд» Чакольского с/с | 18 | 1951-1968 |
| Ф. п-2117 | «Доброволец» Чакольского с/с | 10 | 1939-1951 |
| Ф. п-2597 | «Заря» Высокогорского с/с | 11 | 1946-1956 |
| Ф. п-8134 | им. И.Н. Быстрова Карпогорского с/с | 26 | 1939-1968 |
| Ф. п-8135 | им. Н.Ф. Ватутина Ньюхченского с/с | 33 | 1945-1967 |
| Ф. п-2596 | им XXII съезда КПСС Юрольского с/с | 19 | 1948-1968 |
| Ф. п-1661 | им. М.И. Калинина Лавельского с/с | 37 | 1928-1968 |
| Ф. п-1655 | им. С.М. Кирова Сурского с/с | 33 | 1940-1968 |
| Ф. п-6193 | им. В.И. Ленина Ваймужского с/с | 12 | 1950-1959 |
| Ф. п-1197 | им. Пищухина Чакольского с/с | 41 | 1927-1966 |
| Ф. п-2141 | им. Я.М. Свердлова Кулойского с/с | 20 | 1937-1958 |
| Ф. п-2132 | им. И.В. Сталина Юрольского с/с | 19 | 1937-1957 |
| Ф. п-1618 | им. М.Ф. Теплова Кеврольского с/с | 28 | 1935-1967 |
| Ф. п-4168 | им. Н.С. Хрущёва Волдокурского с/с | 6 | 1950-1955 |
| Ф. п-2591 | «Красная звезда» Завражского с/с | 19 | 1937-1957 |
| Ф. п-2118 | «Красногвардеец» Чакольского с/с | 9 | 1937-1950 |
| Ф. п-1177 | «Красный Октябрь» Вальтегорского с/с | 15 | 1929-1957 |
| Ф. п-1632 | «Красный партизан» Шардонемского с/с | 40 | 1937-1968 |
| Ф. п-1180 | «Красный Север» Карьепольского с/с | 15 | 1929-1941 |
| Ф. п-2120 | им. В.И. Ленина Партком Пинежского пос/с | 31 | 1935-1968 |
| Ф. п-2143 | «Новая жизнь» Леуновского с/с | 13 | 1944-1956 |
| Ф. п-6727 | «Новая жизнь» Шотогорского с/с | 27 | 1936-1968 |
| Ф. п-1178 | «Обновление» Чакольского с/с | 16 | 1930-1951 |

| | | | |
|-----------|--------------------------------------|----|-----------|
| Ф. п-2140 | «Освобождение труда» Завражского с/с | 11 | 1937-1950 |
| Ф. п-2130 | «Победа» Юрольского с/с | 13 | 1937–1951 |
| Ф. п-2144 | «Прогресс» Вальтегорского с/с | 5 | 1940-1945 |
| Ф. п-8136 | «Путь к коммунизму» Веркольского с/с | 35 | 1951-1968 |
| Ф. п-404 | «Путь Севера» Лавельского с/с | 35 | 1928-1959 |
| Ф. п-1200 | «Пятилетка» Пильегорского с/с | 19 | 1929-1958 |
| Ф. п-8138 | «Родина» Покшеньгского с/с | 32 | 1934-1966 |
| Ф. п-190 | «Россия» | 98 | 1920-1965 |
| Ф. п-1191 | «Сдвиг» Пильегорского с/с | 19 | 1932-1956 |
| Ф. п-5290 | «Стахановец» Леуновского с/с | 6 | 1947-1957 |
| Ф. п-8281 | «Стахановец» Сулецкого с/с | 23 | 1940-1965 |
| Ф. п-1194 | «Трудовик» Труфаногорского с/с | 19 | 1934-1959 |

Плесецкого района

| | | | |
|-----------|----------------------------------------|----|-----------|
| Ф. п-2414 | «Авангард» Холмогорского с/с | 22 | 1934-1955 |
| Ф. п-2396 | «Большевик» Савинского с/с | 14 | 1936-1952 |
| Ф. п-2420 | «Восход» Церковнического с/с | 11 | 1945-1955 |
| Ф. п-2418 | им. К.Е. Ворошилова Кочмасского с/с | 7 | 1949-1955 |
| Ф. п-2425 | им. С.М. Кирова Петровского с/с | 22 | 1937-1960 |
| Ф. п-2406 | им. Н.В. Левачёва Кочмасского с/с | 19 | 1939-1959 |
| Ф. п-7089 | им. В.И. Ленина Кочмасского с/с | 19 | 1931-1965 |
| Ф. п-3022 | им. В.И. Ленина Майнемского с/с | 8 | 1948-1955 |
| Ф. п-2256 | им. А.С. Ляшкова Петровского с/с | 12 | 1933-1950 |
| Ф. п-8401 | «Коммунист» Савинского с/с | 11 | 1954-1968 |
| Ф. п-2214 | «Красное знамя» Ярнемского с/с | 27 | 1921-1955 |
| Ф. п-2408 | «Красный партизан» Церковнического с/с | 11 | 1939-1955 |
| Ф. п-2407 | «Красный фронт» Самодедского пос/с | 13 | 1943-1956 |
| Ф. п-2410 | «Новый Север» Оксовского с/с | 10 | 1940-1952 |
| Ф. п-2416 | «1 Мая» Церковнического с/с | 6 | 1939-1950 |
| Ф. п-7158 | «Правда Севера» Кенорецкого с/с | 10 | 1952-1968 |
| Ф. п-2421 | «Призыв» Пабережского с/с | 22 | 1930-1955 |
| Ф. п-2409 | «Светлый путь» Кочмасского с/с | 40 | 1940-1990 |
| Ф. п-2411 | «Сталинский призыв» Оксовского с/с | 17 | 1936-1957 |
| Ф. п-2258 | Турчасовского Посадного с/с | 12 | 1939-1950 |
| Ф. п-2262 | Целягинского Посадного с/с | 6 | 1939-1945 |

Приморского района

| | | | |
|-----------|---------------------------------------------------|----|-----------|
| Ф. п-7827 | «Беломор» | 39 | 1958-1987 |
| Ф. п-5121 | «2-я пятилетка» Концеворского с/с | 42 | 1920-1961 |
| Ф. п-2620 | «10 лет освобождения Севера от белых» Унского с/с | 28 | 1928-1960 |

| | | | |
|-----------|---------------------------------------------------------|-----|-----------|
| Ф. п-3334 | «Дружба» Княжеостровского с/с | 20 | 1946-1961 |
| Ф. п-5205 | «Заостровский» племзавода | 101 | 1950-1991 |
| Ф. п-7833 | «Зарница» Ижемского с/с | 8 | 1935-1960 |
| Ф. п-7852 | «Заря» Лопшеньгского с/с | 30 | 1960-1981 |
| Ф. п-2619 | им. М.И. Калинина | 48 | 1935-1981 |
| Ф. п-7709 | им. М.И. Калинина Вознесенского с/с | 21 | 1934-1959 |
| Ф. п-7757 | им. С.М. Кирова Нижнерыболовского с/с | 10 | 1950-1959 |
| Ф. п-7717 | им. В.И. Ленина | 26 | 1935-1961 |
| Ф. п-7836 | им. В.И. Ленина Вагинского отделения Конецдворского с/с | 21 | 1934-1961 |
| Ф. п-3273 | им. 14-й годовщины Октябрьской революции | 30 | 1932-1957 |
| Ф. п-7711 | им. В.М. Яковленкова Конецдворского с/с | 14 | 1946-1959 |
| Ф. п-2037 | «Красная заря» Яреньгского с/с | 18 | 1931-1960 |
| Ф. п-7756 | «Красное знамя» Патракеевского с/с | 41 | 1947-1981 |
| Ф. п-7754 | «Красный восход» | 83 | 1929-1991 |
| Ф. п-7708 | «Красный Октябрь» Вознесенского с/с | 8 | 1936-1950 |
| Ф. п-2029 | «Красный рыбак» Унского с/с | 59 | 1920-1959 |
| Ф. п-5119 | «Новый мир» Шихиринского с/с | 29 | 1930-1960 |
| Ф. п-7838 | «Новый путь» Вознесенского с/с | 7 | 1943-1950 |
| Ф. п-2012 | «Новый путь» Пустошинского с/с | 33 | 1931-1957 |
| Ф. п-5191 | «Организатор» партийный комитет племзавода-колхоза | 156 | 1933-1990 |
| Ф. п-3343 | «Первомайский» | 9 | 1944-1959 |
| Ф. п-7703 | «Победа» Часовенского с/с | 17 | 1945-1961 |
| Ф. п-2036 | «Промышленник» Лопшеньгского с/с | 29 | 1930-1960 |
| Ф. п-2034 | «Путь к коммунизму» Летнезолотицкого с/с | 30 | 1924-1960 |
| Ф. п-5124 | «Путь к социализму» Кудьмозерского с/с | 22 | 1931-1956 |
| Ф. п-5131 | «Революция» | 27 | 1920-1958 |
| Ф. п-5127 | «Северный рыбак» | 69 | 1921-1988 |
| Ф. п-7831 | «Ударник» Нижнерыболовского с/с | 10 | 1934-1950 |

Приозёрного района

| | | | |
|-----------|---------------------------------------|----|-----------|
| Ф. п-7139 | «Бережная дубрава» Конёвского с/с | 10 | 1950-1959 |
| Ф. п-7155 | «Большевик» Красновского с/с | 7 | 1955-1961 |
| Ф. п-7110 | «Весна» Конёвского с/с | 10 | 1958-1965 |
| Ф. п-7090 | «Вперёд» Троицкого с/с | 9 | 1950-1958 |
| Ф. п-7132 | «Заря» Троицкого с/с | 8 | 1954-1961 |
| Ф. п-7092 | им. С.М. Будённого Архангельского с/с | 14 | 1944-1957 |
| Ф. п-7150 | им. К.Е. Ворошилова Волосовского с/с | 4 | 1950-1953 |
| Ф. п-7156 | им. К.Е. Ворошилова Плесского с/с | 8 | 1946-1953 |
| Ф. п-7104 | им. К.Е. Ворошилова Ундозерского с/с | 13 | 1945-1957 |

| | | | |
|-----------|----------------------------------------|----|-----------|
| Ф. п-7105 | им. М.И. Калинина Почезерского с/с | 15 | 1950-1967 |
| Ф. п-7120 | им. В.В. Куйбышева Архангельского с/с | 13 | 1945-1959 |
| Ф. п-7091 | им. В.И. Ленина Ундозерского с/с | 10 | 1948-1957 |
| Ф. п-7107 | им. В.И. Ленина Федовского с/с | 12 | 1950-1961 |
| Ф. п-7102 | им. В.М. Молотова Ошевенского с/с | 10 | 1950-1959 |
| Ф. п-7119 | им. И.В. Сталина Кенорецкого с/с | 14 | 1944-1957 |
| Ф. п-7122 | им. И.В. Сталина Плесского с/с | 7 | 1947-1959 |
| Ф. п-7148 | «Искра» Троицкого с/с | 6 | 1956-1961 |
| Ф. п-7149 | «Красный Октябрь» Рыжковского с/с | 8 | 1950-1961 |
| Ф. п-7111 | «Красный Север» Ошевенского с/с | 16 | 1935-1950 |
| Ф. п-7154 | «Луч Октября» Федовского с/с | 7 | 1951-1958 |
| Ф. п-5096 | «Новая жизнь» Кенорецкого с/с | 9 | 1950-1958 |
| Ф. п-7112 | «Новый путь» Кенорецкого с/с | 8 | 1950-1957 |
| Ф. п-7144 | «Парижский коммунар» Красновского с/с | 12 | 1946-1958 |
| Ф. п-7117 | «Первое мая» Першлахтинского с/с | 15 | 1933-1959 |
| Ф. п-7146 | «Первое мая» Федовского с/с | 6 | 1944-1950 |
| Ф. п-7099 | «Пламя Севера» Лукинского с/с | 15 | 1942-1958 |
| Ф. п-7129 | «Путь Ильича» Ошевенского с/с | 17 | 1945-1961 |
| Ф. п-7108 | «Путь к коммунизму» Архангельского с/с | 20 | 1932-1960 |
| Ф. п-7121 | «Путь к коммунизму» Красновского с/с | 8 | 1950-1957 |
| Ф. п-7143 | «Путь к социализму» Архангельского с/с | 8 | 1942-1950 |
| Ф. п-7151 | «Рабочий» Янгорского с/с | 6 | 1953-1958 |
| Ф. п-7103 | «Рассвет» Заднедубровского с/с | 10 | 1950-1959 |
| Ф. п-7109 | «Родина» Архангельского с/с | 12 | 1950-1961 |
| Ф. п-7118 | «Смена» Самковского с/с | 22 | 1933-1961 |
| Ф. п-7130 | «3-й решающий» Конёвского с/с | 11 | 1940-1950 |
| Ф. п-7114 | «4-й завершающий» Красновского с/с | 13 | 1943-1958 |
| Ф. п-7101 | «XVI партсъезд» Федовского с/с | 15 | 1943-1958 |

Ровдинского района

| | | | |
|-----------|----------------------------------------|----|-----------|
| Ф. п-1298 | «Верный путь» Пуйского с/с | 20 | 1936-1958 |
| Ф. п-5968 | «Заветы Ленина» Благовещенского с/с | 10 | 1950-1959 |
| Ф. п-4086 | им. А.А. Андреева Усть-Паденгского с/с | 13 | 1950-1958 |
| Ф. п-1667 | им. С.М. Будённого Усть-Пуйского с/с | 22 | 1936-1959 |
| Ф. п-5981 | им. А.А. Жданова Низовского с/с | 23 | 1946-1967 |
| Ф. п-5982 | им. В.И. Ленина Игнатовского с/с | 10 | 1950-1959 |
| Ф. п-1680 | им. И.В. Сталина Глубоковского с/с | 19 | 1939-1958 |
| Ф. п-4087 | им. И.В. Сталина Игнатовского с/с | 14 | 1947-1959 |
| Ф. п-5979 | им. И.В. Сталина Низовского с/с | 10 | 1950-1959 |

| | | | |
|--------------------------------|----------------------------------------------------------|----|-----------|
| Ф. п-1670 | «Колхозник» Верхопаденьгского с/с | 23 | 1937-1959 |
| Ф. п-3108 | «Красная новь» Верхопаденьгского с/с | 14 | 1946-1959 |
| Ф. п-2464 | «Красное знамя» Попо-Наволоцкого с/с | 20 | 1940-1959 |
| Ф. п-1294 | «Красный доброволец» Пуйского с/с | 25 | 1934-1959 |
| Ф. п-1663 | «Крестьянин» Попо-Наволоцкого с/с | 17 | 1940-1958 |
| Ф. п-5976 | «Ленинский путь» Благовещенского с/с | 15 | 1946-1959 |
| Ф. п-1297 | «Организатор» Пуйского с/с | 30 | 1935-1959 |
| Ф. п-5977 | «1 Мая» Липовского с/с | 13 | 1946-1958 |
| Ф. п-5985 | «Полярная звезда» Липовского с/с | 13 | 1946-1958 |
| Ф. п-1664 | «Прогресс» Паденьгского с/с | 7 | 1934-1949 |
| Ф. п-1671 | «Трудовой пахарь» Суландского с/с | 25 | 1935-1958 |
| <i>Сольвычегодского района</i> | | | |
| Ф. п-2233 | «Большевик» Минского с/с | 11 | 1946-1959 |
| Ф. п-3019 | «Землероб» Андреевского с/с | 10 | 1947-1956 |
| Ф. п-3501 | «Красный пахарь» Заболотского с/с | 21 | 1936-1956 |
| Ф. п-1690 | колхозов «Искра» Пачеозерского и Песчанского сельсоветов | 16 | 1942-1956 |
| <i>Устьянского района</i> | | | |
| Ф. п-4258 | «Бестужевский» Бестужевского с/с | 36 | 1947-1964 |
| Ф. п-3402 | «Борьба» Павлицовского с/с | 9 | 1947-1955 |
| Ф. п-3403 | «Вировский» Вировского с/с | 16 | 1939-1959 |
| Ф. п-4259 | «Заветы Ильича» Малодорского с/с | 10 | 1950-1960 |
| Ф. п-3406 | Зарузского Малодорского с/с | 14 | 1943-1950 |
| Ф. п-4257 | «Ивашевский» Бестужевского с/с | 11 | 1939-1948 |
| Ф. п-4523 | им. С.М. Будённого Первомайского с/с | 19 | 1940-1957 |
| Ф. п-4522 | им. К.Е. Ворошилова Рыжковского с/с | 12 | 1943-1954 |
| Ф. п-3407 | им. Г. Димитрова Едемского с/с | 7 | 1948-1954 |
| Ф. 3408 | им. А.А. Жданова Малодорского с/с | 10 | 1950-1959 |
| Ф. п-2863 | им. М.И. Калинина Ростовского с/с | 10 | 1950-1959 |
| Ф. п-4341 | им. С.М. Кирова Березницкого с/с | 12 | 1950-1960 |
| Ф. п-3386 | им. С.М. Кирова Шангальского с/с | 10 | 1950-1959 |
| Ф. п-2848 | им. И.В. Мичурина Бестужевского с/с | 13 | 1944-1959 |
| Ф. п-3410 | им. VII съезда Советов Плосского с/с | 6 | 1945-1950 |
| Ф. п-2851 | им. И.В. Сталина Березницкого с/с | 18 | 1943-1959 |
| Ф. п-8004 | им. И.В. Сталина Минского с/с | 11 | 1949-1959 |
| Ф. п-4065 | им. И.В. Сталина Чадромского с/с | 9 | 1943-1950 |
| Ф. п-3411 | им. А.В. Суворова Строевского с/с | 56 | 1950-1965 |
| Ф. п-3412 | им. М.В. Фрунзе Шангальского с/с | 14 | 1946-1959 |
| Ф. п-3405 | им. Н.С. Хрущёва Ростовского с/с | 13 | 1948-1959 |

| | | | |
|-----------|----------------------------------------------------------------------|----|-----------|
| Ф. п-3413 | им. В.И. Чапаева Череновского с/с | 17 | 1949-1965 |
| Ф. п-3409 | «Красная звезда» Малодорского с/с | 11 | 1949-1960 |
| Ф. п-465 | «Красное знамя» Орловского с/с | 64 | 1925-1965 |
| Ф. п-7412 | «Красный пахарь» | 10 | 1947-1959 |
| Ф. п-6237 | «Ленинский путь» Березницкого с/с и «Ленинский путь» Чадромского с/с | 21 | 1947–1965 |
| Ф. п-467 | «Минский» Минского с/с | 37 | 1929-1965 |
| Ф. п-4064 | «Новая жизнь» Васильевского с/с | 17 | 1944-1964 |
| Ф. п-3416 | «Организатор» Ростовского с/с | 25 | 1947-1965 |
| Ф. п-4260 | «1 Мая» Васильевского с/с | 10 | 1948-1957 |
| Ф. п-4261 | «Победа» Кустовского с/с | 14 | 1940-1958 |
| Ф.2864 | «Прилуцкий» Строевского с/с | 13 | 1943-1959 |
| Ф.8002 | «Путь к коммунизму» Ростовского с/с | 15 | 1954-1969 |
| Ф. п-3417 | «Путь Ленина» Плосского с/с | 18 | 1950-1965 |
| Ф. п-4525 | «Правда Севера» Чадромского с/с | 12 | 1949-1965 |
| Ф. п-8003 | «Родина» Ростовского с/с | 86 | 1958-1988 |
| Ф. п-4263 | «Светлый путь» Строевского с/с | 13 | 1947-1959 |
| Ф. п-2850 | «Союз» Березницкого с/с | 43 | 1949-1965 |
| Ф. п-4262 | «Сталинец» Череновского с/с | 18 | 1943-1959 |
| Ф. п-3419 | «Сталинский путь» Плосского с/с | 7 | 1950-1954 |
| Ф. п-7408 | «Шеломенский» | 7 | 1947-1959 |

Холмогорского района

| | | | |
|-----------|----------------------------------------|----|-----------|
| Ф. п-1808 | «Всходы», дер. Хомяковская | 51 | 1936-1988 |
| Ф. п-2454 | «Дружба» Сийского с/с | 14 | 1947-1961 |
| Ф. п-1822 | «Заветы Ильича» Паниловского с/с | 29 | 1930-1959 |
| Ф. п-2676 | «Заветы Ленина» Селецкого с/с | 11 | 1948-1961 |
| Ф. п-7878 | «Заря» Койдокурского с/с | 18 | 1957-1976 |
| Ф. п-2446 | «Знамя» Григоровского с/с | 13 | 1946-1959 |
| Ф. п-3362 | «Знамя Победы» Ломоносовского с/с | 13 | 1950-1967 |
| Ф. п-3360 | им. К.Е. Ворошилова Матигорского с/с | 10 | 1934-1958 |
| Ф. п-3356 | им. Второй пятилетки Лявленского с/с | 10 | 1940-1950 |
| Ф. п-1801 | им. XVIII партсъезда Лявленского с/с | 17 | 1939-1957 |
| Ф. п-3606 | им. М.И. Калинина Ракульского с/с | 32 | 1947-1981 |
| Ф. п-3133 | им. М.И. Калинина Сояльского с/с | 10 | 1937-1960 |
| Ф. п-3359 | им. С.М. Кирова Курейского с/с | 11 | 1946-1958 |
| Ф. п-4904 | им. Н.К. Крупской Сояльского с/с | 17 | 1937-1965 |
| Ф. п-3607 | им. В.В. Куйбышева Чухчеремского с/с | 16 | 1949-1967 |
| Ф. п-1832 | им. М.В. Ломоносова Ломоносовского с/с | 39 | 1931-1967 |

| | | | |
|-----------|----------------------------------------|----|-----------|
| Ф. п-3335 | им. 50-летия Октября, дер. Марковская | 45 | 1937-1989 |
| Ф. п-3336 | «Коллективный труд» Ухтостровского с/с | 6 | 1946-1959 |
| Ф. п-316 | «Красная звезда» Кехотского с/с | 25 | 1920-1942 |
| Ф. п-2593 | «Красное знамя» Леуновского с/с | 14 | 1948-1965 |
| Ф. п-1802 | «Красный Октябрь» | 24 | 1930-1958 |
| Ф. п-3609 | «Красный Октябрь» Княжестровского с/с | 14 | 1941-1950 |
| Ф. п-2453 | «Красный Октябрь» Селецкого с/с | 19 | 1940-1961 |
| Ф. п-1813 | «Новая жизнь» Копачёвского с/с | 33 | 1943-1981 |
| Ф. п-3339 | «Новая стройка» Курейского с/с | 11 | 1945-1959 |
| Ф. п-3608 | «Первомайский» Коскогорского с/с | 11 | 1952-1957 |
| Ф. п-1936 | «Победа» Ухтостровского с/с | 8 | 1946-1966 |
| Ф. п-3358 | «Победа» Ухтостровского с/с | 16 | 1946-1962 |
| Ф. п-4480 | «Путь к коммунизму», дер. Копачёво | 40 | 1950-1989 |
| Ф. п-1807 | «Рассвет Севера» Быстрокурского с/с | 31 | 1935-1969 |
| Ф. п-2675 | «Родник» Григоровского с/с | 16 | 1936-1961 |
| Ф. п-2447 | «Советский путь» Хаврогорского с/с | 11 | 1947-1961 |
| Ф. п-3605 | «Союз» Койдокурского с/с | 9 | 1950-1957 |
| Ф. п-3341 | «Ударник» Коскогорского с/с | 8 | 1946-1955 |

Черевковского района

| | | | |
|-----------|--------------------------------------|----|-----------|
| Ф. п-991 | «Безбожник» Дмитриевского с/с | 14 | 1934-1956 |
| Ф. п-948 | «Большевик» Лихачёвского с/с | 9 | 1934-1956 |
| Ф. п-950 | «Животновод» | 29 | 1919-1957 |
| Ф. п-964 | «За новый Север» Березницкого с/с | 15 | 1933-1949 |
| Ф. п-3239 | им. К.Е. Ворошилова Лихачёвского с/с | 9 | 1944-1956 |
| Ф. п-3784 | им. А.А. Жданова Синицкого с/с | 10 | 1949-1958 |
| Ф. п-3786 | им. М.И. Калинина Холмовского с/с | 10 | 1941-1958 |
| Ф. п-968 | им. Коминтерна Дмитриевского с/с | 16 | 1931-1955 |
| Ф. п-3791 | «Искра» Дмитриевского с/с | 13 | 1947-1957 |
| Ф. п-4778 | «Красная деревня» Холмовского с/с | 6 | 1954-1958 |
| Ф. п-979 | «Красная поляна» Черевковского с/с | 14 | 1929-1959 |
| Ф. п-3790 | «Новый путь» Ляховского с/с | 31 | 1945-1957 |
| Ф. п-943 | «Октябрь» Бритвинского с/с | 12 | 1935-1956 |
| Ф. п-6023 | «Первомайский» Федьковского с/с | 8 | 1934-1959 |
| Ф. п-3236 | «По пути Ильича» Черевковского с/с | 9 | 1947-1956 |
| Ф. п-4342 | «Рассвет» Ляховского с/с | 11 | 1947-1959 |

Шенкурского района

| | | | |
|-----------|----------------------------------|----|-----------|
| Ф. п-1436 | «Большевик» Усть-Тарнянского с/с | 21 | 1931-1951 |
| Ф. п-3551 | «Вперёд к коммунизму» | 22 | 1947-1965 |

| | | | |
|-----------|---------------------------------------------|-----|-----------|
| Ф. п-2466 | «Заветы Ленина» Усть-Паденьгского с/с | 22 | 1946-1961 |
| Ф. п-1428 | им. XXI съезда КПСС | 26 | 1940-1969 |
| Ф. п-3552 | им. М.И. Калинина Сюзского с/с | 13 | 1940-1958 |
| Ф. п-1678 | им. С.М. Кирова Михайловского с/с | 23 | 1935-1961 |
| Ф. п-3548 | им. В.И. Ленина, дер. Наводово | 107 | 1950-1988 |
| Ф. п-5971 | им. В.И. Ленина Паденьгского с/с | 10 | 1950-1959 |
| Ф. п-703 | им. И.В. Сталина Верхоледского с/с | 50 | 1926-1960 |
| Ф. п-819 | им. А.В. Суворова Шенгского с/с | 25 | 1926-1959 |
| Ф. п-6730 | им. А.С. Пушкина Ямскогорского с/с | 15 | 1950-1965 |
| Ф. п-1430 | им. М.С. Урицкого Ямскогорского с/с | 20 | 1935-1959 |
| Ф. п-210 | «Комсомолец» Усть-Сюзского с/с | 96 | 1919-1960 |
| Ф. п-3553 | «Красная деревня» Шенгского с/с | 9 | 1950-1958 |
| Ф. п-3554 | «Красное знамя» Шенгского с/с | 11 | 1950-1959 |
| Ф. п-1845 | «Красный Октябрь» Котажского с/с | 21 | 1937-1959 |
| Ф. п-2507 | «Красный путиловец» Шеговарского с/с | 46 | 1948-1965 |
| Ф. п-1842 | «Красный Север» Сметанинского с/с | 15 | 1919-1952 |
| Ф. п-577 | «Лесная новь» промыслового Шахановского с/с | 56 | 1919-1958 |
| Ф. п-1395 | «Новая жизнь» Литвиновского с/с | 31 | 1919-1959 |
| Ф. п-1668 | «Новые всходы» Суландского с/с | 18 | 1935-1961 |
| Ф. п-3895 | «Новь» Никольского с/с | 9 | 1950-1958 |
| Ф. п-222 | «Новый путь» Химаневского с/с | 49 | 1917-1952 |
| Ф. п-2508 | «Новый путь» Шеговарского с/с | 14 | 1947-1962 |
| Ф. п-1437 | «Новый строй» Федорогорского с/с | 14 | 1937-1950 |
| Ф. п-3555 | «Октябрьская революция» Тарнянского с/с | 10 | 1950-1959 |
| Ф. п-569 | «1 Мая» Вараминского с/с | 25 | 1927-1958 |
| Ф. п-570 | «По ленинскому пути» Тарнянского с/с | 65 | 1919-1965 |
| Ф. п-228 | «Путь к коммунизму» Верхопаденьгского с/с | 46 | 1919-1959 |
| Ф. п-830 | «Путь к коммунизму» Никольского с/с | 20 | 1936-1959 |
| Ф. п-5970 | «Россия» Ровдинского с/с | 18 | 1951-1961 |
| Ф. п-4088 | «Серп и молот» Верхопаденьгского с/с | 19 | 1937-1961 |
| Ф. п-4898 | «40 лет Октября» Ледско-Немировского с/с | 10 | 1950-1959 |
| Ф. п-567 | «Трудовик» Усть-Паденьгского с/с | 47 | 1919-1959 |

г. Архангельска

Исакогорского района

| | | | |
|-----------|----------------------------------|----|-----------|
| Ф. п-5215 | «Вторая пятилетка» | 7 | 1944-1950 |
| Ф. п-5244 | им. XVII партсъезда | 12 | 1940-1950 |
| Ф. п-5200 | им. 2-го краевого съезда Советов | 7 | 1945-1951 |
| Ф. п-5218 | «Исакогорка» | 9 | 1931-1942 |

| | | | |
|-----------------------------|-------------------------------------------------------------------------|-----|-----------|
| Ф. п-5225 | «Красный огородник» Заостровского с/с <i>Первомайского района</i> | 12 | 1941-1950 |
| Ф. п-4412 | «8 Марта» | 7 | 1942-1950 |
| Ф. п-4414 | «Животновод» | 17 | 1931-1950 |
| Ф. п-4416 | «Красная заря» | 9 | 1942-1950 |
| Ф. п-4411 | «1 Мая» Уемского с/с | 10 | 1933-1950 |
| Ф. п-4415 | «Путь к коммунизму» Уемского с/с | 16 | 1950-1957 |
| Ф. п-4413 | «Труд» | 11 | 1931-1949 |
| <i>Пролетарского района</i> | | | |
| Ф. п-6771 | «Северный большевик» | 19 | 1932-1950 |
| <i>Ненецкого округа</i> | | | |
| Ф. п-2939 | «Арктика», дер. Вайгач, Амдерминский район | 20 | 1940-1958 |
| Ф. п-3422 | «Верный путь» Омского с/с, Канино-Тиманский район | 11 | 1944-1959 |
| Ф. п-2822 | «Возрождение» Нарьян-Марского горсовета | 16 | 1930-1957 |
| Ф. п-4028 | «Вперёд», Нарьян-Марский район | 14 | 1941-1958 |
| Ф. п-4361 | «Дружба», Большеземельский район | 20 | 1945-1958 |
| Ф. п-2938 | «Дружба народов», дер. Каратайка | 43 | 1947-1989 |
| Ф. п-3751 | «Звезда», Хоседа-Хардского тундрового совета, Большеземельский район | 19 | 1932-1953 |
| Ф. п-1880 | им. И.П. Выучейского Малоземельского тундрового совета | 21 | 1937-1957 |
| Ф. п-2935 | им. И.П. Выучейского, пос. Нельмин Нос | 66 | 1940-1989 |
| Ф. п-2820 | «20 лет Октября», Нарьян-Марский район | 24 | 1939-1958 |
| Ф. п-2979 | им. М.М. Громова | 14 | 1943-1960 |
| Ф. п-2824 | им. XXII съезда КПСС, дер. Коткино | 38 | 1941-1983 |
| Ф. п-1882 | им. С.М. Кирова, дер. Тельвиска | 31 | 1939-1972 |
| Ф. п-1884 | им. В.И. Ленина, с. Великовисочное | 136 | 1934-1989 |
| Ф. п-2975 | им. В.И. Ленина | 9 | 1946-1960 |
| Ф. п-1879 | им. 50-летия Октября, дер. Андег | 48 | 1940-1983 |
| Ф. п-1889 | им. П.Г. Смидовича | 18 | 1940-1958 |
| Ф. п-2823 | им. И.В. Сталина Великовисочного с/с | 8 | 1939-1957 |
| Ф. п-3754 | им. И.В. Сталина Варандейского тундрового совета | 26 | 1939-1960 |
| Ф. п-5251 | им. Н.С. Хрущёва Тиманского тундрового совета | 12 | 1935-1959 |
| Ф. п-1891 | им. В.И. Чапаева, дер. Осколково | 26 | 1941-1967 |
| Ф. п-2972 | им. В.П. Чкалова Канинского тундрового совета, Канино-Тиманский район | 15 | 1933-1960 |
| Ф. п-2821 | «Искра», Нарьян-Марский район | 11 | 1947-1958 |
| Ф. п-2978 | «Канин» | 14 | 1946-1959 |
| Ф. п-2931 | «Кара-Харбей» Карского тундрового совета, Амдерминский район | 16 | 1933-1951 |

| | | | |
|-----------|-------------------------------------------------------------------------|-----|-----------|
| Ф. п-1883 | «Красная Печора», Нижне-Печорский район | 18 | 1933-1951 |
| Ф. п-2977 | «Красное знамя» | 14 | 1948-1959 |
| Ф. п-4029 | «Красное знамя», дер. Куя | 14 | 1950-1967 |
| Ф. п-2818 | «Красный рыбак», Нарьян-Марский район | 9 | 1946-1957 |
| Ф. п-2932 | «Красный Октябрь», пос. Кара | 47 | 1948-1983 |
| Ф. п-2816 | «Няръяна-ты», пос. Хонгурей | 52 | 1935-1990 |
| Ф. п-1885 | «Новый путь», Нарьян-Марский район | 12 | 1945-1957 |
| Ф. п-1886 | Первого ненецкого оленеводческого колхоза (ПНОК), Нижне-Печорский район | 7 | 1930-1938 |
| Ф. п-1881 | «Победа», дер. Оксино | 77 | 1933-1989 |
| Ф. п-3753 | «Полоха» Хоседа-Хардского тундрового совета, Большеземельский район | 25 | 1931-1953 |
| Ф. п-2974 | «Полярная звезда» | 13 | 1947-1960 |
| Ф. п-5183 | «Путь Ильича», пос. Хорей-Вер | 54 | 1952–1989 |
| Ф. п-2976 | «Путь к коммунизму», с. Нижняя Пеша | 195 | 1943-1989 |
| Ф. п-4030 | «Путь к коммунизму» Великовисочного с/с | 10 | 1952-1959 |
| Ф. п-5181 | «Рассвет Севера», пос. Харута | 70 | 1954-1988 |
| Ф. п-1887 | «Родина», дер. Лабожское | 42 | 1934-1983 |
| Ф. п-7674 | «Россия», дер. Ома | 38 | 1960-1989 |
| Ф. п-2819 | «Север», Нарьян-Марский район | 26 | 1932-1960 |
| Ф. п-1888 | «Северная звезда», дер. Макарово | 14 | 1943-1958 |
| Ф. п-2982 | «Северная звезда» Пешского с/с | 29 | 1926-1960 |
| Ф. п-2973 | «Северный полюс», с. Несь | 84 | 1946-1989 |
| Ф. п-6957 | «Тиманец», пос. Индига | 13 | 1958-1967 |
| Ф. п-1890 | «Харп», пос. Красное | 115 | 1932-1989 |
| Ф. п-1859 | «Ядэй-Ты», Канино-Тиманский район | 17 | 1935-1954 |

Коммуны

| | | | |
|-----------|------------------------------------------|----|-----------|
| Ф. п-207 | «Новая деревня», Емецкий район | 11 | 1921-1931 |
| Ф. п-6390 | «1 Мая» Суходольского с/с, Ленский район | 4 | 1929-1937 |
| Ф. п-5132 | им. И.В. Сталина, Приморский район | 8 | 1930-1934 |
| Ф. п-6403 | Рочевской коммуны, Онежский район | 3 | 1930-1935 |

Учреждений, организаций и предприятий строительства и архитектуры

| | | | |
|-----------|-----------------------------------------------------------------------------------------------------------------|----|-----------|
| Ф. п-294 | Архангельской государственной строительной конторы Северного крайисполкома | 30 | 1924-1936 |
| Ф. п-8365 | Управления капитального строительства и отдела по делам строительства и архитектуры Архангельского облисполкома | 16 | 1966-1981 |
| Ф. п-5674 | Архангельского управления мостового строительства | 24 | 1937-1964 |

| | | | |
|-----------|---------------------------------------------------------------|----|-----------|
| Ф. п-8147 | Территориального строительного объединения «Архангельскстрой» | 44 | 1963-1991 |
| Ф. п-8092 | Объединения «Облмежколхозстрой», г. Архангельск | 17 | 1964-1981 |

Тресты
«Главархангельскстрой»

| | | | |
|-----------|------------------------------------------------------------------------|-----|-----------|
| Ф. п-5014 | Строительно-монтажного треста № 1, г. Архангельск | 261 | 1936-1989 |
| Ф. п-7910 | Строительно-монтажного треста № 2, г. Архангельск | 104 | 1958-1989 |
| Ф. п-8103 | Строительно-монтажного треста № 3, г. Архангельск | 131 | 1963-1991 |
| Ф. п-6466 | Строительно-монтажного треста № 4, г. Новодвинск | 302 | 1954-1987 |
| Ф. п-6458 | Строительно-монтажного треста № 5, г. Архангельск | 89 | 1963-1987 |
| Ф. п-1700 | Строительно-монтажного треста № 6, г. Коряжма Котласского района | 554 | 1935-1991 |
| Ф. п-2271 | Строительно-монтажного треста № 7, пос. Савинский Плесецкого района | 124 | 1949-1988 |
| Ф. п-8380 | Архангельского домостроительного комбината | 38 | 1968-1990 |
| Ф. п-881 | Архангельского строительного треста «Архангельскгоргражданстрой» | 272 | 1931-1990 |
| Ф. п-8548 | Треста «Отделстрой» | 42 | 1977-1990 |
| Ф. п-8378 | Треста «Архангельскстройтранс» | 33 | 1965-1988 |
| Ф. п-8382 | Треста «Севтрансстрой» | 236 | 1961-1989 |
| Ф. п-8154 | Треста «Спецстроймеханизация» | 30 | 1964-1988 |
| Ф. п-2027 | Треста «Севдревстрой» | 31 | 1966-1990 |
| Ф. п-6767 | Треста «Архангельсксельстрой» | 26 | 1964-1985 |
| Ф. п-8104 | Северодвинского городского ремонтно-строительного треста | 20 | 1964-1983 |

Управления

| | | | |
|-----------|-----------------------------------------------------------------------------------------------------------------------------------|----|-----------|
| Ф. п-6764 | Архангельского монтажного управления «Севзапэлектромонтаж» | 24 | 1960-1981 |
| Ф. п-8149 | Архангельского монтажного управления «Севсантехмонтаж» | 22 | 1962-1981 |
| Ф. п-8563 | Строительно-монтажного управления № 6 треста № 4, Исакогорский район г. Архангельска | 4 | 1978-1981 |
| Ф. п-8101 | Ремонтно-строительного управления № 5, Исакогорский район г. Архангельска | 20 | 1961-1980 |
| Ф. п-3573 | Управления Южно-Печорского строительства Министерства путей сообщения, Вельский район | 24 | 1949-1961 |
| Ф. п-5901 | Строительного управления Южно-Печорского строительства, г. Котлас | 18 | 1953-1961 |
| Ф. п-8420 | Приводинского линейно-производственного управления магистральных газопроводов производственного объединения «Ухтатрансгаз», | 21 | 1969-1981 |

| | | | |
|-----------|--------------------------------------------------------------------------------------------|----|-----------|
| | Котласский район | | |
| Ф. п-8421 | Приводинского строительного управления № 2 треста «Ярославнефтегазстрой», Котласский район | 13 | 1968-1981 |
| Ф. п-4357 | Киземского завода домостроения № 6 треста «Трансстройпромконструкция», Устьянский район | 12 | 1948-1959 |
| Ф. п-8245 | Октябрьского домостроительного комбината, Устьянский район | 38 | 1960-1988 |
| Ф. п-3572 | Солгинского домостроительного комбината треста «Севтрансстрой», Вельский район | 70 | 1948-1988 |
| Ф. п-5897 | Двинского строительного-монтажного управления, Виноградовский район | 22 | 1955-1973 |
| Ф. п-1150 | Строительно-монтажного управления, г. Нарьян-Мар | 66 | 1932-1989 |
| Ф. п-8491 | Строительно-монтажного управления № 3, г. Нарьян-Мар | 7 | 1974-1980 |
| Ф. п-8342 | Няндомского строительного-монтажного управления | 10 | 1962-1970 |
| Ф. п-6249 | Онежского строительного-монтажного управления | 43 | 1952-1989 |
| Ф. п-8247 | Устьянского строительного-монтажного управления | 37 | 1955-1981 |
| Ф. п-8334 | Каргопольского ремонтно-строительного управления | 17 | 1965-1981 |
| Ф. п-8216 | Котласского ремонтно-строительного управления | 16 | 1963-1978 |
| Ф. п-8327 | Ремонтно-строительного управления, г. Нарьян-Мар | 17 | 1967-1983 |
| Ф. п-8340 | Няндомского ремонтно-строительного управления | 27 | 1961-1981 |

Комбинаты, поезда, отряды, участки, колонны

См. также Передвижные механизированные колонны

| | | | |
|-----------|----------------------------------------------------------------------------------------|----|-----------|
| Ф. п-8323 | комбината «Полярник», Коношский район | 30 | 1943–1972 |
| Ф. п-5147 | Машинно-дорожного отряда № 5 треста «Котласжелдорстрой» | 10 | 1954-1961 |
| Ф. п-7989 | Лимендского строительного участка строительного-монтажного поезда № 222, г. Котлас | 18 | 1962-1978 |
| Ф. п-6678 | Строительно-монтажного поезда № 353 Дорстройтреста Северной железной дороги, г. Котлас | 30 | 1953-1981 |
| Ф. п-8345 | Строительно-монтажного поезда № 238, Няндомский район | 33 | 1963-1981 |
| Ф. п-8280 | Строительно-монтажного поезда № 190, Пинежский район | 13 | 1967-1978 |
| Ф. п-8508 | Строительно-монтажного поезда № 520, Пинежский район | 8 | 1974-1981 |
| Ф. п-4147 | Вычегодского строительного участка строительного-монтажного поезда № 222, г. Котлас | 34 | 1953-1978 |
| Ф. п-8593 | Вычегодского строительного участка строительного-монтажного поезда № 222 | 10 | 1982-1991 |
| Ф. п-8137 | Карпогорского ремонтно-строительного управления, Пинежский район | 19 | 1963-1981 |
| Ф. п-8082 | Коношского прорабского участка строительного- | 27 | 1955-1981 |

| | | | |
|-----------|--------------------------------------------------------------------------------------------------------------------|----|-----------|
| | монтажного поезда № 222 | | |
| Ф. п-8324 | Коношского ремонтно-строительного участка | 19 | 1963-1981 |
| Ф. п-8419 | Ремонтно-строительного прорабского участка, Ленский район | 19 | 1963-1981 |
| Ф. п-7684 | Подюжского строительного участка строительного-монтажного поезда № 222, Коношский район | 27 | 1955-1981 |
| Ф. п-8357 | Устьянского ремонтно-строительного участка | 17 | 1965-1981 |
| Ф. п-5511 | Механизированной колонны № 20, Ломоносовский район г. Архангельска | 17 | 1946-1973 |
| Ф. п-8194 | Вельской межхозяйственной передвижной механизированной колонны объединения «Агропромстрой» | 30 | 1959-1988 |
| Ф. п-8203 | Вельской механизированной колонны треста «Архлесстрой» | 21 | 1961-1981 |
| Ф. п-8195 | Вельской механизированной колонны № 83 треста «Запсельэлектросетьстрой» | 16 | 1966-1981 |
| Ф. п-8473 | Передвижной механизированной колонны № 1 треста «Архлесстрой», Верхнетоемский район | 12 | 1970-1981 |
| Ф. п-8321 | Каргопольской передвижной механизированной колонны № 118 | 18 | 1964-1981 |
| Ф. п-8551 | Передвижной механизированной колонны № 207 Строительно-монтажного треста № 6 Главархангельскстроя, Коношский район | 5 | 1977-1981 |
| Ф. п-8168 | Котласской передвижной механизированной колонны № 272 | 19 | 1963-1981 |
| Ф. п-8402 | Плещецкой передвижной механизированной колонны треста «Архлесстрой» | 16 | 1966-1981 |
| Ф. п-8431 | Приморской передвижной механизированной колонны № 271 | 14 | 1967-1981 |
| Ф. п-8498 | Холмогорской передвижной механизированной колонны № 991 | 9 | 1973-1981 |
| Ф. п-2693 | Мостопоезда № 803 треста «Мосторемонттоннель» Министерства путей сообщения | 16 | 1947-1957 |
| Ф. п-7907 | Мостоотряда № 9, г. Архангельск | 48 | 1958-1988 |
| Ф. п-8222 | Мостоотряда № 59, г. Котлас | 18 | 1961-1978 |
| Ф. п-8208 | Ремонтно-прокатной базы треста «Севтранстрой», г. Вельск | 31 | 1954-1981 |
| Ф. п-5717 | Строительства моста через реку Кузнечиху «Кузнечмостострой», г. Архангельск | 21 | 1936-1940 |

Учреждений, организаций и предприятий транспорта

Авиационного

| | | | |
|-----------|-------------------------------------------------------------------------------------|----|-------------------------|
| Ф. п-8515 | Управления гражданской авиации, г. Архангельск | 20 | 1971-1988 |
| Ф. п-6782 | Управления гражданской авиации (бывш. 2-го Архангельского объединённого авиаотряда) | 84 | 1932-1940, 1969-1990 |

| | | | |
|------------------------------------|--------------------------------------------------------------------------------------------------------------------|-----|-----------|
| Ф. п-7489 | Котласского объединённого авиаотряда | 46 | 1949-1991 |
| Ф. п-6007 | Нарьян-Марского объединённого авиаотряда | 67 | 1948-1989 |
| Ф. п-5662 | Аэропорта «Архангельск» полярной авиации | 17 | 1947-1960 |
| Ф. п-3257 | Амдерминского аэропорта | 57 | 1948-1989 |
| Ф. п-6653 | Карпогорского аэропорта | 26 | 1957-1981 |
| Ф. п-6579 | Красноборского аэропорта | 51 | 1937-1981 |
| Ф. п-8236 | Мезенского аэропорта | 23 | 1955-1983 |
| Ф. п-8273 | Онежского аэропорта | 21 | 1963-1983 |
| Ф. п-3102 | Пинежского аэропорта | 17 | 1962-1978 |
| Ф. п-5254 | Пешского аэропорта, пос. Нижняя Пеша Ненецкого национального округа | 32 | 1949-1983 |
| Ф. п-2933 | Усть-Карского аэропорта, Ненецкий национальный округ | 27 | 1944-1967 |
| Ф. п-8376 | Северной авиабазы охраны лесов, г. Архангельск | 16 | 1968-1981 |
| Ф. п-6235 | Архангельского объединённого авиаотряда № 1 | 212 | 1955-1990 |
| <i>Автомобильного и городского</i> | | | |
| Ф.п-879 | Производственного управления строительства и эксплуатации автомобильных дорог, г. Архангельск | 43 | 1929-1988 |
| Ф. п-5923 | Архангельского автотранспортного комбината | 29 | 1958-1981 |
| Ф. п-4993 | Архангельского пассажирского автотранспортного предприятия № 1 | 61 | 1934-1987 |
| Ф. п-5123 | Архангельского пассажирского автотранспортного предприятия № 2 | 33 | 1960-1988 |
| Ф. п-8377 | Архангельского грузового автотранспортного предприятия № 1 | 32 | 1977-1988 |
| Ф. п-8381 | Архангельского грузового автотранспортного предприятия № 2 | 39 | 1960-1981 |
| Ф. п-7682 | Архангельского грузового автотранспортного предприятия № 3 | 26 | 1959-1981 |
| Ф. п-727 | Архангельского трамвайно-троллейбусного управления | 218 | 1920-1988 |
| Ф. п-2011 | Трамвайного парка, Соломбальский район г. Архангельска | 32 | 1932-1957 |
| Ф. п-8094 | Территориального объединения «Архангельскавтотранс» | 35 | 1958-1987 |
| Ф. п-1783 | Вельского автотранспортного предприятия | 38 | 1942-1981 |
| Ф. п-5898 | Котласского пассажирского автотранспортного предприятия | 34 | 1951-1990 |
| Ф. п-8043 | Автотранспортного предприятия, г. Нарьян-Мар | 17 | 1963-1983 |
| Ф. п-8535 | Автотранспортного предприятия Архангельского территориального геологического управления, Ненецкий автономный округ | 12 | 1978-1989 |

| | | | |
|----------------|-----------------------------------------------------------------------------------------------------------------------------|-----|-----------|
| Ф. п-7450 | Автотранспортного предприятия, Няндомский район | 32 | 1948-1981 |
| Ф. п-7438 | Онежского автотранспортного предприятия | 28 | 1959-1983 |
| Ф. п-7037 | Плесецкого автотранспортного предприятия | 29 | 1940-1981 |
| Ф. п-8105 | Северодвинского пассажирского автотранспортного предприятия | 29 | 1963-1989 |
| Ф. п-5046 | Автобазы Архангельского торгового порта | 18 | 1943-1960 |
| Ф. п-5148 | Автогаража Сольвычегодского отделения Северной железной дороги, г. Котлас (бывш. Котласской автомобильной базы) | 11 | 1952-1962 |
| Ф. п-7988 | Автоколонны № 1182, г. Котлас | 33 | 1959-1991 |
| Ф. п-6685 | Автоколонны № 1700, г. Северодвинск | 35 | 1954-1989 |
| Ф. п-5209 | Дорожно-строительного управления № 2, г. Архангельск | 16 | 1952-1972 |
| Ф. п-8295 | Дорожно-строительного управления № 3, Котласский район | 13 | 1965-1977 |
| Ф. п-8410 | Дорожно-строительного управления № 4, Холмогорский район | 14 | 1968-1981 |
| Ф. п-8470 | Дорожного ремонтно-строительного управления, Каргопольский район | 10 | 1972-1981 |
| Ф. п-8472 | Дорожного ремонтно-строительного участка, Шенкурский район | 10 | 1972-1981 |
| Ф. п-8416 | Дорожного ремонтно-строительного управления, Устьянский район | 21 | 1963-1981 |
| <i>Водного</i> | | | |
| Ф. п-839 | Архангельского морского арктического пароходства «Главсевморпути» | 80 | 1933-1955 |
| Ф. п-298 | Управления Северного государственного морского пароходства | 371 | 1923-1955 |
| Ф. п-4440 | Управления водного транспорта «Североэкспорт», Ломоносовский район г. Архангельска | 71 | 1931-1975 |
| Ф. п-5286 | Радиоцентра Северного государственного морского пароходства, г. Архангельск | 17 | 1948-1957 |
| Ф. п-862 | Центрального управления морского строительства (ЦУМОРСТРОЯ) Северного государственного морского пароходства, г. Архангельск | 43 | 1930-1949 |
| Ф. п-5680 | Архангельского управления морских путей | 182 | 1945-1974 |
| Ф. п-2025 | Участка Мосеев остров Архангельского морского торгового порта | 14 | 1942-1955 |
| Ф. п-2149 | Морского канала Архморпути | 20 | 1948-1958 |
| Ф. п-5009 | Портофлота Архангельского морского торгового порта | 25 | 1942-1958 |
| Ф. п-1056 | Водников и порта района Бакарица, Исакогорский район г. Архангельска | 11 | 1920-1924 |
| Ф. п-5233 | Района Бакарица Архангельского морского торгового | 46 | 1942-1961 |

| | | | |
|-----------|-------------------------------------------------------------------------------------|-----|-----------|
| | порта | | |
| Ф. п-5283 | Участка Левый берег Архангельского морского торгового порта | 33 | 1942-1960 |
| Ф. п-4991 | Района Правый берег Архангельского морского торгового порта | 20 | 1942-1957 |
| Ф. п-4368 | Амдерминского морского порта | 39 | 1953-1983 |
| Ф. п-1129 | Нарьян-Марского морского порта | 108 | 1931-1989 |
| Ф. п-2706 | Онежского морского торгового порта | 73 | 1937-1989 |
| Ф. п-1939 | Мезенского морского порта | 98 | 1937-1989 |
| Ф. п-3513 | Морского торгового порта, г. Северодвинск | 43 | 1942-1957 |
| Ф. п-2024 | Лоцманской вахты, Соломбальский район г. Архангельска | 16 | 1935-1956 |
| Ф. п-3812 | Землечерпательного каравана «Двина» Северного государственного морского пароходства | 18 | 1946-1962 |
| Ф. п-1101 | Участка порта Экономия, г. Архангельск | 55 | 1918-1961 |
| Ф. п-7911 | Управления транспортно-рефрижераторного флота, г. Архангельск | 46 | 1954-1987 |
| Ф. п-5029 | Строительной конторы Севморпути, г. Архангельск | 13 | 1940-1955 |
| Ф. п-8220 | Северного бассейнового управления пути, г. Котлас | 48 | 1941-1991 |
| Ф. п-5736 | Архангельского технического участка Северного речного пути | 21 | 1944-1964 |
| Ф. п-1718 | Двиноважского районного речного управления, Виноградовский район | 60 | 1931-1981 |
| Ф. п-1533 | Котласского речного порта | 112 | 1940-1990 |
| Ф. п-1532 | Котласского технического участка | 147 | 1940-1991 |
| Ф. п-4238 | Мезенского районного управления Северного речного пароходства, Лешуконский район | 69 | 1930-1988 |
| Ф. п-701 | Порта Архангельск | 220 | 1923-1961 |
| Ф. п-297 | Пристани пригородного сообщения, г. Архангельск | 76 | 1924-1962 |
| Ф. п-8284 | Пристани Пинега | 35 | 1937-1978 |
| Ф. п-1544 | Пристани Печорского управления речного пароходства, г. Нарьян-Мар | 34 | 1923-1953 |
| Ф. п-227 | Шенкурской пристани | 55 | 1921-1959 |
| Ф. п-1052 | Лайского дока, Приморский район | 42 | 1920-1960 |
| Ф. п-1830 | Бобровского рейда, Приморский район | 145 | 1930-1991 |
| Ф. п-2113 | Ледокола «Дежнёв» | 11 | 1945-1953 |
| Ф. п-4974 | Ледокола «Ленин» | 26 | 1934-1953 |
| | см. также раздел Партийные комитеты (парткомы) с правами райкомов | | |
| Ф.п-875 | Партком Архангельского морского торгового порта | 538 | 1920-1981 |
| Ф. п-1392 | Архангельский партком реки | 39 | 1931-1933 |
| Ф. п-719 | Партком плавсостава транзитных судов Северного | 208 | 1930-1958 |

государственного речного пароходства, г. Котлас

Ф. п-1531 Котласский узловой партком речников 22 1941-1946

Коллективы и ячейки

Ф. п-697 Севкрайкомвода, г. Архангельск 63 1917-1925

Ф. п-1057 Архангельского управления внутренних водных путей 35 1920-1924

Ф. п-19 Котласской конторы Северного государственного речного флота 14 1924-1928

Ф. п-726 Северного управления водных путей 52 1924-1929

Ф. п-308 Управления Беломорского морского транспорта 11 1920-1922

Ф. п-1058 Архангельского районного комитета работников водного транспорта 12 1920-1927

Ф. п-711 Пинежская ячейка ВКП(б) водного транспорта 32 1920-1936

Ф. п-1022 Крейсера «Лейтенант Шмидт» 12 1920-1921

Ф. п-1029 Парохода «Лозовский» 5 1923-1928

Ф. п-1031 Парохода «Профсоюз» 8 1924-1928

Ф. п-1033 Парохода «Р. Люксембург» 5 1924-1927

Ф. п-1025 Ледокола «В. Русанов» 6 1923-1930

Ф. п-1023 Ледокола «Г.Седов» 15 1923-1953

Ф. п-1024 Ледокола «А. Сибиряков» 8 1920-1927

Ф. п-1035 Парохода «Сосновец» 7 1923-1927

Ф. п-1030 Парохода «Умба» 10 1923-1927

Железнодорожного

Ф. п-3046 Стройторгпита вторых путей Данилово–Архангельск, Няндомский район 4 1940-1942

Ф. п-5203 Станции Архангельск 49 1928-1972

Ф. п-8502 Станции Архангельск-город 9 1973-1981

Ф. п-1074 Станции Бакарица 45 1920-1979

Ф. п-8286 Станции Вандыш, Коношский район 39 1934-1976

Ф. п-3574 Головного ремонтно-восстановительного поезда № 22 Вельского строительного управления 14 1943-1954

Ф. п-1977 Стройучастка узкоколейной железной дороги, Верхнетоемский район 14 1947-1956

Ф. п-3221 Станции Вычегда Печорской железной дороги 25 1945-1978

Ф. п-515 Станции Емца Северной железной дороги, Плесецкий район 121 1920-1981

Ф. п-3020 Емцовского подменного пункта локомотивных бригад 55 1943-1981

Ф. п-8091 Станции Ерцево, Коношский район 18 1937-1961

Ф. п-5184 Станции Исакогорка 127 1919-1989

Ф. п-6789 Исакогорской дистанции сигнализации и связи 43 1947-1989

| | | | |
|-----------|--------------------------------------------------------------------------------------------------|-----|-----------|
| Ф. п-5202 | Вагонного депо станции Исакогорка | 91 | 1932-1989 |
| Ф. п-5231 | Локомотивного депо станции Исакогорка | 100 | 1931-1989 |
| Ф. п-5229 | 6-го отделения службы движения станции Исакогорка | 32 | 1920-1946 |
| Ф. п-5284 | Исакогорской дистанции пути (бывш. 21-й) | 68 | 1936-1981 |
| Ф. п-4355 | Депо станции Кизема Печорской железной дороги, Черевковский район | 25 | 1943-1958 |
| Ф. п-2734 | Станции Кодино Северной железной дороги, Онежский район | 20 | 1941-1962 |
| Ф. п-488 | Станции Коноша | 71 | 1922-1989 |
| Ф. п-4945 | Вагонного депо станции Коноша | 48 | 1937-1987 |
| Ф. п-8018 | Оборотного локомотивного депо станции Коноша | 51 | 1936-1989 |
| Ф. п-3051 | Коношской дистанции пути | 51 | 1937-1981 |
| Ф. п-3266 | Восстановительного поезда станции Коноша | 27 | 1943-1969 |
| Ф. п-8123 | Путевой машинной станции № 65, Коношский район | 22 | 1960-1981 |
| Ф. п-6607 | Станции Архангельск-пристань Северной железной дороги | 9 | 1920-1929 |
| Ф.2855 | Станции Костылево, Устьянский район | 26 | 1948-1981 |
| Ф. п-7492 | Станции Котлас-Северный Северной железной дороги | 17 | 1956-1975 |
| Ф. п-1330 | Станции Котлас-Южный Северной железной дороги | 105 | 1919-1990 |
| Ф. п-2101 | Котласской дистанции пути Северной железной дороги | 71 | 1940-1991 |
| Ф. п-2095 | Сольвычегодской дистанции зданий и сооружений Печорской железной дороги, г. Котлас | 25 | 1943-1962 |
| Ф. п-1529 | Вагонного депо Котлас Северной железной дороги | 85 | 1941-1990 |
| Ф. п-2096 | Локомотивного депо Котлас Северной железной дороги | 84 | 1936-1991 |
| Ф. п-5147 | Машинно-дорожного отряда № 5 треста «Котласжелдорстрой» | 10 | 1954-1961 |
| Ф. п-3585 | Управления Кулойского отделения Печорской железной дороги, Вельский район | 25 | 1942-1959 |
| Ф. п-6383 | Кулойского вагонного депо Сольвычегодского отделения Северной железной дороги, Вельский район | 47 | 1943-1987 |
| Ф. п-3571 | Кулойского локомотивного депо, Вельский район | 72 | 1943-1988 |
| Ф. п-3714 | Станции Малошуйка, Онежский район | 43 | 1942-1983 |
| Ф. п-492 | Няндомской службы тяги | 22 | 1925-1929 |
| Ф. п-2721 | Малошуйской дистанции пути, Онежский район | 32 | 1943-1980 |
| Ф. п-2709 | 14-й дистанции пути станции Малошуйка, Онежский район | 11 | 1942-1952 |
| Ф. п-2716 | Локомотивного депо станции Малошуйка, Онежский район | 50 | 1941-1989 |
| Ф. п-5193 | Мезенского технического участка, Лешуконский район | 25 | 1941-1981 |

| | | | |
|-----------|---------------------------------------------------------------------------------------------|-----|-----------|
| Ф. п-1187 | Железнодорожной ветки г. Мирного | 20 | 1967-1980 |
| Ф. п-8122 | Станции Можуга Северной железной дороги, Коношский район | 10 | 1963-1972 |
| Ф. п-6273 | Станции Мудьюга Кировской железной дороги, Онежский район | 22 | 1941-1962 |
| Ф. п-6244 | Паровозного депо станции Мудьюга, Онежский район | 18 | 1942-1958 |
| Ф. п-3711 | 7-го околотка 14-й дистанции пути станции Мудьюга Кировской железной дороги, Онежский район | 15 | 1941-1956 |
| Ф. п-106 | Станции Няндомы | 54 | 1938-1988 |
| Ф. п-3563 | Дистанции пути станции Няндомы | 43 | 1943-1973 |
| Ф. п-4010 | Няндомской дистанции сигнализации и связи | 53 | 1940-1981 |
| Ф. п-4020 | Няндомской дистанции гражданских сооружений | 58 | 1939-1981 |
| Ф. п-4019 | Первого отделения службы движения станции Няндомы Северной железной дороги | 13 | 1940-1947 |
| Ф. п-2640 | Локомотивного депо станции Няндомы Северной железной дороги | 122 | 1936-1988 |
| Ф. п-4007 | Первого отделения паровозного хозяйства станции Няндомы | 9 | 1941-1947 |
| Ф. п-3562 | Отделения Северной железной дороги, Няндомский район | 82 | 1936-1987 |
| Ф. п-247 | Станции Обозерская, Плесецкий район | 90 | 1920-1990 |
| Ф. п-7435 | Станции Онега Кировской железной дороги | 14 | 1946-1960 |
| Ф. п-1929 | Станции Пермиллово, Плесецкий район | 17 | 1939-1955 |
| Ф. п-3586 | 2-й дистанции пути Печорской железной дороги, ст. Кулой, Вельский район | 11 | 1944-1952 |
| Ф. п-4343 | 3-й дистанции пути Печорской железной дороги, ст. Кизима, Вельский район | 11 | 1949-1956 |
| Ф. п-2682 | 6-й дистанции связи Печорской железной дороги | 12 | 1948-1955 |
| Ф. п-3663 | 8-й дистанции пути Печорской железной дороги, Ленский район | 18 | 1942-1959 |
| Ф. п-3677 | Путевой машинной станции № 114, г. Котлас | 30 | 1942-1978 |
| Ф. п-529 | Станции Плесецкая Северной железной дороги | 105 | 1920-1981 |
| Ф. п-5491 | 20-й дистанции пути, Плесецкий район | 40 | 1941-1979 |
| Ф. п-6608 | Станции Подюга, Коношский район | 34 | 1941-1976 |
| Ф. п-4681 | Станции Пукса, Плесецкий район | 22 | 1941-1972 |
| Ф. п-3840 | Станции Савватия Печорской железной дороги, Котласский район | 20 | 1920-1956 |
| Ф. п-3527 | Станции Северодвинск Северной железной дороги | 44 | 1942-1979 |
| Ф. п-3220 | Станции Сольвычегодск Северной железной дороги | 43 | 1949-1978 |
| Ф. п-3217 | Сольвычегодского отделения Северной железной дороги, пос. Вычегодский | 62 | 1948-1991 |
| Ф. п-3219 | Сольвычегодский дистанции пути, г. Котлас | 31 | 1949-1978 |

| | | | |
|-----------|--------------------------------------------------------------------------------------------------------------------|-----|-----------|
| Ф. п-2102 | Сольвычегодской дистанции сигнализации и связи Северной железной дороги | 46 | 1946-1989 |
| Ф. п-1683 | Локомотивного депо бюро станции Сольвычегодск Северной железной дороги | 60 | 1942-1991 |
| Ф. п-3688 | Вагонного депо станции Сольвычегодск Северной железной дороги | 44 | 1953-1990 |
| Ф. п-3862 | Станции Сольвычегодск Печорской железной дороги | 22 | 1949-1961 |
| Ф. п-8219 | Путевых дорожных мастерских станции Сольвычегодск, г. Котлас | 16 | 1963-1978 |
| Ф. п-6774 | Станции Тундра Северной железной дороги, Приморский район | 38 | 1920-1967 |
| Ф. п-6352 | Станции Урдома, Ленский район | 28 | 1955-1979 |
| Ф. п-5782 | Депо станции Урдома, Ленский район | 17 | 1948-1965 |
| Ф. п-1739 | Станции Усть-Шоноша Печорской железной дороги, Вельский район | 15 | 1941-1952 |
| Ф. п-4511 | Станции Фоминская, Коношский район | 22 | 1951-1972 |
| Ф. п-516 | Станции Холмогорская Северной железной дороги, Плесецкий район | 50 | 1920-1973 |
| Ф. п-1684 | Вагонной части депо № 1 станции Черёмуха Печорской железной дороги, Котласский район | 15 | 1942-1956 |
| Ф. п-1685 | Станции Черёмуха Печорской железной дороги, Котласский район | 24 | 1943-1953 |
| Ф. п-739 | Станции Шелекса Северной железной дороги, Плесецкий район | 26 | 1927-1972 |
| Ф. п-2288 | Шпалопропиточного завода, Плесецкий район | 18 | 1940-1961 |
| Ф. п-7644 | Котласского комплексного отдела Ярославского проектно- изыскательского института на Северной железной дороге | 23 | 1959-1981 |
| Ф. п-2091 | Управления Печорской железной дороги | 289 | 1942-1959 |
| Ф. п-2269 | Станции Емца Северной железной дороги, Плесецкий район | 12 | 1943-1947 |
| Ф. п-6793 | Станции Исакогорка | 40 | 1936-1958 |
| Ф. п-4190 | Станции Коноша | 12 | 1936-1949 |
| Ф. п-5157 | Станции Котлас-Южный Печорской железной дороги | 44 | 1941-1958 |
| Ф. п-5346 | Станции Кулой Печорской железной дороги, Вельский район | 39 | 1943-1957 |
| Ф. п-2714 | Станции Малошуйка, Онежский район | 49 | 1941-1958 |
| Ф. п-3712 | Станции Мудьюга Кировской железной дороги, Онежский район | 29 | 1941-1958 |
| Ф. п-2644 | Станции Няндама Северной железной дороги | 49 | 1937-1953 |

Учреждений гидрометеорологии и гидрографии

| | | | |
|-----------|---------------------------------------------------------------|----|-----------|
| Ф. п-2022 | Северного территориального управления по гидрометеорологии | 88 | 1934-1990 |
|-----------|---------------------------------------------------------------|----|-----------|

| | | | |
|-----------|-------------------------------------------------------------------------------------------|----|-----------|
| Ф. п-2023 | Архангельской гидрографической базы | 84 | 1937-1981 |
| Ф. п-2936 | Амдерминского территориального управления по гидрометеорологии и контролю природной среды | 76 | 1940-1989 |
| Ф. п-8585 | Ленинградской сейсморазведочной экспедиции, пос. Факел, Ненецкий автономный округ | 6 | 1984-1989 |
| Ф. п-6009 | Печорского участка гидрографической службы, г. Нарьян-Мар | 8 | 1954-1962 |
| Ф. п-2937 | Полярной станции Юшар, Амдерминский район Ненецкого национального округа | 10 | 1940-1957 |

Учреждений и организаций геологии

| | | | |
|-----------|------------------------------------------------------------------------------------------------|-----|-----------|
| Ф. п- 894 | Архангельского производственного геологического объединения, Октябрьский район г. Архангельска | 102 | 1931-1987 |
| Ф. п-8582 | Новодвинской геофизической экспедиции, г. Новодвинск | 13 | 1980-1988 |
| Ф. п-1840 | Мезенской геологической партии, Лешуконский район | 7 | 1963-1969 |
| Ф. п-8391 | Мезенской нефтеразведочной экспедиции, Лешуконский район | 8 | 1968-1975 |
| Ф. п-8482 | Плесецкой геологоразведочной экспедиции, Плесецкий район | 10 | 1972-1981 |
| Ф. п-8512 | Североонежского бокситового рудника, пос. Североонежск Плесецкого района | 15 | 1974-1988 |
| Ф. п-7484 | Северо-Онежской геологической экспедиции, Плесецкий район | 9 | 1950-1958 |
| Ф. п-8525 | Юрасской геологоразведочной экспедиции, пос. Катунино Приморского района | 16 | 1975-1991 |
| Ф. п-8537 | Амдерминской нефтегазоразведочной экспедиции, пос. Амдерма, Ненецкий автономный округ | 12 | 1978-1989 |
| Ф. п-8520 | Варандейской нефтегазоразведочной экспедиции, пос. Варандей Ненецкого автономного округа | 19 | 1975-1989 |
| Ф. п-8521 | Надеждинской геологопоисковой партии, с. Нижняя Пеша Ненецкого автономного округа | 3 | 1976-1978 |
| Ф. п-8586 | Нарьян-Марского вышкомонтажного управления, пос. Искателей, Ненецкий автономный округ | 6 | 1984-1989 |
| Ф. п-8325 | Нарьян-Марской нефтегазоразведочной экспедиции, г. Нарьян-Мар Ненецкого автономного округа | 25 | 1968-1989 |
| Ф. п-8536 | Поморской геофизической экспедиции, пос. Искателей, Ненецкий автономный округ | 12 | 1977-1989 |
| Ф. п-8534 | Тиманской поисково-съёмочной экспедиции, пос. Искателей, Ненецкий автономный округ | 12 | 1978-1989 |
| Ф. п-6954 | Хорейверской нефтегазоразведочной экспедиции, г. Нарьян-Мар Ненецкого автономного округа | 32 | 1958-1989 |

Учреждений телевидения, радиовещания и связи

| | | | |
|----------|-------------------------------------------------------------------------|-----|-----------|
| Ф. п-887 | Архангельского областного производственно-технического управления связи | 120 | 1929-1991 |
|----------|-------------------------------------------------------------------------|-----|-----------|

| | | | |
|-----------|--------------------------------------------------------|-----|-----------|
| Ф. п-857 | Комитета по телевидению и радиовещанию, г. Архангельск | 73 | 1932-1990 |
| Ф. п-5679 | Архангельского радицентра Министерства связи СССР | 37 | 1946-1973 |
| Ф. п-5703 | Архангельского городского радиотрансляционного узла | 40 | 1947-1973 |
| Ф. п-877 | Архангельского почтамта | 115 | 1920-1988 |
| Ф. п-5498 | Архангельской телефонно-телеграфной станции | 43 | 1937-1987 |
| Ф. п-5704 | Архангельской городской телефонной станции | 37 | 1944-1981 |
| Ф. п-8326 | Окружного радиовещания, г. Нарьян-Мар | 8 | 1967-1974 |

Окружной, городской, районные узлы и конторы связи

| | | | |
|-----------|--------------------------------------------------------|----|-----------|
| Ф. п-1138 | Ненецкого окружного узла связи | 69 | 1932-1983 |
| Ф. п-8311 | Эксплуатационно-технического узла связи, г. Нарьян-Мар | 19 | 1971-1989 |
| Ф. п-4195 | Мирненского городского узла связи | 25 | 1968-1990 |
| Ф. п-3528 | Северодвинского городского узла связи | 66 | 1940-1989 |
| Ф. п-8215 | Вельского районного узла связи | 29 | 1953-1981 |
| Ф. п-1498 | Верхнетоемского районного отделения связи | 28 | 1936-1962 |
| Ф. п-6786 | Исакогорской районной конторы связи | 14 | 1946-1960 |
| Ф. п-1857 | Канино-Тиманской районной конторы связи | 13 | 1939-1958 |
| Ф. п-8469 | Каргопольского районного узла связи | 10 | 1972-1981 |
| Ф. п-2048 | Коношского районного узла связи | 40 | 1939-1981 |
| Ф. п-2683 | Котласского районного узла связи | 77 | 1922-1991 |
| Ф. п-8591 | Котласского эксплуатационно-технического узла связи | 8 | 1982-1989 |
| Ф. п-7388 | Красноборского районного узла связи | 24 | 1948-1981 |
| Ф.8143 | Ленского районного узла связи | 35 | 1940-1981 |
| Ф. п-4246 | Лешуконского районного узла связи | 57 | 1932-1981 |
| Ф. п-8235 | Мезенского районного узла связи | 26 | 1939-1983 |
| Ф. п-3081 | Няндомского районного узла связи | 46 | 1935-1981 |
| Ф. п-3717 | Онежского районного узла связи | 55 | 1932-1983 |
| Ф. п-7851 | Приморской районного узла связи | 16 | 1939-1981 |
| Ф. п-7047 | Приозёрной районной конторы связи | 23 | 1934-1961 |
| Ф. п-2255 | Плесецкого районного узла связи | 46 | 1931-1981 |
| Ф. п-8364 | Шангальского узла связи, Устьянский район | 19 | 1963-1981 |
| Ф. п-8187 | Шенкурской районного узла связи | 39 | 1935-1981 |

Учреждений и предприятий торговли, общественного питания и потребительской кооперации

Торговли

| | | | |
|----------|-----------------------------------------------|-----|-----------|
| Ф. п-901 | Архангельского областного управления торговли | 138 | 1922-1988 |
|----------|-----------------------------------------------|-----|-----------|

| | | | |
|-----------|------------------------------------------------------------------------------------------------------------|-----|-----------|
| Ф. п-4990 | Архангельского областного торгога | 13 | 1941-1954 |
| Ф. п-5010 | Конторы «Гастроном», г. Архангельск | 21 | 1945-1957 |
| Ф. п-873 | Архангельского областного книготорга | 30 | 1933-1981 |
| Ф. п-5708 | Треста «Архлеспродторг» | 9 | 1937-1943 |
| Ф. п-7901 | Управления рабочего снабжения и торговли Северного речного пароходства, г. Архангельск | 29 | 1949-1962 |
| Ф. п-5754 | Управления торговли на морском транспорте, г. Архангельск | 32 | 1938-1962 |
| Ф. п-3259 | Амдерминской торговой конторы | 42 | 1951-1983 |
| Ф. п-5186 | Исакогорского городского торгога, г. Архангельск | 50 | 1939-1981 |
| Ф. п-1743 | Торгово-заготовительных учреждений Вельского района | 5 | 1937-1951 |
| Ф. п-7663 | Рослесстройторга, Исакогорский район г. Архангельска | 38 | 1942-1973 |
| Ф. п-5212 | Архангельской торговой конторы «Главторгмортранс», Исакогорский район г. Архангельска | 13 | 1951-1960 |
| Ф. п-2689 | Котласского городского торгога | 65 | 1939-1990 |
| Ф. п-7891 | Конторы «Росмясорыбторг», Ломоносовский район г. Архангельска | 13 | 1949-1962 |
| Ф. п-8461 | Ломоносовского горпищеторга, г. Архангельск | 20 | 1969-1989 |
| Ф. п-6779 | Маймаксанского отделения 2-го Ахторга, г. Архангельск | 15 | 1938-1955 |
| Ф. п-8476 | Новодвинского городского торгога | 28 | 1971-1987 |
| Ф. п-299 | Октябрьского горпищеторга, г. Архангельск | 100 | 1924-1989 |
| Ф. п-6297 | Торговой базы «Росторгодежда», Октябрьский район г. Архангельска | 19 | 1955-1973 |
| Ф. п-6737 | Архангельского городского розничного торгового объединения «Промтовары», Октябрьский район г. Архангельска | 61 | 1957-1990 |
| Ф. п-6248 | Онежского городского торгога | 40 | 1940-1983 |
| Ф. п-4161 | «Главсевероторга», Первомайский район г. Архангельска | 17 | 1929-1954 |
| Ф. п-854 | Соломбальского торгога, г. Архангельск | 98 | 1935-1991 |
| Ф. п-2477 | Северодвинского розничного торгового объединения «Продтовары» | 93 | 1938-1990 |
| Ф. п-4498 | Северодвинского розничного торгового объединения «Промтовары» | 60 | 1950-1989 |
| Ф. п-8589 | Городского плодоовощторга «Северодвинский» | 6 | 1984-1989 |
| Ф. п-1697 | Сольвычегодского предприятия розничной торговли | 39 | 1939-1981 |

Общественного питания

| | | | |
|-----------|-------------------------------------------------------------|-----|-----------|
| Ф. п-892 | Архангельского городского объединения общественного питания | 104 | 1925-1989 |
| Ф. п-8467 | Котласского треста общественного питания | 22 | 1972-1991 |
| Ф. п-8486 | Онежской конторы общественного питания | 10 | 1973-1983 |
| Ф. п-2471 | Северодвинского объединения «Общественное питание» | 151 | 1939-1990 |

| | | | |
|-----------|---------------------------------------------|----|-----------|
| Ф. п-2160 | Соломбальского треста общественного питания | 58 | 1940-1990 |
|-----------|---------------------------------------------|----|-----------|

Потребительской кооперации

| | | | |
|-----------|--------------------------------------------------------------------------------------------------------|-----|-----------|
| Ф. п-724 | Архангельского областного союза потребительской кооперации | 150 | 1920-1956 |
| Ф. п-5005 | Архангельского облрыболовпотребсоюза | 70 | 1940-1987 |
| Ф. п-1132 | Ненецкого окррыболовпотребсоюза | 90 | 1931-1989 |
| Ф. п-8213 | Вельского районного потребительского союза | 25 | 1957–1981 |
| Ф. п-248 | Верхнетоемского райпотребсоюза | 20 | 1961-1981 |
| Ф. п-8164 | Вилегодского райпотребсоюза | 36 | 1938-1981 |
| Ф. п-8191 | Виноградовского райпотребсоюза | 33 | 1941-1981 |
| Ф. п-1563 | Емецкого сельского потребсоюза | 27 | 1931-1962 |
| Ф. п-1001 | Карпогорского райпотребсоюза | 29 | 1931-1953 |
| Ф. п-8285 | Коношского райпотребсоюза | 54 | 1935-1989 |
| Ф. п-418 | Котласского райпотребсоюза | 30 | 1924-1937 |
| Ф. п-1146 | Куйского рыболовецкого кооператива, дер. Никитца Нарьян-Марского района Ненецкого национального округа | 27 | 1928–1957 |
| Ф. п-8142 | Ленского райпотребсоюза | 30 | 1940-1981 |
| Ф. п-4251 | Лешуконского райпотребсоюза | 55 | 1934-1981 |
| Ф. п-1248 | Мезенского райрыболовпотребсоюза | 73 | 1924-1983 |
| Ф. п-94 | Онежского райрыболовпотребсоюза | 65 | 1926-1989 |
| Ф. п-2253 | Плесецкого райпотребсоюза | 58 | 1931-1981 |
| Ф. п-7705 | Приморского райпотребсоюза | 36 | 1934-1981 |
| Ф. п-7050 | Приозёрного райпотребсоюза | 25 | 1934-1961 |
| Ф. п-3378 | Устьянского райпотребсоюза | 47 | 1947-1981 |
| Ф. п-1823 | Холмогорского райпотребсоюза | 48 | 1923-1981 |
| Ф. п-2598 | Архангельского рыбкоопа | 11 | 1944-1955 |
| Ф. п-376 | Вельского городского потребительского общества | 37 | 1924-1955 |
| Ф. п-8231 | Каргопольского районного потребительского общества | 52 | 1934-1981 |
| Ф. п-6262 | Карпогорского районного потребительского общества | 20 | 1963-1981 |
| Ф. п-3846 | Котласского районного потребительского общества | 40 | 1928-1981 |
| Ф. п-6570 | Красноборского районного потребительского общества | 45 | 1937-1981 |
| Ф. п-5013 | Ломоносовского районного потребительского общества, г. Архангельск | 41 | 1945-1990 |
| Ф. п-1159 | Нарьян-Марского городского потребительского общества | 13 | 1935-1943 |
| Ф. п-3852 | Нарьян-Марского городского рыболовецкого кооператива | 68 | 1938-1983 |
| Ф. п-2638 | Няндомского районного потребительского общества | 77 | 1929-1987 |
| Ф. п-4124 | Первомайского рыболовецкого кооператива, г. Архангельск | 17 | 1944-1955 |

| | | | |
|-----------|------------------------------------------------------------------------------|----|-----------|
| Ф. п-959 | Черевковского районного потребительского союза | 34 | 1931-1959 |
| Ф. п-213 | Шенкурского районного потребительского общества | 86 | 1923-1991 |
| Ф. п-1895 | Оксинского рыболовецкого кооператива, Нижне-Печорский район Ненецкого округа | 15 | 1934-1958 |
| Ф. п-3017 | Пешского рыболовецкого кооператива, Канино-Тиманский район Ненецкого округа | 14 | 1944-1958 |
| Ф. п-3762 | Хоседа-Хардского рыболовецкого кооператива, Ненецкий округ | 24 | 1945-1960 |
| Ф. п-3810 | Шоинского рыболовецкого кооператива, Канино-Тиманский район Ненецкого округа | 18 | 1947-1960 |
| Ф. п-2934 | Юшарского рыболовецкого кооператива, Амдерминский район Ненецкого округа | 10 | 1945-1954 |
| Ф. п-8289 | Коношского поселкового кооператива | 24 | 1946-1971 |
| Ф. п-2859 | Шангальского сельского потребительского общества, Устьянский район | 8 | 1947-1954 |
| Ф. п-1238 | Архангельского транспортного потребительского общества «Северный водник» | 45 | 1923-1934 |
| Ф. п-76 | Архангельского центрального рабочего кооператива | 85 | 1924-1936 |
| Ф. п-3255 | Маймаксанского центрального рабочего кооператива, г. Архангельск | 16 | 1924-1931 |
| Ф. п-457 | Соломбальского рабочего кооператива, г. Архангельск | 15 | 1923-1934 |
| Ф. п-640 | Северного краевого союза жилищной кооперации | 18 | 1930-1937 |
| Ф. п-3203 | Емецкого потребительского общества | 10 | 1920-1925 |

Учреждений и предприятий материально-технического снабжения, сбыта и заготовок

| | | | |
|-----------|--------------------------------------------------------------------------------------|----|-----------|
| Ф. п-6294 | Управления снабжения и сбыта Архангельского облисполкома | 43 | 1931-1981 |
| Ф. п-8150 | Главного управления материально-технического снабжения Архангельской области | 32 | 1966-1989 |
| Ф. п-7657 | Архангельского управления по поставкам продукции, Исакогорский район г. Архангельска | 26 | 1958-1981 |
| Ф. п-5673 | Архангельской межобластной конторы Главпродснаба | 15 | 1946-1957 |
| Ф. п-5514 | Архангельского областного управления рабочего снабжения | 16 | 1946-1958 |
| Ф. п-7901 | Управления рабочего снабжения и торговли Северного речного пароходства | 29 | 1949-1962 |
| Ф. п-8592 | Отдела рабочего снабжения Северного речного пароходства, г. Котлас | 9 | 1982-1990 |
| Ф. п-1937 | Подсобного хозяйства отдела рабочего снабжения Северного морского пути | 8 | 1944-1950 |
| Ф. п-3575 | Отдела рабочего снабжения Кулойского отделения Печорской железной дороги | 16 | 1943-1955 |
| Ф. п-4022 | Отдела рабочего снабжения Архангельского отделения Северной железной дороги | 91 | 1933-1981 |

| | | | |
|-----------|--------------------------------------------------------------------------------------|----|-----------|
| Ф. п-3227 | Отдела рабочего снабжения Сольвычегодского отделения Северной железной дороги | 35 | 1944-1962 |
| Ф. п-7998 | Архангельской областной конторы и Сельхозснаба | 12 | 1946-1957 |
| Ф. п-1017 | Архангельского областного управления «Главнефтеснаба» | 11 | 1931-1953 |
| Ф. п-4444 | Архангельской распределительной нефтебазы № 1 | 26 | 1944-1973 |
| Ф. п-6777 | Архангельской перевалочной нефтебазы (нефтебазы № 2) | 31 | 1944-1972 |
| Ф. п-4582 | Котласской нефтебазы | 35 | 1942-1978 |
| Ф. п-5696 | Архангельского управления Лесоснабсбыта | 60 | 1939-1981 |
| Ф. п-1341 | Котласского управления Росглавлеснабсбыта | 34 | 1930-1958 |
| Ф. п-5750 | Архангельского управления государственных материальных и продовольственных резервов | 32 | 1943-1955 |
| Ф. п-1228 | Архангельской областной конторы «Заготживсырьё» | 21 | 1940-1956 |
| Ф. п-931 | Архангельской областной конторы «Заготлён» | 25 | 1931-1941 |
| Ф. п-903 | Архангельской областной конторы «Заготпушнина» | 16 | 1930-1938 |
| Ф. п-911 | Управления Уполномоченного Министерства заготовок СССР по Архангельской области | 40 | 1934-1955 |
| Ф. п-4035 | Холмогорского районного уполномоченного Министерства заготовок СССР (райуполминзага) | 12 | 1939-1954 |
| Ф. п-1825 | Холмогорской племенной животноводческой конторы | 15 | 1938-1966 |
| Ф. п-1410 | Шенкурского районного уполномоченного Министерства заготовок СССР (райуполминзага) | 20 | 1935-1955 |

Учреждений, организаций и предприятий жилищно-коммунального хозяйства и бытового обслуживания

| | | | |
|-----------|----------------------------------------------------------------------------------------------------------------------------|-----|-----------|
| Ф. п-5693 | Управления жилищно-коммунального хозяйства Архангельского облисполкома | 32 | 1934-1984 |
| Ф. п-292 | Архангельского городского отдела коммунального хозяйства | 169 | 1920-1952 |
| Ф. п-4999 | Архангельского производственного управления водопроводно-канализационного хозяйства | 58 | 1936-1981 |
| Ф. п-8367 | Архангельского производственного управления «Архангельскоргаз» | 24 | 1966-1989 |
| Ф. п-2431 | Емецкого комбината бытового обслуживания | 15 | 1946-1962 |
| Ф. п-8588 | Производственного объединения «Северодвинскжилкомхоз», г. Северодвинск | 6 | 1984-1989 |
| Ф. п-5012 | Управления бытового обслуживания населения Архангельского облисполкома | 38 | 1942-1984 |
| Ф. п-8544 | Партийный комитет Северодвинского городского производственного управления бытового обслуживания населения, г. Северодвинск | 24 | 1978-1989 |
| Ф. п-8510 | Объединения «Архоблбыттехника» | 8 | 1974-1981 |
| Ф. п-6780 | Швейной мастерской швейного объединения «Чайка», | 24 | 1944-1967 |

| | | | |
|-----------|----------------------------------------------------------------------------------|----|-----------|
| | Исакогорский район г. Архангельска | | |
| Ф. п-2536 | Комбината бытового обслуживания, Коношский район | 15 | 1949–1962 |
| Ф. п-6279 | Комбината коммунальных предприятий, г. Онега | 23 | 1961–1983 |
| Ф. п-3534 | Комбината бытового обслуживания, г. Северодвинск | 19 | 1946–1961 |
| Ф. п-7673 | Котласского производственного управления бытового обслуживания населения | 30 | 1961-1990 |
| Ф. п-8471 | Ненецкого окружного производственного управления бытового обслуживания населения | 11 | 1973-1983 |
| Ф. п-8339 | Няндомского управления бытового обслуживания | 20 | 1961-1981 |
| Ф. п-2713 | Онежского районного производственного управления бытового обслуживания | 40 | 1948-1983 |
| Ф. п-5048 | Гостиницы «Интурист», г. Архангельск | 27 | 1943-1960 |

Учреждений народного образования и подготовки кадров

| | | | |
|-----------|--------------------------------------------------------------------------------------------|-----|-------------------------|
| Ф. п-1069 | Архангельского рабоче-крестьянского университета | 7 | 1920-1921 |
| Ф. п-1071 | При внешкольных курсах Архангельского губернского политпросвета | 4 | 1921-1923 |
| Ф. п-175 | Работников просвещения, г. Архангельск | 84 | 1920-1931 |
| Ф. п-905 | Архангельского областного отдела народного образования | 134 | 1929-1988 |
| Ф. п-3537 | Северодвинского городского отдела народного образования | 18 | 1943-1956 |
| Ф. п-1577 | Емецкого районного отдела культуры | 14 | 1938-1954 |
| Ф. п-325 | Шенкурского районного отдела народного образования | 18 | 1927-1954 |
| Ф. п-4965 | Архангельского института повышения квалификации руководящих и инженерно-технических кадров | 32 | 1936-1941, 1946-1959 |
| Ф. п-5710 | Учебного комбината «Транскадры», г. Архангельск | 112 | 1937-1960 |
| Ф. п-3743 | Архангельских областных курсов по подготовке пропагандистов | 19 | 1931-1939 |

Высшие учебные заведения

| | | | |
|-----------|-------------------------------------------------------------------------------|-----|-----------|
| Ф. п-900 | Архангельского лесотехнического института им. В.В. Куйбышева | 629 | 1929-1987 |
| Ф. п-797 | Архангельской промышленной академии им. В.В. Куйбышева | 76 | 1932-1941 |
| Ф. п-864 | Архангельского государственного медицинского института | 217 | 1932-1988 |
| Ф. п-2382 | Архангельского государственного педагогического института им. М.В. Ломоносова | 114 | 1938-1987 |
| Ф. п-8545 | Северодвинского завода-втуза | 12 | 1978-1989 |

Техникумы и училища

| | | | |
|-----------|------------------------------------------------|----|-----------|
| Ф. п-895 | Архангельского лесотехнического техникума | 81 | 1929-1989 |
| Ф. п-888 | Архангельского электротехникума связи | 79 | 1930-1990 |
| Ф. п-6791 | Северного краевого лесозэкспортного техникума, | 9 | 1931-1934 |

Исакогорский район г. Архангельска

| | | | |
|-----------|-------------------------------------------------------------------------|-----|-----------|
| Ф. п-6308 | Архангельского строительного техникума | 20 | 1930-1961 |
| Ф. п-300 | Архангельского индустриального техникума | 29 | 1925-1957 |
| Ф. п-5684 | Архангельского коммунально-строительного техникума | 38 | 1949-1981 |
| Ф. п-8114 | Архангельского индустриально-педагогического техникума | 22 | 1963-1981 |
| Ф. п-4963 | Архангельского техникума советской торговли | 40 | 1946-1981 |
| Ф. п-2158 | Архангельского сельскохозяйственного техникума | 44 | 1940-1985 |
| Ф. п-872 | Архангельского межобластного колхозного сельскохозяйственного техникума | 195 | 1930-1941 |
| Ф. п-4057 | Маймаксанского лесопильно-деревообрабатывающего техникума | 47 | 1932-1984 |
| Ф. п-384 | Вельского педагогического техникума | 33 | 1925-1949 |
| Ф. п-8371 | Вельского учётно-экономического техникума | 15 | 1968-1981 |
| Ф. п-1911 | Вельского сельскохозяйственного техникума | 58 | 1929-1974 |
| Ф. п-4332 | Нарьян-Марского зооветеринарного техникума | 34 | 1950-1983 |
| Ф. п-526 | Обозерского лесного техникума | 47 | 1929-1951 |
| Ф. п-3512 | Северодвинского политехнического техникума | 54 | 1940-1983 |
| Ф. п-1931 | Холмогорского зоотехникума | 38 | 1933-1981 |
| Ф. п-311 | Архангельского педагогического училища | 59 | 1928-1990 |
| Ф. п-7996 | Архангельского музыкального училища | 34 | 1947-1984 |
| Ф. п-6298 | Архангельского культурно-просветительного училища | 25 | 1957-1981 |
| Ф. п-8158 | Архангельского медицинского училища | 37 | 1933-1989 |
| Ф. п-4394 | Маймаксанского медицинского училища | 18 | 1931-1961 |
| Ф. п-309 | Архангельского мореходного училища | 80 | 1921-1959 |
| Ф. п-4961 | Архангельского мореходного училища Министерства рыбного хозяйства СССР | 55 | 1941-1987 |
| Ф. п-4927 | Каргопольского педагогического училища | 50 | 1940-1991 |
| Ф. п-8221 | Котласского педагогического училища | 17 | 1965-1981 |
| Ф. п-3683 | Лимендского речного училища, г. Котлас | 42 | 1940-1981 |
| Ф. п-1149 | Нарьян-Марского педагогического училища | 55 | 1931-1988 |

Учреждения профтехобразования

| | | | |
|-----------|-------------------------------------------------------------------------------|----|-----------|
| Ф. п-5502 | Архангельского областного управления профессионально-технического образования | 53 | 1941-1989 |
| Ф. п-5513 | Профтехшколы г. Архангельска | 18 | 1947-1961 |
| Ф. п-4954 | Архангельской мореходной школы Министерства морского флота СССР | 20 | 1945-1960 |
| Ф. п-4162 | Мореходной рыбопромысловой школы, Ломоносовский район г. Архангельска | 15 | 1946-1960 |
| Ф. п-6307 | Архангельской областной сельскохозяйственной школы | 23 | 1948-1957 |
| Ф. п-8466 | Нарьян-Марской культпросветшколы | 15 | 1935-1955 |

| | | | |
|-----------|------------------------------------------------------------------------------------------------------|----|-----------|
| Ф. п-7477 | Обозерской лесотехнической школы | 31 | 1951-1981 |
| Ф. п-2274 | Пермиловской технической школы | 13 | 1944-1955 |
| Ф. п-2111 | Шенкурской зооветеринарной школы | 13 | 1945-1955 |
| Ф. п-3521 | Ремесленного училища № 1, г. Северодвинск | 33 | 1941-1961 |
| Ф. п-2001 | Ремесленного училища № 2, Соломбальский район г. Архангельска | 24 | 1940-1958 |
| Ф. п-2165 | Ремесленного училища № 5, Соломбальский район г. Архангельска | 8 | 1947-1954 |
| Ф. п-5720 | Школы ФЗО № 6, г. Архангельск | 20 | 1932-1957 |
| Ф. п-2159 | Школы ФЗО № 15, Соломбальский район г. Архангельска | 15 | 1947-1961 |
| Ф. п-2264 | Пермиловской школы ФЗО № 9, ремесленного училища № 7 и железнодорожного училища № 2, Плесецкий район | 11 | 1941-1952 |
| Ф. п-7483 | Пермиловской школы ФЗО № 12, Плесецкий район | 7 | 1952-1958 |
| Ф. п-1013 | СПТУ № 9, г. Архангельск | 34 | 1954-1987 |
| Ф. п-6800 | ГПТУ № 18, г. Архангельск | 23 | 1940-1973 |
| Ф. п-8455 | ГПТУ № 35, г. Архангельск | 12 | 1971-1981 |
| Ф. п-8214 | Вельского технического училища № 2 | 20 | 1962-1981 |
| Ф. п-1758 | Вельского ПТУ № 4 | 39 | 1940-1981 |
| Ф. п-8332 | Каргопольского СПТУ № 1 | 30 | 1954-1981 |
| Ф. п-8128 | Коношского ГПТУ № 10 | 35 | 1947-1981 |
| Ф. п-8229 | Красноборского ПТУ № 2 | 31 | 1944-1981 |
| Ф. п-7879 | ПТУ № 24, г. Нарьян-Мар | 22 | 1963-1983 |
| Ф. п-3230 | СПТУ № 6, г. Новодвинск | 23 | 1948-1988 |
| Ф. п-8343 | Няндомского ГПТУ № 11 | 21 | 1962-1981 |
| Ф. п-8407 | Онежского СГПТУ № 12 | 18 | 1966-1983 |
| Ф. п-8277 | Пермиловского ГПТУ № 13, Плесецкий район | 33 | 1951-1981 |
| Ф. п-2612 | СГПТУ № 8, Пинежский район | 29 | 1946-1981 |
| Ф. п-8264 | ГПТУ № 14, Виноградовский район | 30 | 1947-1981 |
| Ф. п-8176 | Харитоновского ПТУ № 7, Котласский район | 23 | 1958-1981 |
| Ф. п-2520 | СГПТУ № 27, Шенкурский район | 42 | 1932-1981 |
| Ф. п-7667 | Шипицинского СПТУ № 2, Котласский район | 27 | 1951-1981 |
| Ф. п-2521 | ПТУ № 44, Шенкурский район | 42 | 1939-1990 |

Средние школы, школы-интернаты

| | | | |
|-----------|-------------------------------------------------------------|----|-----------|
| Ф. п-5911 | Средней школы № 3, г. Архангельск | 46 | 1929-1981 |
| Ф. п-8097 | Вечерней средней школы рабочей молодежи № 4, г. Архангельск | 19 | 1962-1981 |
| Ф. п-5647 | Средней школы № 6, г. Архангельск | 54 | 1931-1988 |
| Ф. п-4960 | Средней школы № 21, г. Архангельск | 48 | 1941-1981 |
| Ф. п-4955 | Средней школы № 22, г. Архангельск | 34 | 1937-1978 |

| | | | |
|-----------|----------------------------------------------------|----|-----------|
| Ф. п-6700 | Средней школы № 30, г. Архангельск | 28 | 1960-1981 |
| Ф. п-3628 | Средней школы № 49, г. Архангельск | 25 | 1952-1981 |
| Ф. п-2155 | Средней школы № 50, г. Архангельск | 36 | 1947-1981 |
| Ф. п-5961 | Средней школы № 55, г. Архангельск | 31 | 1952-1981 |
| Ф. п-6803 | Исакогорской средней школы № 82, г. Архангельск | 39 | 1947-1981 |
| Ф. п-2940 | Амдерминской средней школы, Ненецкий округ | 13 | 1948-1962 |
| Ф. п-4671 | Березниковской средней школы, Виноградовский район | 29 | 1953-1981 |
| Ф. п-1764 | Средней школы № 1, г. Вельск | 24 | 1934-1955 |
| Ф. п-6868 | Средней школы № 4, г. Вельск | 21 | 1961-1981 |
| Ф. п-2279 | Верхнетоемской средней школы | 17 | 1946-1962 |
| Ф. п-2064 | Ерцевской средней школы, Плесецкий район | 43 | 1943-1981 |
| Ф. п-4882 | Ильинской средней школы, Вилегодский район | 52 | 1940-1991 |
| Ф. п-4893 | Каменской средней школы, Мезенский район | 39 | 1945-1983 |
| Ф. п-4923 | Каргопольской средней школы № 2 | 38 | 1942-1981 |
| Ф. п-8511 | Карпогорской средней школы | 20 | 1943-1981 |
| Ф. п-8427 | Катунинской средней школы, Приморский район | 30 | 1962-1981 |
| Ф. п-5097 | Коношской средней школы | 44 | 1938-1981 |
| Ф. п-2099 | Средней школы № 1, г. Котлас | 41 | 1944-1981 |
| Ф. п-8218 | Котласской средней школы № 82 | 24 | 1955-1978 |
| Ф. п-6572 | Красноборской средней школы | 45 | 1937-1981 |
| Ф. п-4239 | Лешуконской средней школы | 43 | 1939-1981 |
| Ф. п-1944 | Мезенской средней школы | 47 | 1939-1983 |
| Ф. п-4680 | Средней школы № 12, г. Мирный, Плесецкий район | 18 | 1967-1981 |
| Ф. п-3818 | Средней школы № 1, г. Нарьян-Мар Ненецкого округа | 24 | 1946-1983 |
| Ф. п-8562 | Новодвинской средней школы № 6 | 4 | 1978-1981 |
| Ф. п-8344 | Няндомской средней школы № 31 | 24 | 1965-1981 |
| Ф. п-6283 | Средней школы № 1, г. Онега | 52 | 1939-1988 |
| Ф. п-4172 | Пертоминской средней школы, Приморский район | 22 | 1952-1972 |
| Ф. п-2225 | Плесецкой средней школы | 43 | 1935-1981 |
| Ф. п-4673 | Рочегодской средней школы, Виноградовский район | 9 | 1952-1960 |
| Ф. п-2492 | Северодвинской средней школы № 1 | 56 | 1938-1987 |
| Ф. п-8108 | Северодвинской вечерней сменной средней школы № 2 | 21 | 1963-1983 |
| Ф. п-8172 | Сольвычегодской средней школы, Котласский район | 30 | 1952-1981 |
| Ф. п-1198 | Пинежской средней школы | 55 | 1933-1991 |
| Ф. п-4255 | Устьянской средней школы | 32 | 1942-1981 |
| Ф. п-1800 | Холмогорской средней школы | 40 | 1935-1981 |
| Ф. п-4340 | Черевковской средней школы | 30 | 1935-1960 |
| Ф. п-1405 | Шенкурской средней школы | 51 | 1935-1981 |

| | | | |
|-----------|---------------------------------------------------|----|-----------|
| Ф. п-8141 | Яренской средней школы, Ленский район | 35 | 1940-1981 |
| Ф. п-6292 | Школы-интерната № 1, г. Архангельск | 14 | 1960-1973 |
| Ф. п-6665 | Школы-интерната № 3, г. Архангельск | 25 | 1959-1981 |
| Ф. п-8204 | Вельской средней школы-интерната | 26 | 1956-1981 |
| Ф. п-7632 | Ильинской школы-интерната, Вилегодский район | 14 | 1959-1972 |
| Ф. п-7486 | Котласской школы-интерната | 17 | 1957-1973 |
| Ф. п-8217 | Средней школы-интерната № 2, г. Котлас | 21 | 1961-1981 |
| Ф. п-4529 | Школы-интерната, г. Нарьян-Мар | 28 | 1963-1989 |
| Ф. п-8100 | Новодвинской школы-интерната | 28 | 1957-1981 |
| Ф. п-7871 | Северодвинской школы-интерната | 28 | 1956-1983 |
| Ф. п-8173 | Сольвычегодской школы-интерната, Котласский район | 24 | 1957-1978 |
| Ф. п-8227 | Черевковской санаторной школы-интерната | 22 | 1961-1981 |

Учреждений партийного образования и подготовки кадров

| | | | |
|-----------|---------------------------------------------------------|----|-----------|
| Ф. п-289 | Архангельской губернской совпартшколы им. В.И. Ленина | 77 | 1921-1930 |
| Ф. п-2239 | Областной партийной школы при Архангельском обкоме КПСС | 79 | 1939-1958 |
| Ф. п-5297 | Вельской уездной совпартшколы | 4 | 1922-1924 |
| Ф. п-1435 | Шенкурской политпросветшколы | 8 | 1922-1938 |

Научно-исследовательских и проектных учреждений

| | | | |
|-----------|----------------------------------------------------------------------------------------------------------------------------|----|-----------|
| Ф. п-8496 | Института «Архангельскагропромпроект» | 18 | 1972-1989 |
| Ф. п-5908 | Института «Архангельскгражданпроект» | 43 | 1954-1984 |
| Ф. п-8527 | Архангельского филиала института «Гипробум» | 7 | 1975-1981 |
| Ф. п-8497 | Архангельского филиала института «Гипродрев» | 9 | 1973-1981 |
| Ф. п-5682 | Архангельского филиала института «Гипролестранс» | 70 | 1947-1981 |
| Ф. п-5494 | Архангельского института леса и лесохимии | 56 | 1946-1987 |
| Ф. п-5481 | Северного отделения Полярного научно-исследовательского института рыбного хозяйства и океанографии (ПИНРО), г. Архангельск | 24 | 1941-1981 |
| Ф. п-5398 | Северного научно-исследовательского института промышленности (СЕВНИИП), г. Архангельск | 51 | 1958-1988 |
| Ф. п-5170 | Центрального научно-исследовательского института механической обработки древесины (ЦНИИМОД), г. Архангельск | 40 | 1959-1987 |
| Ф. п-4958 | Архангельского научно-исследовательского института эпидемиологии, микробиологии и гигиены, г. Архангельск | 24 | 1942-1965 |
| Ф. п-8152 | Центра научно-технической информации и пропаганды (ЦНТИ), г. Архангельск | 20 | 1966-1984 |
| Ф. п-8478 | Научно-исследовательского института «Новатор», г. Мирный | 21 | 1972–1990 |

Учреждений культуры и искусства

| | | | |
|-----------|------------------------------------------------------------------------------------------------------------------------------------|-----|-----------|
| Ф. п-5676 | Архангельского областного управления культуры | 55 | 1946-1987 |
| Ф. п-5751 | При отделе искусств Архангельского облисполкома | 16 | 1937-1953 |
| Ф. п-897 | Управления кинофикации при Архангельском облисполкоме | 39 | 1930-1953 |
| Ф. п-6662 | Северного государственного русского народного хора | 33 | 1951-1990 |
| Ф. п-602 | Архангельской областной библиотеки им. Н.А. Добролюбова | 57 | 1939-1985 |
| Ф. п-6666 | Архангельского областного производственного объединения по киновидеообслуживанию населения | 38 | 1952-1989 |
| Ф. п-2636 | Архангельской областной государственной филармонии | 24 | 1958-1981 |
| Ф. п-1233 | Архангельского областного драматического театра им. М.В. Ломоносова | 68 | 1933-1990 |
| Ф. п-3520 | Северодвинского городского драматического театра | 40 | 1944-1983 |
| Ф. п-2686 | Котласского драматического театра | 33 | 1947-1979 |
| Ф. п-2242 | Архангельского дома пионеров | 17 | 1940-1961 |
| Ф. п-6006 | Нарьян-Марского городского дома культуры | 5 | 1955-1959 |
| Ф. п-7676 | Культпросветучреждений г. Нарьян-Мара | 23 | 1960-1983 |
| Ф. п-8553 | Издательства Архангельского обкома КПСС | 138 | 1925-1990 |
| Ф. п-8075 | Северо-Западного книжного издательства, г. Архангельск | 21 | 1964-1984 |
| Ф. п-889 | Редакции газеты «Правда Севера» | 98 | 1932-1988 |
| Ф. п-8077 | Редакции газеты «Северный комсомолец» | 3 | 1954-1957 |
| Ф. п-1143 | Редакции Ненецкой окружной газеты «Няръяна-Вындер» | 49 | 1936-1983 |
| Ф. п-3525 | Редакции городской газеты «Северный рабочий», г. Северодвинск | 39 | 1947-1983 |
| Ф. п-3256 | Редакции газеты «Двинская правда», г. Котлас | 35 | 1941-1981 |
| Ф. п-1090 | Редакции газеты «Север», Мезенский район | 34 | 1935-1983 |
| Ф. п-8207 | Вельской типографии ВПТИтранстроя | 43 | 1946-1981 |
| Ф. п-5689 | Архангельской организации Союза художников РСФСР и художественно-производственных мастерских Художественного фонда СССР | 37 | 1948-1984 |
| Ф. п-1901 | Колоколковской базы развития хозяйства и культуры народов Севера (культбаза), Нижне-Печорский район Ненецкого национального округа | 6 | 1936-1941 |
| Ф. п-5484 | Хоседа-Хардской культбазы, Большеземельский район Ненецкого национального округа | 9 | 1929-1939 |
| Ф. п-1070 | Архангельского губернского пролеткульта | 5 | 1921-1922 |
| Ф. п-8655 | Архивного отдела Архангельского облисполкома и Государственного архива Архангельской области | 77 | 1944-1991 |

Учреждений здравоохранения, социального обеспечения, физкультуры и спорта

Здравоохранения

Областные

| | | | |
|-----------|--------------------------------------------------|-----|-----------|
| Ф. п-913 | Архангельского областного отдела здравоохранения | 106 | 1920-1988 |
| Ф. п-5657 | Архангельского областного аптекоуправления | 64 | 1940-1984 |
| Ф. п-5516 | Архангельской областной больницы | 65 | 1940-1987 |
| Ф. п-6303 | Архангельской областной санэпидемстанции | 31 | 1955-1981 |

Городские

| | | | |
|-----------|----------------------------------------------------------------------------------|-----|-----------|
| Ф. п-725 | 1-й городской клинической больницы скорой медицинской помощи, г. Архангельск | 124 | 1920-1988 |
| Ф. п-2474 | Северодвинского городского отдела здравоохранения | 68 | 1939-1983 |
| Ф. п-164 | Бассейновой санэпидемстанции, г. Архангельск | 91 | 1927-1981 |
| Ф. п-8590 | Медико-санитарного отдела № 58, г. Северодвинск | 7 | 1984-1989 |
| Ф. п-4061 | Городской больницы № 9, Соломбальский район г. Архангельска | 75 | 1927-1981 |
| Ф. п-8561 | Новодвинской городской больницы | 4 | 1978-1981 |
| Ф. п-5022 | Поликлиники Ломоносовского района (бывш. 2-й городской больницы), г. Архангельск | 39 | 1948-1981 |
| Ф. п-4488 | Северодвинский городской больницы № 1 | 56 | 1948-1983 |
| Ф. п-5643 | Центральной бассейновой клинической больницы им. Н.А. Семашко, г. Архангельск | 79 | 1939-1987 |

Районные, окружные

| | | | |
|-----------|-----------------------------------------------------|----|-----------|
| Ф. п-4218 | Ненецкой окружной больницы, г. Нарьян-Мар | 47 | 1940-1983 |
| Ф. п-3228 | Котласской городской больницы | 55 | 1944-1989 |
| Ф. п-7865 | Ленской районной больницы | 21 | 1961-1981 |
| Ф. п-3594 | Мезенской районной больницы | 43 | 1934-1983 |
| Ф. п-3681 | Отделенческой больницы, г. Котлас | 42 | 1946-1978 |
| Ф. п-5092 | Приморской районной поликлиники | 16 | 1967-1981 |
| Ф. п-8174 | Сольвычегодской районной больницы, Котласский район | 20 | 1960-1972 |
| Ф. п-8163 | Центральной районной больницы, Вилегодский район | 26 | 1947-1981 |
| Ф. п-8188 | Шенкурской районной больницы | 21 | 1961-1978 |

Эвакогоспитали, госпитали

| | | | |
|-----------|------------------------------------------------------------|---|-----------|
| Ф. п-6337 | Эвакогоспиталя № 2528, Маймаксанский район г. Архангельска | 5 | 1941-1944 |
| Ф. п-2720 | Эвакогоспиталя № 2754, Онежский район | 7 | 1942-1945 |
| Ф. п-3088 | Эвакогоспиталя № 2515 и воинской части 187, | 5 | 1942-1946 |

| | | | |
|-----------|----------------------------------------------------------|----|-----------|
| | Няндомский район | | |
| Ф. п-3072 | Эвакогоспиталя № 2526, Няндомский район | 11 | 1941-1945 |
| Ф. п-3623 | Госпиталя (бывш. эвакогоспиталя № 1771), Плесецкий район | 40 | 1942-1953 |
| Ф. п-2181 | Эвакогоспиталя, Сольвычегодский район | 5 | 1941-1945 |
| Ф. п-2286 | Ортопедического госпиталя, Плесецкий район | 18 | 1941-1953 |

Санатории, курорты, дома отдыха

| | | | |
|-----------|----------------------------------------------|----|-----------|
| Ф. п-6738 | Санатория «Евда», Красноборский район | 47 | 1946-1988 |
| Ф. п-6581 | Красноборского курорта «Солониha» | 3 | 1924-1954 |
| Ф. п-2287 | Санатория им. Я.А. Тимме, Плесецкий район | 28 | 1929-1953 |
| Ф. п-8175 | Сольвычегодского курорта, Котласский район | 32 | 1957-1989 |
| Ф. п-5240 | Дома отдыха «Моряк Севера», Приморский район | 15 | 1936-1962 |

Социального обеспечения

| | | | |
|-----------|----------------------------------------------------------|-----|-----------|
| Ф. п-350 | Архангельского областного отдела социального обеспечения | 101 | 1920-1939 |
| Ф. п-5664 | Архангельского областного отдела социального обеспечения | 81 | 1929-1987 |
| Ф. п-5699 | Протезной мастерской, Октябрьский район г. Архангельска | 21 | 1943–1961 |

Спорта

| | | | |
|-----------|------------------------------------------------------------|---|-----------|
| Ф. п-6312 | Архангельского Добровольного спортивного общества «Водник» | 8 | 1952-1957 |
|-----------|------------------------------------------------------------|---|-----------|

Профсоюзных организаций

| | | | |
|-----------|------------------------------------------------------------------------------------------------|-----|-----------|
| Ф. п-1036 | Архангельского областного совета профсоюзов | 75 | 1920-1989 |
| Ф. п-910 | Архангельского обкома профсоюза рабочих лесной, бумажной и деревообрабатывающей промышленности | 41 | 1920-1971 |
| Ф. п-5015 | Архангельского обкома профсоюза рабочих лесной и бумажной промышленности | 26 | 1937-1953 |
| Ф. п-165 | Архангельского коллектива транспортных рабочих | 50 | 1919-1933 |
| Ф. п-1254 | Водников г. Онеги | 11 | 1921-1930 |
| Ф. п-421 | Котласской ячейки транспортников | 17 | 1924-1929 |
| Ф. п-1072 | Онежского районного профсоюзного бюро | 26 | 1921-1931 |
| Ф. п-6699 | Профсоюза строителей Пролетарского района г. Архангельска | 16 | 1933-1937 |
| Ф. п-1329 | Профсоюза водников-судоходцев Котласского района | 100 | 1918-1934 |
| Ф. п-1534 | Северного бассейнового комитета профсоюза речников | 8 | 1940-1947 |
| Ф. п-351 | Служащих советских учреждений г. Архангельска | 12 | 1922-1926 |
| Ф. п-262 | Служащих советских учреждений с. Емецк | 18 | 1921-1928 |
| Ф. п-1411 | Шенкурской ячейки профессиональных союзов | 12 | 1921-1928 |

Оборонно-массовых обществ, организаций

| | | | |
|-----------|---------------------------------------------------------|----|-----------|
| Ф. п-5044 | Архангельского аэроклуба | 6 | 1934-1940 |
| Ф. п-5655 | Общества ДОСААФ г. Архангельска | 36 | 1949-1981 |
| Ф. п-907 | Совета Осоавиахима, Ломоносовский район г. Архангельска | 32 | 1932-1948 |

6. УЧРЕЖДЕНИЯ ПАРТИИ

ИСТОРИКО-ПАРТИЙНАЯ КОМИССИЯ (ИСПАРТ) АРХАНГЕЛЬСКОГО ОБКОМА ВКП(Б) (1922–1939)

Ф.п-240, 104 ед. хр. 1922–1939, опись.

Комиссия для собирания и изучения материалов по истории Октябрьской революции и истории Российской коммунистической партии (истпарт) образована 1 декабря 1920 по постановлению СНК. Находилась в ведении Народного Комиссариата Просвещения, в 1921 перешла в ведение ЦК РКП(б) как его отдел. 24 декабря 1921 на заседании президиума Архгубкома РКП(б) было «признано необходимым организовать бюро истпарта». В марте 1922 создано Архангельское губернское бюро истпарта. Бюро являлось отделом Архгубкома РКП(б) и работало под руководством истпарта ЦК РКП(б). Губиспартотдел занимался сбором материалов по истории революционного движения в губернии, их систематизацией, изданием брошюр, сборников, публикаций в журналах и газетах, организацией выставок, вёл музейную работу. В августе 1923 организована руководящая Коллегия истпартотдела в составе трёх человек. Во главе стоит заведующий. Состав коллегии утверждается Архгубкомом. Подчиняется Архангельскому губкому ВКП(б) и по методическим вопросам – истпартотделу при ЦК партии. С декабря 1923 в уездах Архангельской губернии вводятся уполномоченные по собиранию исторических сведений о первых организациях РКП(б). В 1925–1927 действуют группы содействия местным истпартам (для подготовки материалов к юбилею событий 1905 года). С 1929 – истпартотдел Северного краевого комитета ВКП(б), с 1936 – истпартотдел ВКП(б) Северного областного комитета ВКП(б), с 1937 – истпартотдел Архангельского областного комитета ВКП(б). На основании постановления бюро Архангельского обкома ВКП(б) от 15–16 декабря 1939 истпартотдел Архангельского обкома ВКП(б) ликвидируется, дела передаются партийному архиву Архангельского обкома ВКП(б).

Описи построены по хронологическо-структурному принципу. Документы истпартотдела отложились также в фондах Архгубкома ВКП(б) (Ф.п-1), Севкрайкома ВКП(б) (Ф.п-290.), Архангельского обкома КП РСФСР (Ф.п-296), Архгубкома ВЛКСМ (Ф.п-279), Коллекции воспоминаний и личных документов северян (Ф.п-8660).

Директивные указания, циркуляры, переписка ЦК и истпартотдела ЦК РКП – ВКП(б), института Ленина при ЦК ВКП(б), института Маркса–Энгельса–Ленина (ИМЭЛ) при ЦК ВКП(б) по вопросам текущей работы, о высылке литературы, по вопросам научной и издательской работы, о подготовке к юбилейным историческим датам, о кадрах и др. Стенограмма Всесоюзного совещания заведующих истпартотделами 1927. Доклады Архангельского истпартотдела в ЦК о своей деятельности; переписка Архгубкома ВКП(б) с уполномоченными истпартотделов в уездах, райкомах по вопросу сбора документов по истории революционного движения в крае, о выявлении документов с пометками и резолюциями В.И. Ленина. Протоколы заседаний бюро, коллегии истпартотдела; протоколы комиссий содействия истпарту; протоколы собраний участников гражданской войны на Севере, участников боёв с интервентами и белогвардейцами на Северном и Восточных фронтах; протоколы заседаний литературно-редакционного совета истпартотдела; протоколы

производственных совещаний. Докладные записки по увековечиванию памяти активных борцов за советскую власть на Севере, о деятельности большевистской подпольной организации в Архангельске 1918–1920, о делегатах Всероссийской конференции РСДРП от Архангельской и Вологодской партийных организаций (апрель 1917), о состоянии дома–музея им. И.В. Сталина в г. Сольвычегодске 1936; отчёты о деятельности губернского архивного бюро. Переписка с партийными и советскими организациями о сборе материалов по истории предприятий и учреждений; переписка с участниками и свидетелями революционных событий, участниками гражданской войны на Северном фронте (М.С. Кедровым, И.П. Уборевичем, А.А. Самойло, и др.) Переписка с отделом местных истпартов о подготовке хроники революционного движения на Севере 1929; письма директора музея Революции о состоянии Северного краевого музея Революции 1937. Переписка с М.С. Кедровым об издании работы «За Советский Север» 1926, с В.И. Суздальцевой о подготовке к изданию рукописи «Партийная работа на Северном фронте» 1935. Архивные справки по запросам ветеранов революционного движения на Севере; биографические сведения о подпольщике большевике Н.М. Рязанове. Списки погибших партизан Церковнического партизанского отряда Холмогорского уезда Архангельской губернии 1928; списки расстрелянных, убитых, умерших от ран и пропавших без вести красноармейцев и партизан в годы гражданской войны по Шенкурскому уезду Архангельской губернии 1929. Планы, штаты, сметы литературно–издательской работы; смета по устройству памятника на о. Мудьюг 1927. Ведомости на выдачу заработной платы сотрудникам истпартодела.

ПАРТИЙНЫЙ АРХИВ АРХАНГЕЛЬСКОГО ОБКОМА КП РСФСР (1929–1991)

Ф.п-859, 576 ед. хр. 1929–1991, описи.

Создание губернского партийного архива неофициально началось с 1924, когда были собраны и взяты на учёт документы, отражающие революционное движение в Архангельской губернии и документы Архангельского губкома РКП(б). Официально единый партийный архив был создан при истпартоделе Архангельского губкома ВКП(б) постановлением секретариата губкома от 21 апреля 1927. С июня 1929 – Северное краевое отделение центрального партархива при истпартоделе Севкрайкома ВКП(б), с декабря 1936 – Северное областное отделение центрального партархива при истпартоделе Севобкома ВКП(б), с сентября 1937 – Архангельское областное отделение центрального партийного архива при Архангельском обкоме ВКП(б). В соответствии с решением организационного бюро ЦК ВКП(б) от 2 декабря 1939 о передаче партархива из ведения института Маркса–Энгельса–Ленина при ЦК ВКП(б) в ведение обкомов партии архив стал называться – партийный архив Архангельского обкома ВКП(б). 10 ноября 1991 в соответствии с Указом Президента РСФСР «О партийных архивах» и на основании распоряжения Главы администрации Архангельской области на базе архива Архангельского обкома КПСС создан Государственный архив общественно-политических движений и формирований Архангельской области.

Документы архива также отложились в фондах Архгубкома ВКП(б) (Ф.п-1), Севкрайкома ВКП(б) (Ф.п-290), Архангельского обкома КП РСФСР (Ф.п-296).

Директивные указания института МЭЛ, ЦПА. Постановления бюро и секретариата Архангельского губкома ВКП(б), Северного крайкома ВКП(б), Архангельского обкома КПСС – КП РСФСР по вопросам работы партархива. Протоколы производственных совещаний работников партархива, заседаний экспертных комиссий, совещаний по итогам работы. Протоколы и стенограммы заседаний секции участников Великой Октябрьской Социалистической революции и гражданской войны на Севере при Ленинградском музее Великой Октябрьской Социалистической революции; заседаний секции старых коммунистов и совещания в отделе пропаганды и агитации Архангельского обкома КПСС по отбору

кандидатур в книгу «Незабываемые имена 1917–1921 гг.». Докладные записки инструкторов Центрального партийного архива, заведующего партархива по вопросам работы архива. Инструктивно-методические письма института Маркса-Энгельса-Ленина. Переписка с ИМЭЛ и ЦПА о поиске документов за подписью В.И. Ленина и воспоминаний о В.И. Ленине; по вопросам научно-публикаторской работы; переписка с другими архивами и гражданами по сбору воспоминаний о подпольной работе в тылу врага во время гражданской войны на Севере; об участии С.К. Чухина в гражданской войне на Севере. Переписка с А.В. Шураковым и М.Е. Поповым о времени возникновения первых ячеек РКСМ в губернии (Благовещенской, Михайловской и Няндомской). Акты проверок состояния и хранения партийных и комсомольских документов в Вологодском окружном ВКП(б); передачи архивных материалов партийному архиву Вологодского обкома ВКП(б) и партархиву Коми; ревизии фондов; передачи дел при смене заведующих; обследования состояния архивных документов, хранящихся в архивах области и другие. Сведения для паспорта архива, объяснительные записки к паспорту архива. План и отчёты о работе архива на год. Социально-правовые и тематические запросы за год. Книги учёта поступлений документов и выбытия документов из партархива; выдачи документов из хранилищ для читального зала, для справок, для сверки. Схема систематизации и проект классификатора по разработке документов партийных и комсомольских архивов.

Черновая запись переговоров И.В. Сталина с представителями Архангельского Совета 27 марта 1918, направленная в ИМЭЛ. Краткий очерк истории большевистской печати Архангельской губернии до октября 1917. Фотокопии декретов и постановлений Совета Народных Комиссаров за подписью В.И. Ленина о реорганизации и централизации архивного дела в стране, о создании комиссий истпарта 1918–1920. Фотокопия письма Г. Гельфман от 29 сентября 1878. Копии документов о положении в Архангельской губернии в 1920, отправленные в ИМЭЛ при ЦК КПСС. Списки ответственных партийных работников Архангельской области; участников Великой Отечественной войны 1941–1945; награждённых медалью «За оборону Советского Заполярья» по Архангельской области; партизанских отрядов «Полярник», «Большевик» и «Сталинец». Справки горкомов и райкомов КПСС области об увековечивании памяти активных участников Октября 1917 года и гражданской войны. Данные о составе областной партийной организации и росте рядов КПСС в 1919–1963. Архивная справка о деятельности А.Я. Пельше в Архангельске в 1917–1918; центрального госархива ВМФ о Н.М. Никитине. Заявление Н. Годнева о Гурьеве Петре Степановиче и о деятельности подпольщиков в период гражданской войны на Севере, воспоминания о подпольной работе в тылу врага, список красных партизан первого Северо-Двинского отряда. Рукописи Г.С. Щурова «Деятельность КПСС в области эстетического воспитания трудящихся (1959–1967)» (по материалам Архангельской и Мурманской областей); диссертации В.Н. Пластинина «Революционная, военная и партийно-государственная деятельность М.С. Кедрова»; книги «Архангельская областная организация КПСС в цифрах. 1917–1981»; «Очерки по истории областной комсомольской организации. (1918–1981)»; «Хроника Архангельской организации КПСС. 1898–1990». Календарь юбилейных событий и дат по Архангельской области на 1972–1975. Рецензия Центрального архива ВЛКСМ на сборник документов «Архангельский комсомол в документах (1917–1976)». Отзывы и рецензии на «Очерки по истории областной комсомольской организации», сборник документов «Восстановление народного хозяйства» и «Архангельская организация КПСС в цифрах».

ПАРТИЙНЫЕ ШКОЛЫ И КУРСЫ

АРХАНГЕЛЬСКАЯ ГУБЕРНСКАЯ СОВЕТСКО-ПАРТИЙНАЯ ШКОЛА (СПШ) I и II СТУПЕНИ ИМЕНИ В.И. ЛЕНИНА, Г. АРХАНГЕЛЬСК (1922–1929)

Ф.п-4213, 30 ед. хр. 1922–1930, опись.

Образована 1 января 1922. Торжественное открытие школы состоялось 21 февраля 1922. Создана для подготовки партийных, комсомольских и советских кадров. Первоначально школ было две: СПШ I ступени Архангельского уезда (срок обучения 1 год) и СПШ II ступени Архангельской губернии имени В.И. Ленина (срок обучения 2 года). 15 сентября 1924 школы были объединены под названием «Архангельская губернская школа I и II ступени имени В.И. Ленина». 3 июля 1929 реорганизована в Северную краевую партийную школу. Идейное руководство всей работой СПШ принадлежало Архангельскому губкому РКП(б) – ВКП(б), методической работой руководил Архангельский губернский политико-просветительный комитет (губполитпросвет) через совет школы. Во главе школы стоял заведующий. Первым заведующим стал Я.Я. Спрингис-Шипов.

В фонде имеются списки выпускников Северной краевой совпартшколы за 1929–1930. Документы школы также отложились в фонде Архгубкома ВКП(б) (Ф.п-1).

Методические указания ЦК ВКП(б) по работе школы, приказы по школе 1922–1924, выписки из протоколов заседаний бюро Архангельского губкома ВКП(б) о работе школы, протоколы заседаний школьного совета, информационные и статистические отчёты, условия приёма в школу, списки личного состава школы, заявления о поступления в совпартшколу, отчёты курсантов о прохождении практики на лесозаводах, учётные карточки курсантов-заочников, ведомости на выдачу заработной платы работникам, стипендии курсантам и денег на обмундирование, удостоверения Г.Т. Замотаева, С.А. Паромова об окончании курсов партактива при совпартшколе.

АРХАНГЕЛЬСКИЙ МЕЖОБЛАСТНОЙ КОЛХОЗНЫЙ СЕЛЬСКОХОЗЯЙСТВЕННЫЙ ТЕХНИКУМ, Г. АРХАНГЕЛЬСК (1932–1941)

Ф.п-1249, 671 ед. хр. 1929–1941, описи.

Архангельская высшая коммунистическая сельскохозяйственная школа (ВКСХШ) им. В.М. Молотова создана согласно постановлению секретариата Севкрайкома ВКП(б) от 4 ноября 1932 на основании решения ЦК ВКП(б) от 21 сентября 1932 «О реорганизации комвузов в высшие коммунистические сельскохозяйственные школы» на базе Севкрайкомвуза им. В.М. Молотова. Её задачей являлась подготовка руководящих работников МТС, совхозов, колхозов в области животноводства руководящих партийных и советских работников для молочно-животноводческих районов. Находилась в ведении Комитета по руководству высшими сельскохозяйственными школами при ЦК ВКП(б) и ЦИК СССР. Первым директором школы стал С.К. Симо(а)нов. Школа состояла из отделений: совхозно-колхозного (двухгодичное обучение) (1932–1936), партийно-советского (трёхгодичное обучение) (1932–1936), лесного (трёхгодичное обучение) (1934–1939), комсомольского (одногодичное обучение) (1934–1938), подготовительного (одногодичное обучение) (1935–1939), сельскохозяйственное (1938–1939) (двухгодичное обучение). В 1936 совхозно-колхозное отделение разделено на две секции: полеводческую и животноводческую. В 1938 эти секции упразднены, вместо них организовано сельскохозяйственное отделение. С осени 1941 планировалось открыть ветеринарное отделение. С 1 марта 1939 – Архангельский межобластной колхозный сельскохозяйственный техникум с двухгодичным обучением. Подчинялся Управлению вузов и техникумов Наркомзема РСФСР. Согласно письму Управления учебными заведениями Наркомзема РСФСР за № 3709 от 16 июля 1941 «О реорганизации колхозно-совхозных техникумов в обычные сельхозтехникумы», а также военным положением (массовая мобилизация студентов и преподавателей в РККА) Архангельский колхозный сельскохозяйственный техникум был законсервирован.

Последний приказ директора Архангельского колхозного сельскохозяйственного техникума издан 8 ноября 1941. Впоследствии техникум был слит с Вельским сельскохозяйственным техникумом.

В фонде имеются документы Секрайкомвуза им. В.М. Молотова за 1929–1931. Документы также отложились в фондах Севкрайкома ВКП(б) (Ф.п-290), Архангельского обкома КП РСФСР (Ф.п-296).

Директивные указания ЦК ВКП(б) и других вышестоящих организаций по вопросам работы заведения. Выписки из протоколов заседаний бюро и секретариата Севкрайкома – Архангельского обкома ВКП(б), президиума Севкрайисполкома –Архоблисполкома, горсовета о прохождении практики студентов. Приказы ректора (директора) школы (техникума). Протоколы заседаний государственной экзаменационной комиссии, заседаний кафедр, совещаний преподавателей при ректоре, собраний студентов школы (техникума). Учебные планы. Отчёты о работе школы. Отчёты о проведении производственной практики. Экзаменационные ведомости. Списки руководящего и преподавательского состава. Списки студентов. Личные дела студентов. Штатные расписания.

ОБЛАСТНАЯ ПАРТИЙНАЯ ШКОЛА ПРИ АРХАНГЕЛЬСКОМ ОБКОМЕ КПСС (1944–1958)

Ф.п-1220, 331 ед. хр. 1943–1958, описи.

Организована годичная партийная школа 5 октября 1944 по постановлению бюро обкома ВКП(б) от 30 августа 1944 для подготовки и переподготовки партийных работников. В соответствии с постановлением ЦК ВКП(б) от 2 августа 1946 на её базе организована двухгодичная партийная школа. С 1 сентября 1953 преобразована в трёхгодичную. Постановлением бюро обкома от 28 августа 1956 на её базе организована трёхгодичная областная советско-партийная школа по подготовке руководящих колхозных кадров и низовых партийных и советских работников. В 1957 решением бюро ЦК КПСС Архангельская совпартшкола слита с Вологодской, слушатели переведены в Вологду. В 1958 состоялся последний выпуск слушателей областной партийной школы набора 1955.

В фонде имеются документы партийных курсов. Документы также отложились в фонде Архангельского обкома КП РСФСР (Ф.п-296).

Отчёты о работе школы; протоколы совета школы и материалы к ним; протоколы заседаний, планы и отчёты о работе кафедр; протоколы заседаний государственных экзаменационных комиссий; списки слушателей и работников школы; штаты, сметы расходов и финансовые отчёты; приказы по личному составу; лицевые счета и ведомости на выдачу заработной платы и стипендий; личные дела работников школы.

АРХАНГЕЛЬСКОЕ ОТДЕЛЕНИЕ ИНСТИТУТА МАССОВОГО ЗАОЧНОГО ОБУЧЕНИЯ ПАРТАКТИВА (ИМЗО) ПРИ ЦК ВКП(Б), Г. АРХАНГЕЛЬСК (1932–1938)

Ф.п-858, 310 ед. хр. 1931–1938, опись.

Северное краевое отделение института массового заочного обучения партактива при ЦК ВКП(б) открыто на базе заочно-курсового сектора Севкрайкомвуза им. В.М. Молотова, согласно постановлению ЦК ВКП(б) от 7 августа 1932 и постановлению секретариата Севкрайкома ВКП(б) от 29 октября 1932. Первым директором ИМЗО стал И.И. Шумилов. На базе отделения проходило заочное обучение представителей партийного актива края (области) через учебные конференции и радиопрослушивание лекций на курсах (партийно–комсомольского, колхозного актива, истории ВКП(б), ленинизма, политэкономии, изучения произведений Ленина–Сталина). На местах были организованы районные опорные пункты для отбора слушателей. Заочников курировали районные инструкторы–пропагандисты и консультанты–преподаватели. С 7

октября 1933 организованы филиалы краевого отделения при Вологодском горкоме и Коми обкоме ВКП(б). С сентября 1937 – Архангельское отделение ИМЗО.

Подчинялось Институту массового заочного обучения партактива при ЦК ВКП(б) (ИМЗО). Ликвидировано в 1938, в соответствии с решением оргбюро ЦК ВКП(б) от 2 июня 1938 «О ликвидации институтов заочного обучения». Последний приказ отделения вышел 27 июня 1938.

Документы также отложились в фондах Севкрайкома ВКП(б) (Ф.п-290), Архангельского обкома КП РСФСР (Ф.п-296).

Методические указания ИМЗО партактива при ЦК ВКП(б), выписки из постановлений бюро Севкрайкома – Архангельского обкома ВКП(б) о состоянии заочного обучения в крае (области), положение о филиале [1932], инструктивные письма, памятки по работе райорганизаторов. Директивные указания Северного краевого ИМЗО райорганизаторам и инструкторам отделения о работе. Докладные записки и информации о состоянии заочного обучения. Приказы по отделению и его филиалам (Вологда, Коми). Протоколы заседаний кафедр отделения, собраний заочников. Производственные планы, отчёты статистические сведения о состоянии заочного партийного обучения. Сведения о количестве заочников по районам края (области), о работе организаторов в опорных пунктах. Сведения о работе радиоаудиторий. Заявления, анкеты о поступлении на учёбу по районам края (области). Списки преподавателей. Подписные листы отчислений испанским рабочим на постройку самолётов-гигантов и аэроклуба в г. Архангельске 1934–1935.

КУРСЫ МАРКСИЗМА-ЛЕНИНИЗМА ПРИ СЕВЕРНОМ ОБЛАСТНОМ КОМИТЕТЕ ВКП(Б), Г. АРХАНГЕЛЬСК (1934–1937)

Ф.п-832, 114 ед. хр. 1933–1937, описи.

Организованы в январе 1934 на базе Краевых курсов партийного актива. Работали 4 отделения: подготовительное, парторганизаторов, пропагандистов, работников печати. Первым заведующим (директором) стал Ю.С. Голосовский. Курсы марксизма-ленинизма были реорганизованы в партийные курсы при Севобкоме ВКП(б) с 22 апреля 1937. Последний приказ курсов марксизма-ленинизма вышел 29 июня 1937.

Документы партийных курсов при Архобкоме ВКП(б) находятся в фондах Архангельского обкома КП РСФСР (Ф.п-296), Областной партийной школы при Архобкоме ВКП(б) (Ф.п-1220).

Докладные записки в ЦК ВКП(б) об итогах учебного 1935 года. Переписка директора курсов с Комитетом по заведованию учеными и учебными заведениями ЦИК СССР о работе. Приказы по курсам. Протоколы заседаний кафедр курсов, предметной комиссии, производственных совещаний, стипендиальной комиссии курсов, профсоюза курсов. Программы, учебные планы по истории политэкономии, ленинизму, партийной пропаганде, математике, русскому языку. Итоговые сведения по успеваемости учащихся. Учебные характеристики, списки слушателей курсов. Личные листки по учёту кадров преподавателей курсов. Классные журналы. Штатные расписания курсов, сметы, ведомости на выдачу заработной платы сотрудникам, стипендии слушателям курсов. Сведения о сборе средств в помощь испанским женщинам и детям 1936–1937.

АРХАНГЕЛЬСКИЕ ОБЛАСТНЫЕ КУРСЫ ПО ПОДГОТОВКЕ ПРОПАГАНДИСТОВ, Г. АРХАНГЕЛЬСК (1938–1939)

Ф.п-4950, 30 ед. хр. 1931–1939, опись.

Курсы возникли на базе советско-партийных школ. Маймаксанская двухгодичная советско-партийная школа образована 12 августа 1931. Работали 3 отделения: организационно-партийное, пропагандистское, политпросветское. Готовила партийные кадры для промышленных предприятий Северного края. С 14 мая 1932 школа реорганизована в двухгодичную Архангельскую советско-партийную школу. С 1 января 1934 – 8-месячный курс учебы. С 1936 – годичный срок обучения. Работали отделения: организационно-партийное, политпросветское (с 1935 – пропагандистское), агитмассовое (до 1934), газетное (с 1934). Готовила низовых партийно-комсомольских работников для предприятий транспорта и промышленности, работников для районных газет, штатных пропагандистов. С 11 января 1937 школа реорганизована в базу 2-х и 3-х месячных постоянно-действующих курсов по переподготовке районных пропагандистских кадров области. С 21 апреля 1937 на основе курсов создан Областной дом партпросвещения. Занимался переподготовкой пропагандистских кадров в духе требований ЦК ВКП(б) и указаний И.В. Сталина. С июня 1938 – Архангельские областные курсы по подготовке пропагандистов. Ликвидированы в 1939. Последний приказ курсов вышел 5 сентября 1939.

Выписки из протоколов заседаний бюро, секретариата Севкрайкома и Архангельского горкома ВКП(б) о работе. Книги приказов. Протоколы педагогических совещаний. Переписка с организациями по вопросам учёта военнообязанных, об отсрочках. Отчёты, планы работы. Личные карточки работников. Характеристики на учащихся. Списки курсантов, военнообязанных. Сметы и финансовые отчёты.

ПАРТИЗАНСКИЕ ОТРЯДЫ «БОЛЬШЕВИК», «ПОЛЯРНИК», «СТАЛИНЕЦ» (1942–1944)

об. Ф.п-3773, 53 ед. хр. 1942–2005, описи, БД «Списки партизан».

19 февраля 1942 Архангельским обкомом ВКП(б) был сформирован партизанский отряд «Полярник» (командир Д.А. Подоплёкин, комиссар Р.П. Карелин). Первоначально отряд входил в состав первой партизанской бригады, а с 13 июня 1942 выделился в самостоятельную боевую единицу. 21 августа 1942 были созданы ещё два партизанских отряда: «Большевик» (командир Е.М. Кокора, комиссар И.А. Ипатков) и «Сталинец» (командир А.Г. Цветков, комиссар А.А. Афанасов). Расформированы 15 октября 1944 в соответствии с директивой Генерального штаба Красной армии от 1 октября 1944 и указаниями Военного совета Карельского фронта.

Партизанские отряды Архангельской области действовали на Карельском фронте в тылу немецко-финских войск. Они базировались за линией фронта и осуществляли свои задачи посредством диверсионных рейдов в глубокий тыл противника на продолжительное время и с обязательным последующим выходом на свои базы. За период существования отрядов в них воевало 504 человека; 126 погибли, 73 пропали без вести. Архангельские партизаны прошли по тылам противника 19 тысяч километров. 15 походов совершил отряд «Полярник», по 12 – «Большевик» и «Сталинец». Партизаны громили вражеские гарнизоны, взрывали мосты, склады, железнодорожное полотно, уничтожали живую силу противника, проводили разведывательные операции. За успешные боевые действия 189 партизан были награждены орденами и медалями Советского Союза.

Документы партизанских отрядов отложились также в фондах Архангельского обкома КП РСФСР (Ф.п-296) и Архангельского обкома ЛКСМ РСФСР (Ф.п-1740).

Приказы по отрядам. Рапорты, донесения о проведении боевых операций, дневники отрядов. Протоколы совещаний личного состава партизанских отрядов по разбору боевых операций. Докладные записки о работе комсомольских организаций партизанских отрядов. Тетради учёта, списки, сведения о партизанах, участвовавших в боевых походах, награждённых правительственными наградами, раненых, погибших и пропавших без вести. Сведения о формировании отрядов, их боевом пути, боевой и политической подготовке партизан. Боевые листки отрядов 1944. Служебные и боевые характеристики на бойцов и командный состав партизанских отрядов. Ведомости уплаты членских взносов партизанами-коммунистами и комсомольцами. Протоколы митингов, партийных и комсомольских

собраний, заседаний партийного бюро партийных организаций; политические донесения политруков взводов и комиссаров партизанских отрядов. Карты-схемы боевых операций.

II. ОРГАНЫ, ОРГАНИЗАЦИИ И УЧРЕЖДЕНИЯ КОМСОМОЛА (РКСМ–РЛКСМ–ВЛКСМ–ЛКСМ РСФСР)

1. КОМИТЕТЫ КОМСОМОЛА

ГУБЕРНСКИЙ, КРАЕВОЙ, ОБЛАСТНЫЕ

АРХАНГЕЛЬСКИЙ ГУБЕРНСКИЙ КОМИТЕТ (ГУБКМ) ВЛКСМ (1920–1929)

Ф.п-279, 1505 ед. хр. 1920–1930, описи.

Первые коммунистические ячейки молодёжи на Севере возникли в 1918. Одной из первых возникла ячейка РКСМ в с. Благовещенское Шенкурского уезда Архангельской губернии в октябре 1918. Создавались они в обстановке острой политической борьбы, в трудный период военной интервенции и гражданской войны. В феврале 1920 Архгубком РКП(б) (он находился тогда в г. Шенкурске) поручил Шенкурскому укому РКСМ (создан 14 февраля 1919) выделить из своего состава работников для формирования Архангельского губернского организационного бюро комсомола. 16 сентября 1920 состоялся I Архангельский губернский съезд РКСМ. Он избрал Архангельский губком РКСМ, в состав которого вошли 9 человек, утвердил делегатов на III Всероссийский Съезд комсомола. Первым секретарём комитета стал В.И. Ленский (Коновалов).

Архгубком комсомола подчинялся ЦК РКСМ–РЛКСМ–ВЛКСМ. Осуществлял идейно-политическое руководство деятельностью губернской организации комсомола, молодёжи и пионерским движением в губернии.

В структуре губкома были:

- секретариат (бюро) (1920–1929);
- оргинструкторский отдел (1920–1929);
- комиссия для собирания и изучения материалов по истории комсомола (истмол) (1920, 1923, 1924; 1926);
- военно-спортивный отдел (1920–1924, 1926–1928);
- экономическо-правовой отдел (1920, 1921, 1923, 1925–1928, экономический отдел 1929).
- учётно-статистический отдел (1920–1929);
- бюро юных пионеров (1923–1926, 1928–1929);

Архангельский губком ВЛКСМ ликвидирован 7 сентября 1929. Функции переданы Севкрайкому ВЛКСМ.

Описи построены по структурно-хронологическому принципу. Документы губкома отложились также в фондах Архгубкома ВКП(б) (Ф.п-1.), укомов, волкомов, райкомов, окружкомов, ячеек ВЛКСМ и в Коллекции воспоминаний и личных документах северян (Ф.п-8660).

Циркуляры, директивные указания, положения, инструкции ЦК комсомола о работе губернской комсомольской организации; переписка с ЦК о созыве комсомольских съездов, об организации политико-просветительской работы, о высылке литературы, о проведении комсомольских праздников, о сборе средств в фонд помощи детским коммунистическим группам Германии, в фонд К. Либкнехта 1924, о кадрах, о проведении переучёта членов РКСМ, РЛКСМ, ВЛКСМ; указания Центрального бюро юных пионеров о посылке делегации молодёжи Архангельской губернии в Швецию; выписки из протоколов заседаний Центральной шефской комиссии по вопросам шефства комсомольцев над Красным военно-морским флотом 1922; устав общества пролетарского туризма РСФСР 1929.

Протоколы I–IV Архангельских губернских съездов 1920–1923 и губернских V–VIII конференций 1924–1927 комсомола; протоколы заседаний бюро, секретариата, пленумов,

отделов и комиссий Архангельского губкома комсомола; доклады о работе Архангельского губкома комсомола; переписка Архгубкома РКСМ с Олонецким и Северо-Двинским губкомами РКСМ, с Мурманским окружным и Коми областными комитетами РКСМ по вопросам обмена опытом, по оргвопросам, по финансово-хозяйственным вопросам, по вопросам шефской работы над Красным военно-морским флотом, об охране здоровья детей, о развитии физкультурного и спортивного движения в губернии; сводка об участии Архангельской организации комсомола в кампании перевыборов органов Советов; планы работы губкома комсомола, его отделов, комиссий; обзор экономического положения рабочей молодёжи Архангельской в 1924–1925, 1925–1926; отчёты о политико-просветительской работе среди допризывников Архангельской губернии; планы проведения мобилизации среди комсомольцев и проведения стрелковых занятий; план ликвидации политической неграмотности в Архангельской губернии 1921. Протоколы заседаний губернского бюро юных пионеров; директивные указания Архангельского губернского бюро юных пионеров; протоколы I–III губернских совещаний пионерских работников 1925, 1926; протоколы конференций учителей, вожатых; дневники работы отрядов пионеров; анкеты вожатых, списки пионеров. Протоколы заседаний комиссии по собиранию и изучению истории комсомола (истмола), сведения по истории комсомольской организации ст. Тундра Архангельского уезда Архангельской губернии; воспоминания А. Привалихина о возникновении комсомольской организации в Онежском уезде Архангельской губернии; документы об увековечивании памяти В.И. Ленина 1924.

Руководящие указания и циркуляры Архангельского губкома комсомола укомам и райкомам; протоколы уездных комсомольских конференций; информации секретарей укомов комсомола о выполнении директив губкома, о проведении агитационно-пропагандистских кампаний и культурно-массовых мероприятий, о помощи фронту, Красному флоту, селу, борьбе с религией, неграмотностью, беспризорностью, детской преступностью; письма секретарей укомов ВЛКСМ с сообщениями о состоянии работы в уездах. Переписка с местными комсомольскими, советскими и партийными, хозяйственными, административными органами по организационным, агитационно-пропагандистским, социально-экономическим, финансовым вопросам, о проведении субботников, работе учебных заведений, о мобилизации на фронт, учёбу, на работу, в народное хозяйство; с молодёжными организациями Германии, Швеции, Норвегии по вопросам обмена опытом и оказанию помощи мировому молодёжному коммунистическому движению. Корреспонденции и заметки в комсомольскую газету; рукописи и черновые материалы книги «Комсомол на Севере» 1924; литературный журнал «Емцовский комсомолец» 1927. Статистические сводки о движении членов РКСМ – РЛКСМ – ВЛКСМ Архангельской губернии; списки, анкеты мандаты, заявления, удостоверения, биографии работников губкома комсомола, списки комсомольцев-курсантов Архгубсовпартшколы 1922; ведомости выданных, изъятых и утраченных членских билетов ВЛКСМ; списки исключённых из комсомола; апелляции исключённых; список членов ВЛКСМ новобранцев 1904–1905 г. р., 1928; списки ячеек ВЛКСМ. Финансовые документы Архгубкома комсомола; ведомости на выдачу заработной платы работникам губкома; личные дела номенклатурных работников.

СЕВЕРНЫЙ КРАЕВОЙ КОМИТЕТ (СЕВКРАЙКОМ) ВЛКСМ (1929–1937)

Ф.п-731, 1311 ед. хр. 1929–1937, описи.

В апреле 1929 оргбюро ЦК ВЛКСМ начало работу по созданию Северной краевой комсомольской организации. На I Северной краевой конференции ВЛКСМ 7 сентября 1929 был избран первый состав краевого комитета. Первым секретарём комитета стал А.П. Ромашин.

В структуру аппарата крайкома входили отделы:

- общий (1931–1936);
- организационно-инструкторский;
- секретный (с 1934);
- управделами;
- руководящих комсомольских органов (с 1935);
- учётный сектор (с 1934);
- массово-экономический (труда и экономики) (1929–1932);
- производственно-технический (с 1932);
- эконом-бытовой (с 1932);
- образования и быта (образования и культуры), (культуры, образования и быта) (до 1932);
- пропаганды и теоретической учебы (пропаганды и массовой агитации) (до 1932);
- культуры и пропаганды (с 1932);
- образования и кадров (кадров) (с 1932);
- военно-физкультурный (с 1932 – военный);
- крестьянской молодёжи (с 1935);
- рабочей молодёжи (с 1935);
- учащейся молодёжи (с 1935);
- пионеров (с 1935);
- краевое бюро пионеров;
- конфликтная комиссия;
- краевой штаб «лёгкой кавалерии».

В мае 1934 в связи с постановлением ЦК ВЛКСМ было принято решение краевого комитета о ликвидации всех отделов и секретариата крайкома комсомола. Вместо них были утверждены ответственные разъездные инструкторы, прикрепленные к организациям ВЛКСМ по производственно-территориальному принципу. В июле 1934 на основании постановления ЦК ВЛКСМ началась перестройка руководства работой пионерских организаций. Были ликвидированы краевое, Коми областное и Ненецкое окружное бюро юных пионеров и их президиумы.

Подчинялся ЦК ВЛКСМ. Осуществлял идейно-политическое руководство деятельностью краевой организации ВЛКСМ, молодёжным и пионерским движением в крае. В связи с затянувшимися организационными делами последнее заседание бюро Севкрайкома ВЛКСМ состоялось 6 июля 1937.

Описи построены по хронологическо-структурному принципу. В фонде отложились документы Коми обкома, Вологодского и Сыктывкарского горкомов и райкомов ВЛКСМ (1930–1937), находившихся с 1937 на территориях Коми АССР и Вологодской области.

Директивные указания ЦК ВЛКСМ крайкому комсомола, руководящие указания крайкома ВЛКСМ Коми обкому, Ненецкому окружному, горкомам, райкомам комсомола.

Протоколы, стенограммы краевых, городских и районных комсомольских конференций, пленумов, заседаний оргбюро и секретариата оргбюро ЦК ВЛКСМ, бюро, секретариата крайкома, горкомов, райкомов ВЛКСМ, пятёрки по обмену комсомольских билетов; собраний актива комсомольских организаций; комиссий по направлению на рабфак, по проведению финансовой эстафеты; совещаний секретарей райкомов ВЛКСМ, молодых специалистов при крайкоме; вечера трёх поколений, посвящённого 15-летию ВЛКСМ; заседаний штаба по конкурсу на лучшую комсомольскую ячейку. Докладные записки, сведения, сводки крайкома комсомола в ЦК ВЛКСМ, партийные органы о деятельности краевых комсомольской и пионерской организаций, о выполнении постановлений партийных и комсомольских органов, краткая историческая справка к пятнадцатилетию организации ВЛКСМ Севера. Докладные записки, справки, информации, сведения о состоянии и по проверке работы краевой, городских и районных комсомольских организаций, об итогах проведения отчётно-выборных кампаний ВЛКСМ, о перестройке работы комсомольских организаций в свете решений XVII съезда ВКП(б) и IX Пленума ЦК ВЛКСМ, о партийном

руководстве комсомолом, об участии комсомольских организаций в пере выборах Советов, в хозяйственно-политических кампаниях, о работе комсомольцев на лесозаготовках и сплаве древесины, о направлении комсомольцев на работу в торговлю, о проработке статей в газетах «Правда» и «Комсомольская правда» по вопросам революционной бдительности, о фактах контрреволюционной деятельности и персональным делам комсомольцев, по оборонно-массовой работе среди молодёжи.

Директивные указания ЦК ВЛКСМ по работе конфликтных комиссий и апелляционной тройки; протоколы пленумов и заседаний президиума конфликтных комиссий ЦК ВЛКСМ, комсомольских органов края по рассмотрению персональных дел комсомольцев; отчёты, сведения о работе конфликтных комиссий края, сводки об исключённых из комсомола; апелляции, заявления членов ВЛКСМ о восстановлении в комсомоле и снятии взысканий; список классово-чуждых элементов среди руководства в организациях ВЛКСМ и учебных заведениях. Докладные записки, информации, сведения о политической учёбе комсомольцев и молодёжи, агитационно-массовой, пропагандистской, культурно-просветительной, интернациональной работе, о проведении Международных юношеских дней (МЮД), строительстве радиостанции; о работе организаций ВЛКСМ школ фабрично-заводского ученичества; итогах социалистического соревнования среди учебных заведений; о работе отдела пионеров и подборе кадров пионерских работников; протоколы отчётно-выборных комсомольских собраний в учебных заведениях, тезисы доклада, резолюции постановление краевого совещания заведующих городских и районных отделов народного образования по вопросам дошкольного воспитания, проведения проверочных испытаний в школах. Титульный список строительства культурно-просветительных учреждений.

Протоколы собраний, слётов, лесорубов, групп «лёгкой кавалерии», совещаний при крайкоме ВЛКСМ по вопросам работы комсомольских организаций на железнодорожном и водном транспорте, строительства электрифицированного лесного комбината имени комсомола, стенограммы лесотехнической комсомольской конференции, краевой конференции школ фабрично-заводского ученичества, инсценировки митинга импортных станков и механизмов; докладные записки, справки, отчёты, сведения, сводки о мобилизации московских и местных комсомольцев на лесозаготовки и их работе в лесу, об участии комсомольских организаций в проведении сплавных работ, лесоэкспорте, мобилизации денежных средств, жилищном строительстве, работе в потребительской кооперации, в организации общественного питания и бытового обслуживания о работе комсомольцев на водном транспорте; бюллетени о ходе социалистического соревнования на лесозаводах; списки комсомольско-молодёжных бригад.

Политдонесения, отчёты политотделов Северных морского и речного пароходств, Главсевморпути, 7-го отделения Северной железной дороги о работе комсомольских организаций и проведении отчётов и выборов.

Протоколы заседаний комиссий по проведению «Дня урожая», слётов секретарей передовых колхозных ячеек и колхозников-ударников. Докладные записки, отчёты, политдонесения, сведения о работе комсомольских организаций совхозов, машинно-тракторных станций, об уменьшении состава и движении колхозных организаций ВЛКСМ, об участии комсомольцев в развитии животноводства, проведении весеннего сева, заготовки кормов, в «Походе за урожай». Обращение участников слёта передовиков урожайности к комсомольцам и молодёжи Северного края. Списки членов ВЛКСМ – ударников животноводства.

Протоколы заседаний комиссии крайкома ВЛКСМ по отбору слушателей в военные сухопутные и морские учебные заведения, в военно-воздушные школы РККА, краевых штабов эстафеты «Труда и обороны СССР» и стрелкового похода секретарей и военных

организаторов; докладные записки, рапорты, сведения по военной учёбе комсомольцев, о заведующих военными отделами райкомов ВЛКСМ, о работе комсомольских организаций воинских частей, добровольных обществ, шефстве над военно-воздушным и морским флотами, военно-физкультурной работе, по сбору средств на строительство подводной лодки, самолёта «Северный комсомолец», танка имени Северного комсомола. Списки, характеристики военных организаторов комсомольских органов.

Директивные указания Центрального бюро, протоколы пленумов заседаний бюро, президиума краевой детской коммунистической организации, совещаний пионерских работников; докладные записки сводки, информации, отчёты, сведения о состоянии всеобщей и политехнизации школ, ликвидации неграмотности, учебно-воспитательной работы в школах, о работе пионерских, октябрятских организаций и групп, детских садов и детских площадок, о проведении курсов, подборе и расстановке пионерских работников, работе пионерских лагерей и зимней оздоровительной работе среди детей, по проверке работы детских домов, об участии пионеров и школьников в лесном походе, в социалистическом соревновании школ и пионерских отрядов; о ходе конкурса на лучшего пионервожатого; сметы расходов на детское коммунистическое движение в крае, отчётные ведомости об их исполнении. Списки заведующих отделами пионеров органов ВЛКСМ, пионервожатых и октябрятских работников. Протоколы заседаний бюджетной комиссии, штаты, сметы, ставки работников краевого, районных комитетов и ячеек ВЛКСМ. Акты ревизионной комиссии краевой комсомольской организации по проверке финансово-хозяйственной деятельности органов ВЛКСМ. Списки работников аппарата крайкома ВЛКСМ, ответственных работников окружных и районных комсомольских организаций, помощников начальников политотделов по комсомолу машинно-тракторных станций и совхозов. Характеристики членов и кандидатов в члены бюро краевого комитета ВЛКСМ, анкетные листы, удостоверения, карточки учёта ответственных работников окружкома, горкомов, райкомов ВЛКСМ; переписка по учёту и расстановке комсомольских кадров; списки секретарей, заместителей секретарей, членов бюро, заведующих отделами, пионерских работников комсомольских органов, слушателей комсомольского отделения Высшей коммунистической сельскохозяйственной школы.

Статистические отчёты, справки, сведения, сводки о численном составе, движении, росте рядов, национальном составе и союзном стаже краевой, Ненецкой окружной, городских и районных комсомольских, пионерских и октябрятских организаций, о составе ячеек ВЛКСМ, работников комсомольских органов, членов бюро и секретарей ячеек, партийного ядра в краевой организации ВЛКСМ, о ходе и итогах обмена комсомольских документов, об израсходовании комсомольских билетов и временных удостоверений и акты на их уничтожение.

СЕВЕРНЫЙ ОБЛАСТНОЙ КОМИТЕТ (ОБК) ВЛКСМ (1937)

Ф.п-8651, 34 ед. хр. 1937, опись.

В связи с преобразованием в декабре 1936 Северного края в Северную область в июле 1937 Северный краевой комитет ВЛКСМ был реорганизован в Северный областной комитет комсомола. В связи с затянувшимися организационными делами последнее заседание бюро Севкрайкома ВЛКСМ состоялось 6 июля 1937. Первым секретарём Северного обкома ВЛКСМ стал Г.А. Рудых, избранный на первом пленуме комитета в апреле 1936. На I Северной областной конференции 25 сентября – 1 октября 1937 были избраны бюро и ревизионная комиссия Архангельского обкома ВЛКСМ. Северный обком ВЛКСМ был ликвидирован на этой конференции. Северный обком в своей работе подчинялся ЦК ВЛКСМ. Осуществлял идейно-политическое руководство деятельностью областной организации ВЛКСМ, молодёжи и пионерским движением в области.

В структуру обкома входили:

- особый сектор;
- отдел руководящих комсомольских органов;
- статистический сектор.

Опись построена по хронологически-структурному принципу. Документы по личному составу оставлены в фондах Севкрайкома ВЛКСМ (Ф.п-731) и Архангельского обкома ЛКСМ РСФСР (Ф.п-1740). В фонде отложились документы Биряковского, Велико-Устюгского, Лальского, Подосиновского, Опаринского райкомов ВЛКСМ за июль–сентябрь 1937.

Протоколы I Северной областной и районных комсомольских конференций, пленумов, заседаний бюро обкома и райкомов ВЛКСМ, секретариата обкома ВЛКСМ, собрания актива областной и Архангельской городской комсомольских организаций, областного совещания секретарей райкомов ВЛКСМ и документы к ним по вопросам внутрисоюзной, агитационно-пропагандистской и культурно-воспитательной работы. Анкеты, списки делегатов Северной областной конференции ВЛКСМ 1937. Докладные записки, информации, сводки, письма обкома, горкомов, райкомов ВЛКСМ о проведении отчётов и выборов в руководящих комсомольских органах, в первичных комсомольских организациях и выявленных в их ходе антисоветских политических актах; о фактах контрреволюционной, троцкистской деятельности и о персональных делах комсомольцев. Статистические отчёты о численном и национальном составе областной, Ненецкой окружной, городских и районных организаций, о результатах выборов в комсомольских органах и первичных организациях. Отчёты, акты об израсходовании временных комсомольских удостоверений и кандидатских карточек и по обмену комсомольских документов. Списки секретарей, членов пленумов и бюро райкомов ВЛКСМ.

АРХАНГЕЛЬСКИЙ ОБЛАСТНОЙ КОМИТЕТ (ОБК) ЛКСМ РСФСР (1937–1991)

Ф. п-1740, 14511 ед. хр. 1937–1991; описи, перечни вопросов, рассмотренных на заседаниях бюро (1940, 1958–1991) и секретариата (1979, 1981–1991).

Образован на I Северной областной конференции ВЛКСМ 25 сентября–1 октября 1937. На первом организационном пленуме 1 октября 1937 были избраны бюро, первый (М.Н. Щагин) и второй секретари обкома ВЛКСМ. В связи с образованием 16 мая 1990 Ленинского Коммунистического Союза молодёжи (ЛКСМ) РСФСР на расширенном заседании бюро Архангельского обкома ВЛКСМ 16 мая 1990 Архангельский обком ВЛКСМ подтвердил вхождение областной комсомольской организации в состав образовавшегося ЛКСМ РСФСР. В феврале 1991 на первом пленуме обкома ВЛКСМ и втором пленуме обкома ЛКСМ были избраны члены бюро обкома ЛКСМ. В феврале 1991 на первом пленуме обкома ВЛКСМ и втором пленуме обкома ЛКСМ были избраны члены бюро обкома ЛКСМ. На основании изменений, принятых I конференцией ЛКСМ РСФСР 19–20 октября 1991 и решений чрезвычайного XXII съезда ВЛКСМ, состоявшегося 27–28 сентября 1991, делегаты Архангельской областной внеочередной XXVII конференции 16 ноября 1991 приняли постановление о переименовании комсомольской организации в Архангельскую областную организацию Российского Союза Молодёжи (РСМ), подтвердили её вхождение в состав РСМ на правах субъекта Федерации. Российский Союз Молодёжи являлся общественной организацией, а не общественно-политической, как было ранее.

Обком комсомола подчинялся ЦК ВЛКСМ – (ЛКСМ), осуществлял организационное и идейно-политическое руководство деятельностью областных комсомольской и пионерской организаций, уделял внимание вопросам военно-патриотического воспитания, организации отдыха, привлечения молодёжи к участию в решении народно-хозяйственных задач.

При обкоме работали лекторская группа (с 1945), кабинет комсомольской работы, учебно-методический центр, социологическая лаборатория, совет юных пионеров (1947), областной совет пионерской организации (1969), областные штабы «лёгкой кавалерии» (1957), «комсомольского прожектора» (1963), студенческих строительных отрядов (1966–1989), трудовых объединений молодёжи и студентов (1990–1991), содействия научно-техническому прогрессу, ударного строительства Нечерноземной зоны, ударной комсомольской стройки

мелиорации земель и сельского строительства, внештатные отделы, постоянно-действующие комиссии, Молодёжный центр (1988–1991), Бюро международного молодёжного туризма «Спутник» (1973–1991), областные советы секретарей комсомольских организаций органов милиции, сферы обслуживания и молодых учёных и специалистов и другие комиссии, советы, штабы.

Обком комсомола в разные годы руководил работой областной школы комсомольских пропагандистов, позднее курсов по подготовке работников отделов пропаганды и агитации села, межобластной школы по подготовке и переподготовке комсorghов ЦК ВЛКСМ, областного лагеря и областной школы комсомольского актива «Факел», областных школ комсомольских работников и пионервожатых, Дома юных пионеров, Архангельского областного филиала Всесоюзного аэрокосмического объединения.

Описи построены по хронологическо-структурному принципу. В фонде имеются документы по личному составу Северного обкома ВЛКСМ за 1937, Лальского, Опаринского, Подосиновского райкомов ВЛКСМ за 1937–1941.

ОСОБЫЙ СЕКТОР 1937–1953, ОБЩИЙ СЕКТОР 1954–1966, ОБЩИЙ ОТДЕЛ 1967–1989, УПРАВЛЕНИЕ
ДЕЛАМИ (ВОПРОСЫ ДЕЛОПРОИЗВОДСТВА) 1990–1991

Директивные указания, постановления бюро и секретариата ЦК ВЛКСМ, относящиеся к деятельности обкома комсомола 1937–1987. Протоколы и стенограммы областных комсомольских конференций, пленумов, заседаний бюро 1937–1991, секретариата 1974–1991, комиссий обкома комсомола; собраний областного комсомольского актива 1937–1984; семинара-совещания первых секретарей горкомов, райкомов комсомола Северо-Западной зоны; торжественных собраний; областных совещаний по военно-патриотическому воспитанию 1963; областных конференций и слётов молодых механизаторов лесной промышленности 1955–1956; работников железнодорожного транспорта 1967, молодых строителей 1961–1963, молодых рационализаторов, молодых работников сферы обслуживания 1961, сельской молодёжи 1958, молодых животноводов 1957; форума молодёжи; пресс-конференции комсомольских работников области 1964, радиоперекличек; областного слёта «Слава труду» и документы к ним. Отчёты, информации, докладные записки, письма обкома комсомола в ЦК ВЛКСМ и обком партии о проведённой внутрисоюзной, идеологической, культурно-воспитательной работе; об участии молодёжи в решении народнохозяйственных задач; о работе областной пионерской организации 1938–1988 и о выполнении постановлений комсомольских и партийных органов 1938–1985. Доклады секретарей обкома на бюро ЦК ВЛКСМ и партийных мероприятиях, статьи в газетах, тексты выступлений по радио о руководстве массово-политической работой среди молодёжи 1947–1948. Доклад председателя Архангельского облисполкома А.Г. Фёдорова на собрании молодых избирателей г. Архангельска 1946. Отчёт обкома ВЛКСМ о работе областной комсомольской организации в период Великой Отечественной войны 1941–1945. Докладная записка политотдела Котласлага НКВД о работе комсомольской организации лагеря 1945. Руководящие указания обкома комсомола Ненецкому окружному, горкомам, райкомам ВЛКСМ по вопросам внутрисоюзной, агитационно-массовой и оборонно-спортивной работы 1939–1974. Переписка обкома ВЛКСМ с органами НКВД по проверке кадров 1941. Рапорты обкома, горкомов и райкомов ВЛКСМ в честь 50-летия комсомола 1968. Письма комсомольцев и молодёжи с просьбой о направлении на освоение целинных и залежных земель 1954–1961, комсомольские стройки 1956–1970, на Новую Землю и ответы обкома ВЛКСМ на них 1957. Списки комсомольских работников, состоящих на учёте в ЦК ВЛКСМ 1939–1955; Героев Советского Союза – воспитанников областной комсомольской организации 1945; комсомольских работников, представленных к награждению медалями «За доблестный труд в Великой Отечественной войне 1941–1945 гг.» и «За оборону Советского Заполярья» 1945; комсомольцев, изъявивших желание ехать в освобождённые от немецкой оккупации районы СССР 1945, выдвинутых для награждения Почётными грамотами ЦК ВЛКСМ и занесения в книгу Почёта ЦК комсомола 1943. Анкеты, удостоверения, мандаты

делегатов областных комсомольских конференций 1939–1991, автобиографии, характеристики, анкетные листки работников обкома ВЛКСМ 1941.

ОТДЕЛ РУКОВОДЯЩИХ КОМСОМОЛЬСКИХ ОРГАНОВ 1937–1938, ОРГАНИЗАЦИОННО-ИНСТРУКТОРСКИЙ ОТДЕЛ 1939, ОТДЕЛ КАДРОВ И ОРГАНИЗАЦИОННО-ИНСТРУКТОРСКОЙ РАБОТЫ 1940–1948, ОТДЕЛ КОМСОМОЛЬСКИХ ОРГАНОВ 1949–1953, ОТДЕЛ КОМСОМОЛЬСКИХ ОРГАНИЗАЦИЙ 1954–1962, 1965–1989, ОТДЕЛ СЕЛЬСКИХ И ПРОМЫШЛЕННЫХ КОМСОМОЛЬСКИХ ОРГАНИЗАЦИЙ 1963, ОТДЕЛ ПРОМЫШЛЕННЫХ КОМСОМОЛЬСКИХ ОРГАНИЗАЦИЙ, ОТДЕЛ СЕЛЬСКИХ ПРОМЫШЛЕННЫХ ОРГАНИЗАЦИЙ 1964, ОТДЕЛ ОРГАНИЗАЦИОННО-ПОЛИТИЧЕСКОЙ РАБОТЫ 1991

Протоколы, стенограммы совещаний секретарей 1937–1938 и работников комсомольских органов и организаций области 1938, производственно-технической конференции молодых лесозаготовителей 1956, молодых животноводов 1955. Докладные записки, информации, отчёты, сведения работников отдела, горкомов, райкомов комсомола, первичных организаций ВЛКСМ о составе и росте рядов комсомольских организаций; работе с вновь принятыми в комсомол; о проведении отчётно-выборных комсомольских собраний 1938–1989, семинаров, обмена комсомольских документов; по проверке работы районных и первичных организаций ВЛКСМ; о вовлечении комсомольцев в партию; о разборе апелляционных дел; о работе кабинета комсомольской работы обкома 1970, областного и районных штабов «комсомольского прожектора»; о создании и ликвидации первичных комсомольских организаций 1953–1955; о вручении комсомольских значков 1945. Информационные анкеты Ненецкого окружкома, горкомов, райкомов, комитетов ВЛКСМ с правами райкома 1980. Информации, справки об участии комсомольцев в политических, лесозаготовительных, сплавных, сельскохозяйственных кампаниях; о реализации облигаций займов; о проведении областного смотра по повышению общеобразовательного и профессионально-технического уровня рабочей и сельской молодёжи 1966, комсомольско-молодёжных субботников; о творческих вкладах молодых изобретателей-рационализаторов 1987, о развитии движения наставничества. Доклады политотдела о работе комсомольской организации Севдвинлага НКВД СССР 1944. Критические замечания, высказанные в адрес комсомольских органов делегатами областной, городских, районных конференций ВЛКСМ, мероприятия по их выполнению и устранению 1956, 1958. Рапорты городских и районных организаций ВЛКСМ комсомольским и партийным съездам. Альбомы по проведению эстафеты трудовых дел комсомольцев и молодёжи области. Заявления комсомольцев о направлении на работу в освобождённые от немецкой оккупации районы, на учёбу в школу юнг 1944. Списки работников номенклатуры ЦК и обкома ВЛКСМ 1942–1954, работников, членов пленумов и бюро, горкомов и райкомов ВЛКСМ, ревизионных комиссий областной, городских и районных комсомольских организаций 1938–1973, комсоров ЦК ВЛКСМ, первых секретарей органов ВЛКСМ 1944–1945, секретарей первичных комсомольских организаций 1952–1972, организаций ВЛКСМ политотделов 1940. Характеристики комсомольских работников. Паспорта на Красные знамёна организаций ВЛКСМ 1945, 1960, 1968, 1974, 1976, 1985–1988.

ОТДЕЛ КАДРОВ 1939, СЕКТОР ПО УЧЁТУ КАДРОВ 1940

Переписка обкома с ЦК и райкомами ВЛКСМ по кадровым вопросам и о направлении молодёжи на строительство железных дорог и водный транспорт 1940. Справки на утверждённых секретарей райкомов комсомола и комсоров ЦК ВЛКСМ 1940. Списки, удостоверения членов пленума, работников обкома ВЛКСМ, членов постоянно-действующих комиссий райкомов комсомола 1940.

СТАТИСТИЧЕСКИЙ СЕКТОР 1937–1938, СЕКТОР УЧЁТА 1939, СЕКТОР УЧЁТА И СТАТИСТИКИ
1940–1957, 1963–1989

Статистические отчёты обкома, Ненецкого окружкома, горкомов, райкомов, комитетов с правами райкома ВЛКСМ о составе и движении комсомольских организаций 1937–1989, о составе комсомольских организаций по союзному стажу, о национальном составе комсомольских организаций 1938–1956; о выборах районных комитетов ВЛКСМ; об израсходовании комсомольских билетов, кандидатских карточек, значков «ВЛКСМ» и «Всегда готов» 1949; о составе лесных комсомольских организаций 1939; о численном составе пионерских организаций и составе старших пионервожатых 1940–1989. Докладные записки, сведения работников сектора о состоянии учёта комсомольцев и хранения комсомольских документов в районных организациях ВЛКСМ 1938; о ходе и итогах обмена комсомольских документов 1939, 1956, 1967–1968, 1975–1976 и итогах сверки состава комсомольских организаций 1966–1988. Отчёты обкома, горкомов, райкомов ВЛКСМ о составе секретарей первичных комсомольских организаций 1942–1955. Акты, списки, препроводительные отношения на уничтожение комсомольских билетов, временных удостоверений и кандидатских карточек членов ВЛКСМ 1937, учётных карточек комсомольцев, ушедших в армию в дни Великой Отечественной войны 1941–1945.

КОМИССИЯ ПО ПРИЁМУ И ИСКЛЮЧЕНИЮ ИЗ КОМСОМОЛА
1937–1938

Переписка обкома, выписки из протоколов Центральной комиссии ЦК ВЛКСМ по приёму и исключению из комсомола по запросам об апелляционных делах, по выявлению социального происхождения комсомольцев, по проверке компрометирующих данных на комсомольцев и комсомольских работников. Заявления, апелляции членов ВЛКСМ о восстановлении в рядах комсомола, о снятии взысканий.

ОТДЕЛ ПРОПАГАНДЫ И АГИТАЦИИ 1938–1967, ОТДЕЛ ПРОПАГАНДЫ И КУЛЬТУРНО-МАССОВОЙ
РАБОТЫ 1968–1986, ИДЕОЛОГИЧЕСКИЙ ОТДЕЛ 1989

Протоколы, стенограммы совещаний работников отдела обкома 1947, областного совещания заведующих отделами политической учёбы 1938, отделами пропаганды и агитации комсомольских органов 1939; заседаний областного совета ветеранов 1974–1986, комиссии по присуждению премий Архангельского комсомола в области литературы и искусства 1980, оргкомитета по проведению Всесоюзного фестиваля советской молодёжи 1955, 1973. Докладные записки, информации, политдонесения, статистические отчёты о работе отделов пропаганды и агитации райкомов ВЛКСМ, о проведении политической учёбы комсомольцев 1938–1985, семинаров агитаторов и пропагандистов, агитационной, антирелигиозной, лекционной работы 1950–1984, общественно-политических чтений «30 лет Великой Победы» 1975; об участии комсомольцев в подготовке и проведении выборов в Верховные Советы СССР и РСФСР и местные Советы депутатов трудящихся 1938, 1946, 1950–1951, 1953, 1979, в движении «Культуре села – постоянную комсомольскую заботу и помощь» 1976–1983. Отчёты, информации, записки работников обкома, горкомов, райкомов ВЛКСМ о работе клубов, изб-читален, красных уголков, красных чумов, библиотек 1938–1976, по ликвидации неграмотности; о проведении Ломоносовских чтений 1946, декад правовых знаний, культурно-оздоровительного похода, смотров художественной самодеятельности, на лучший кинотеатр и сельскую кинопередвижку 1948–1971, Всесоюзной

читательской конференции «Дорогами отцов» библиотеками области; об интернациональном воспитании молодёжи 1974; об участии в областном смотре молодёжных страничек районных газет 1980–1983. Переписка обкома ВЛКСМ по сбору комсомольцами художественной литературы, подарков для фронта, госпиталей и районов, освобождённых от немецких оккупантов 1943. Письма членов ВЛКСМ в редакцию газеты «Северный комсомолец» и ответы на них 1939, комсомольцев с фронтов Великой Отечественной войны 1941–1945 1943–1944. Планы, тексты выступлений участников радиопередач для молодёжи 1945–1946. Учебные планы, расписания занятий курсов пропагандистов. Списки, характеристики, аттестационные листы заведующих отделами пропаганды и агитации, слушателей курсов, пропагандистов 1939–1974, лауреатов художественных конкурсов 1973, докладчиков, лучших комсомольцев – участников Великой Отечественной войны 1941–1945 1943, участников Всемирных фестивалей молодёжи и студентов 1957, 1973.

ОТДЕЛ РАБОЧЕЙ МОЛОДЁЖИ 1938–1939, 1943–1953, ОТДЕЛ РАБОЧЕЙ И СЕЛЬСКОЙ МОЛОДЁЖИ 1972–1988

Протоколы заседаний координационного совета научно-технического творчества молодёжи 1988, совета секретарей комсомольских организаций железнодорожного транспорта 1987–1988, областной конференции молодых специалистов Архангельского треста «Маслопром» 1949. Докладные записки, информации, отчёты, сведения работников обкома, райкомов ВЛКСМ о составе лесных и сплавных комсомольских организации; об участии комсомольцев в лесозаготовках, сплаве древесины 1938–1988; в социалистическом соревновании «Лучший молодой возчик леса» и «Лучший молодой лесоруб» 1945; о шефстве комитетов ВЛКСМ над ударными комсомольскими стройками 1975–1980; о направлении комсомольцев и молодёжи по комсомольским путёвкам на стройки, в мелиорацию, животноводство и сферу обслуживания 1973–1987; об итогах похода «За наивысшую производительность труда и отличное качество работы»; о работе комсомольско-молодёжных коллективов. Справки комсомольских органов о работе советов секретарей комитетов ВЛКСМ железнодорожного транспорта; о заготовке леса для восстановления Днепрогэса, Севастополя 1945–1946; о проведении месячников по благоустройству общежитий, сбору и отгрузке лома и отходов чёрных и цветных металлов 1943–1987; о работе и наборе молодёжи в школы фабрично-заводского обучения. Паспорта ударных комсомольских строек 1972. Анкеты участников конкурсов юных доярок, пахарей и механизаторов 1972, членов областного ударного отряда 1973. Списки лесопунктов 1939; комсомольцев, командированных на лесосплав 1939; секретарей комсомольских организаций лесозаготовительной промышленности 1953; характеристики передовиков производства и передовых коллективов 1946.

ОТДЕЛ КРЕСТЬЯНСКОЙ МОЛОДЁЖИ 1938–1951, ОТДЕЛ ПО РАБОТЕ СРЕДИ СЕЛЬСКОЙ МОЛОДЁЖИ 1952–1953

Протоколы заседаний комиссий по подготовке механизаторских кадров сельского хозяйства и женщин–трактористок 1939, по сбору запасных частей и металлолома 1942; областных, районных совещаний и слётов передовиков сельского хозяйства 1943–1948; областного собрания молодых механизаторов 1950. Докладные записки, информации, сведения, сводки работников отдела о росте колхозных комсомольских организаций 1938; об участии комсомольцев и несоюзной молодёжи во Всесоюзной сельскохозяйственной выставке 1939, в движении стопудовиков 1940, в подготовке и проведении посевных и уборочных кампаний, заготовок кормов, стойлового периода 1939–1953, рыбопромыслов 1943; о ремонте силами комсомольцев животноводческих построек 1942–1943; об итогах

работы курсов колхозных счетоводов; о строительстве сельских электростанций и радиофикации села 1946–1949. Политинформации помощников начальников политотделов по комсомолу при машинотракторных станциях о соревновании женских тракторных бригад 1942. Списки, характеристики передовиков сельского хозяйства 1939–1944, комсомольцев–колхозников 1941–1947, комсомольско-молодёжных звеньев высокого урожая 1945.

ОТДЕЛ СТУДЕНЧЕСКОЙ МОЛОДЁЖИ 1968–1986

Протоколы совещаний по работе факультетов общественных профессий высших учебных заведений 1981; заседаний комиссии по присуждению премии имени М.В. Ломоносова областной комсомольской организации в области науки, техники и производства 1979–1981, президиума областного совета молодых учёных и специалистов 1984–1985. Отчёты, информации, справки работников обкома и комитетов ВЛКСМ о работе комсомольских организаций высших и средних специальных учебных заведений области 1971–1985; об участии комсомольцев во Всесоюзных конкурсах и смотрах творческих работ по общественно-политической тематике 1983–1984, научно-технического творчества молодёжи 1982, в олимпиадах «Студент и научно-технический прогресс» и творчества молодых архитекторов 1985; о проведении предметных олимпиад 1979–1980; о работе по улучшению распределения, трудоустройства и использования выпускников вузов 1980. Характеристики, отзывы о работах, акты экспертизы на представленные на конкурс имени М.В. Ломоносова научные работы молодёжи 1968–1981 и для участия в конкурсе «Твоё первое рационализаторское предложение» 1979–1982.

ОТДЕЛ УЧАЩЕЯСЯ МОЛОДЁЖИ 1937–1938, ОТДЕЛ ПИОНЕРОВ 1937–1938, ОТДЕЛ ШКОЛЬНОЙ МОЛОДЁЖИ И ПИОНЕРОВ 1939–1941, ОТДЕЛ ШКОЛ 1942–1949, ОТДЕЛ ПО РАБОТЕ СРЕДИ ШКОЛЬНОЙ МОЛОДЁЖИ И ПИОНЕРОВ 1950–1953, ОТДЕЛ УЧАЩЕЙСЯ МОЛОДЁЖИ И ПИОНЕРОВ 1954–1989, «СОЮЗ ПИОНЕРОВ» ОБЛАСТИ 1990–1991

Протоколы, стенограммы совещаний комсомольских работников по проведению летних оздоровительных мероприятий среди детей и организации пионерских лагерей 1938; заседаний работников отдела 1982, комиссии по работе с учащейся молодёжью, областного совета пионерской организации 1960–1989, бюро «Союза пионеров» области 1990–1991, штабов областной операции «Любимый город» 1982–1984 и по работе с дружинами юных пожарных 1987; областных слётов юных натуралистов 1960 и юных животноводов 1956. Сценарии слёта клубов юных моряков и географического вечера 1967, телепередачи «Чей двор лучше?» 1967, митинга по закладке Дворца пионеров в г. Архангельске 1967 и областного слёта воспитанников детских домов 1958. Протоколы, планы, порядок проведения списки и характеристики участников областных и районных слётов пионеров 1943–1962. Статистические отчёты обкома, Ненецкого окружкома, горкома, райкомов ВЛКСМ о составе пионерских организаций 1937–1939. Спецсводка областного управления НКВД об антисоветских и других преступных проявлениях среди учащихся начальных и средних школ и детей школьного возраста 1938, справки органов ВЛКСМ и народного образования о борьбе с детской беспризорностью и безнадзорностью 1943–1948. Докладные записки, отчёты, информации о работе комсомольских и пионерских организаций школ, областной школы пионервожатых в г. Сольвычегодске, детских домов, интернатов, вечерних школ рабочей и сельской молодёжи 1951–1961, Домов пионеров 1938–1967, районных штабов пионеров 1945, станции юных натуралистов 1955, 1961, технической, водной, экскурсионно-туристической станций 1946–1948, о работе ученических производственных бригад, школьных лесничеств 1986, о деятельности педагогических отрядов 1984–1986; об

успеваемости, участия в сельскохозяйственных работах пионеров и школьников; о ходе двухлетки «Комсомол – сельской школе» 1970–1981; об участии комитетов ВЛКСМ в смотрах «Каждому молодому труженику – среднее образование» и юных инспекторов движения; о работе с эвакуированными в годы войны детьми 1942; об оказании помощи детям фронтовиков 1944; о сборе грибов, ягод, лекарственных растений 1942–1987; о проведении олимпиад детского творчества 1941–1944, выставок детских рисунков 1945, 1948, смотров детской художественной самодеятельности, слётов юных туристов 1947; об участии комсомольцев в организации детских яслей и площадок, в проведении военно-спортивных игр «Зарница» 1967–1983, «Орлёнок» 1975–1976, авиамодельных соревнованиях 1947. Справка по истории областной пионерской организации за 1922–1924. Рапорты о работе пионерских дружин и отрядов школ области 1958–1977. Переписка по проведению конкурсов на лучшего юного охотника 1944–1946, 1948. Паспорта лагерей труда и отдыха 1985, на Красные знамёна пионерских организаций 1948, детских домов и интернатов 1962, 1976, 1980. Списки техникумов и приравненных к ним школ, детских домов 1939–1947, председателей комиссий по работе среди школьной молодёжи 1943, начальников пионерских лагерей 1943, 1946, 1954, старших пионервожатых школ, директоров школ г. Архангельска 1942. Личные листки, характеристики, автобиографии, списки слушателей школы пионервожатых 1941, 1946, 1955, участников областных слётов пионеров. Заявления, письма, постановления комсомольских органов о направлении школьников во Всесоюзный пионерский лагерь «Артек» и Всероссийский лагерь «Орлёнок» 1947–1960.

СЕКТОР ПРОФТЕХОБРАЗОВАНИЯ 1974, 1977–1978

Информации, справки, отчёты горкомов, райкомов, комитетов ВЛКСМ об участии во Всесоюзном смотре совместной работы педагогических коллективов, учебных заведений профтехобразования, комсомольских организаций училищ и базовых предприятий 1974–1978; о комплектовании учащимися профессионально-технических училищ 1977–1978.

ВОЕННО-ФИЗКУЛЬТУРНЫЙ ОТДЕЛ 1939–1954, ОТДЕЛ ФИЗКУЛЬТУРЫ И СПОРТА 1960, ОТДЕЛ СПОРТИВНОЙ И ОБОРОННО-МАССОВОЙ РАБОТЫ (ОТДЕЛ ОБОРОННО-СПОРТИВНОЙ РАБОТЫ) 1961–1962, 1967–1985

Протоколы собраний оборонного, физкультурно-спортивного актива 1940, 1952; заседаний областных и районных комиссий по набору членов ВЛКСМ на службу в Военно-морской флот 1939 областного спортивного совета 1980; сценарий областного слёта победителей походов по местам революционной, боевой и трудовой славы советского народа 1967. Стенограмма, программа, порядок ведения встречи юнг – участников Великой Отечественной войны 1941–1945 1980. Докладные записки, справки, информации, отчёты работников комсомольских органов о состоянии военно-физкультурной работы; о ликвидации неграмотности и малограмотности призывников 1941; о проведении операций «Священная память» 1980–1981, «Подросток» 1975–1981, «Забота» 1975–1983, профсоюзно-комсомольских кроссов 1941–1954, соревнований по гимнастике; о работе аэроклуба, военно-спортивных лагерей 1969, комсомольско-оперативных отрядов дружинников, юных друзей милиции и юных дзержинцев 1970–1979; об охране общественного порядка, борьбе с преступностью 1983–1985, о привлечении молодёжи к охране государственной границы 1961; о проведении соревнований на призы клубов «Нептун», «Кожаный мяч», «Золотая шайба» и «Плетёный мяч» 1967–1985, о сдаче норм комплекса «Готов к труду и обороне СССР» 1943–1985. Разнарядка, сведения, сводки, телеграммы комсомольских органов по отбору лыжников и истребителей танков для Красной армии 1941, молодёжи в воздушно-

десантные войска 1942, комсомольских работников для направления в партизанские отряды 1942–1943; о подготовке снайперов, стрелков, медсестёр–сандружинниц 1942. Информации работников обкома, горкомов, райкомов ВЛКСМ о сборе средств на танковую колонну «Молодой колхозник Архангельской области» и эскадрилью самолётов «Комсомол Архангельска» 1942, тёплых вещей для Красной армии в военное время 1941–1942, о проведении комсомольско-молодёжных воскресников для фонда обороны страны 1941. Переписка обкома ВЛКСМ, заявления комсомольцев о направлении на Карело-Финский фронт и на работу в Карело-Финскую ССР и г. Молотовск. Копии командировочных удостоверений 1942. Письма участников Великой Отечественной войны 1941–1945 и ответы на них 1946. Списки, личные листки, автобиографии, заявления комсомольцев, добровольно ушедших в ряды Красной армии 1940–1942, зачисленных в партизанские отряды и сдавших комсомольские билеты в обком ВЛКСМ 1942, мобилизованных в Красную армию на должность заместителей политруков 1941, военнообязанных руководящих комсомольских работников 1942. Списки, удостоверения девушек-комсомолок, мобилизованных для работы в Карело-Финскую ССР 1942–1943. Списки бойцов, командиров и политработников комсомольско-молодёжных подразделений области, представленных к награждению и награждённых значком «Отличник РККА» и подарками 1942. Списки эвакуогоспиталей 1943.

ФИНАНСОВЫЙ СЕКТОР 1938–1939, ФИНАНСОВО-ХОЗЯЙСТВЕННЫЙ СЕКТОР 1940–1966,
ФИНАНСОВО-ХОЗЯЙСТВЕННЫЙ ОТДЕЛ 1967–1989, УПРАВЛЕНИЕ ДЕЛАМИ 1990–1991

Директивные указания Управления делами ЦК ВЛКСМ по финансовым вопросам. Бюджеты, штаты, сметы, фонды заработной платы, финансовые отчёты обкома, Ненецкого окружкома, горкомов, райкомов комсомола 1938–1991, сводные отчёты о поступивших членских комсомольских, шефских и интернациональных взносах 1940. Протоколы заседаний ревизионной комиссии областной комсомольской организации 1939–1965. Акты инструктора бюджетно-финансовой части ЦК, работников обкома ВЛКСМ и ревизионных комиссий областной, городских и районных комсомольских организаций по проверке финансово-хозяйственной деятельности комсомольских органов 1938–1988. Требования, справки, списки работников обкома ВЛКСМ на выдачу продовольственных карточек 1945. Счета фондов обороны и помощи детям 1942–1943. Распоряжения секретаря о приёме на работу и увольнении технических работников и шофёров обкома ЛКСМ 1956–1991, приказы председателя Бюро международного молодёжного туризма «Спутник» по личному составу 1975–1991, служебные распоряжения по областному штабу студенческих строительных отрядов 1989, по областному штабу трудовых объединений 1990–1991. Карточки лицевых счетов и ведомости на выдачу заработной платы работникам обкома 1940–1991, областного студенческого строительного отряда 1970–1976, 1981–1991, Бюро международного молодёжного туризма «Спутник» 1973, 1981–1991. Персональные дела комсомольцев 1937–1957, личные дела номенклатурных работников 1937–1987.

ОКРУЖНЫЕ КОМИТЕТЫ КОМСОМОЛА (ОКРУЖКОМЫ) (1929–1991)

3 фонда, 2605 ед. хр. 1929–1991, описи.

Образованы 15 июля 1929 по постановлению президиума ВЦИК «О составе округов и районов Северного края и их центрах». На заседании секретариата организационного бюро ЦК ВЛКСМ Северного края от 9 мая 1929 был утверждён состав окружных бюро ВЛКСМ: Архангельского, Няндома, Вологодского, Северо-Двинского. Упразднены в 1930 в связи с ликвидацией округов постановлениями ЦК ВКП (б) от 15 июля,

ЦИК и СНК СССР от 23 июля «О ликвидации округов» и президиума Северного краевого исполкома от 25 июля «О ликвидации округов в Северном крае». Подчинялись Северному краевому комитету ВЛКСМ.

Архангельский (1929–1930) Ф. п-280, 49 ед. хр. 1929–1930, опись.

Первое заседание организационного бюро состоялось 18 мая 1929. Бюро подготовило созыв 3 августа 1929 I окружной конференции, на которой был избран Архангельский окружной комитет ВЛКСМ. Секретарём комитета стал П.С. Королёв. Окружком контролировал комсомольские организации, находившиеся на территории г. Архангельска, г. Мезени, г. Онеги. Последнее заседание бюро окружкома ВЛКСМ состоялось 30 июля 1930.

Няндомский (1929–1930) Ф. п-6310, 5 ед. хр. 1929–1930, опись.

Первое заседание организационного бюро состоялось 24 мая 1929. Бюро подготовило созыв 5–8 августа 1929 I окружной конференции, на которой был избран Няндомский окружной комитет ВЛКСМ. Секретарём комитета стал Б.В. Дудолодов. Окружком контролировал комсомольские организации, находившиеся на территории г. Вельска, г. Каргополя, г. Шенкурска. Последнее заседание бюро окружкома ВЛКСМ состоялось 5 августа 1930.

Руководящие указания и циркуляры ЦК ВЛКСМ. Письмо ЦК ВЛКСМ о мобилизации комсомольцев на пионерскую работу 1929, протоколы заседаний оргбюро, секретариата ЦК ВЛКСМ по Северному краю 1929. Протоколы окружных конференций комсомола, заседаний секретариатов, пленумов, заседаний бюро. Директивы, указания окружкомов райкомам, ячейкам о массово-политической работе, учёбе комсомольцев, об интернациональной работе, пионерской работе и другим. Телеграфная переписка с райкомами ВЛКСМ о сборе средств на строительство подводной лодки 1929–1930. Статистические отчёты окружкомов и райкомов ВЛКСМ. Списки и анкеты членов и кандидатов окружкома ВЛКСМ. Анкеты, автобиографии, заявления, характеристики о приёме в члены ВЛКСМ. Списки московских комсомольцев, мобилизованных на лесозаготовки 1929–1930, бюллетени «Комсомол на лесозаготовках» и «Комсомол на хлебозаготовках» 1929.

НЕНЕЦКИЙ ОКРУЖНОЙ КОМИТЕТ РСМ, Г. НАРЬЯН-МАР, НЕНЕЦКИЙ АВТОНОМНЫЙ ОКРУГ, АРХАНГЕЛЬСКАЯ ОБЛАСТЬ (1929–1991)

Ф. п-1148, 2551 ед. хр. 1929–1992, описи.

Создан в сентябре 1929 в связи с образованием Ненецкого округа. В октябре 1929 приступило к работе организационное бюро Ненецкого окружкома ВЛКСМ. Бюро подготовило созыв 15–16 февраля 1930 I окружной конференции ВЛКСМ, на которой были избраны Ненецкий окружком ВЛКСМ и ревизионная комиссия. Первым секретарём стал М.Ф. Филиппов. До ноября 1959 в состав Ненецкого окружкома ВЛКСМ входили: Нарьян-Марская городская, Амдерминская, Большеземельская, Канино-Тиманская, Нижне-Печорская районные организации ВЛКСМ. В ноябре 1959 были упразднены Амдерминский, Большеземельский и Канино-Тиманский райкомы.

Именовался: с августа 1929 – Ненецкий окружной комитет ВЛКСМ, с. Тельвисочное, Ненецкий округ (с января 1930), Северный край; с 10 марта 1932 – Ненецкий окружной комитет ВЛКСМ, г. Нарьян-Мар, Ненецкий округ, Северный край; с сентября 1937 – Ненецкий окружной комитет ВЛКСМ, г. Нарьян-Мар, Ненецкий округ, Архангельская область; с октября 1977 – Ненецкий окружной комитет ВЛКСМ, г. Нарьян-Мар, Ненецкий автономный округ, Архангельская область; с сентября 1991 – Ненецкий окружной комитет ЛКСМ, г. Нарьян-Мар, Ненецкий автономный округ, Архангельская область; с декабря 1991 – Ненецкий окружком РСМ, г. Нарьян-Мар, Ненецкий автономный округ, Архангельская область.

Подчинялся Северному крайкому комсомола (1929–1937), Северному обкому комсомола (июль–сентябрь 1937), Архангельскому обкому комсомола (1937–1991). Осуществлял идейно-политическое руководство деятельностью комсомольской и пионерской организаций округа.

В структуре аппарата Ненецкого окружкома комсомола с 13 апреля 1930 созданы отделы: массово-экономический, организационно-инструкторский и окружное бюро юных пионеров. В последующие годы в

структуре окружкома функционировали следующие отделы: бюро, пропаганды и агитации (отдел пропаганды и культурно-массовой работы), организационно-инструкторский (организационный, отдел кадров и организационно-инструкторской работы), отдел комсомольских организаций, отдел по работе среди учащейся (школьной) молодёжи и пионеров (отдел школ и пионеров, отдел учащейся молодёжи, отдел студенческой, школьной молодёжи и пионеров), финансовый отдел. Ликвидирован в 1991. Последняя 33-я внеочередная конференция Ненецкого окружкома РСМ состоялась 7 декабря 1991.

Описи построены по хронологическо-структурному принципу. Документы окружкома отложились также в фондах Севкрайкома ВЛКСМ (Ф. п-731) и Архангельского обкома ЛКСМ РСФСР (Ф. п-1740).

Протоколы заседаний оргбюро ВЛКСМ Ненецкого окружкома, протоколы I–XXX окружных конференций 1930–1991, Нижне-Печорской районной конференции 1930, конференции молодых женщин и девушек Малоземельской тундры, кустовой конференции молодёжи Канинской тундры, конференций молодых колхозников, кустовых молодёжных конференций. Стенограммы XXIX, XXX окружных отчётно-выборных комсомольских конференций. Анкеты, мандаты и удостоверения делегатов окружных конференций. Доклады секретарей окружкома.

Протоколы заседаний пленумов и бюро окружкома, бюро юных пионеров и бюро окружного совета пионерской организации. Протоколы заседаний комиссий: контрольной, ревизионной, квалификационной по проверке пропагандистов, конфликтной, приёмочной, комиссии по проведению профсоюзно-комсомольского кросса 1948. Протоколы совещаний по культпросветработе в тундре, комсorghов-пропагандистов 1936, молодых оленеводов округа 1971, «лёгкой кавалерии». Протоколы собраний актива г. Нарьян-Мара, заседаний первичных комсомольских организаций округа, совета ветеранов комсомола 1982, воинов запаса, служивших в Афганистане 1988, собраний пионеров и школьников, матерей-комсомолок и молодых матерей 1936.

Инструкции окружкома комсомольским и пионерским организациям округа: по культпросветработе в тундре, о работе «лёгкой кавалерии», о политучёбе. Статистические отчёты о составе Ненецкой окружной комсомольской и пионерской организаций, о сменяемости кадров. Отчёты, информации и сведения о проведении избирательных кампаний, об агитационно-пропагандистской, военно-физкультурной и оборонно-массовой работе, о ходе и итогах политической и экономической учёбы, об участии комсомольцев в хозяйственных и политических кампаниях, в соцсоревновании, субботниках, работе на промыслах, об отчислении средств в фонд обороны страны, подписке на госзаймы, о проведении общественно-политической аттестации, о рейдах «лёгкой кавалерии» и «комсомольского прожектора», о национальном составе окружной организации, о ликвидации неграмотности и малограмотности по округу, о результатах конкурса профессионального мастерства маляров-штукатуров и токарей 1972, слёте молодых передовиков производства и комсомольско-молодёжных коллективов, праздновании 50-летия ВЛКСМ, о ходе выборов, обмена комсомольских билетов и общественного призыва молодёжи, о пропаганде решений XX съезда КПСС, о подготовке и переподготовке секретарей первичных комсомольских организаций, о ходе смотра по выполнению решений XXV и XXVI съездов КПСС, о производственной деятельности комсомольско-молодёжных коллективов, о работе комсомольских оперативных отрядов и участии в работе добровольных народных дружин, о результатах работы комсомольско-молодёжных коллективов предприятий геологии, строительства и промышленности, о состоянии детских учреждений, о количестве комсомольцев призывного возраста, о мерах по увеличению и сохранению поголовья оленей. Отчёты и информации о работе пионерских организаций округа, о подготовке школ к учебному году, об успеваемости школьников, об идейно-нравственном и патриотическом воспитании пионеров и школьников, о ходе и итогах Ленинских уроков и зачетов, о праздновании 100-летия со дня рождения В.И. Ленина, о

проведении XV окружного слёта «Дорогами отцов-героев», собрания «Гражданин в красном галстуке» 1981, олимпиады детского творчества, оборонных соревнований, военно-спортивной игры «Зарница», соревнований на приз газеты «Пионерская правда» 1983, 1984, об оздоровительных мероприятиях среди пионеров, о работе летних лагерей труда и отдыха, итогах летней трудовой четверти.

Докладные записки окружкома в ЦК ВЛКСМ и Севкрайком о работе окружкома, о состоянии политического просвещения, школьных библиотек и пр. Докладные записки первичных организаций в окружком по подготовке к партсъезду, об итогах выборов, политучёбы, вожатых пионерских лагерей. Переписка окружкома с ЦК ВЛКСМ, партийными и комсомольскими организациями об укомплектовании аппарата окружкома, о направлении на учёбу, работу, об издании газеты округа, о сборах средств, о военно-физкультурной работе, о проведении профсоюзно-комсомольского кросса имени 24-й годовщины Красной армии, об участии молодёжи в культурном строительстве, о работе штаба «комсомольский прожектор», о работе среди пионеров, деятельности пионерских организаций, пионерских лагерей.

Приветственные обращения к И.В. Сталину 1949, ЦК КПСС 1968, XIV съезду ВЛКСМ. Рапорты комсомольских и пионерских организаций округа в окружком в честь 50-летия образования СССР и 60-летия Октября, об итогах марша «Всегда готов». Письма и заявления комсомольцев и пионеров на имя секретаря окружкома и заведующего отделом пионеров. Социалистические обязательства комсомольско-молодёжных коллективов округа. Сценарии XIV, XVII, XXI окружных слётов «Дорогами отцов-героев», слёта победителей летней трудовой четверти. Справки смотра-конкурса на лучшее общежитие 1980. Акты обследования первичных комсомольских организаций округа, передачи дел, уничтожения погашенных комсомольских документов, рейдов на животноводческие фермы 1962. Подписные листы госзайма 1955 и 1956.

Личные дела, личные листки по учёту кадров. Характеристики комсомольских активистов, комсомольцев, учителей и учащихся, пионерских дружин и правофланговых отрядов – победителей всесоюзного марша «Всегда готов». Апелляции исключённых из комсомола. Служебные распоряжения о приёме и увольнении технического персонала окружкома. Заявления о приёме в комсомол, о восстановлении в комсомоле, о снятии выговоров, на отпуск, о направлении на курорт, об оказании помощи семьям военнослужащих.

Книги учёта выдачи комсомольских билетов, принятых в комсомол и выбывших из его рядов. Журналы регистрации членов ВЛКСМ, принятых на комсомольский учёт и снятых с учёта кружка по изучению истории ВКП(б) 1938. Учётные карточки членов ВЛКСМ. Списки комсомольских организаций, секретарей первичных организаций, номенклатурных работников, слушателей курсов по подготовке и переподготовке секретарей первичных комсомольских организаций, членов и кандидатов окружкома, членов конфликтной комиссии, комсомольского актива окружкома, членов первичных комсомольских организаций округа, делегатов конференций, комсомольцев-ударников, пионерских работников, пионервожатых, окончивших совпартшколу, выдвинутых на руководящую советскую и хозяйственную работу, исключённых из комсомола, школ округа, школьников, членов штабов «комсомольский прожектор», о количестве комсомольцев призывного возраста, школьников. Финансовые документы (отчёты, ведомости на выдачу заработной платы, акты ревизионных комиссий).

УЕЗДНЫЕ КОМИТЕТЫ КОМСОМОЛА (УКОМЫ) (1919–1929)

10 фондов, 2840 ед. хр. 1918–1930, описи.

Созданы на первых уездных комсомольских конференциях (съездах) в 1919–1920 по инициативе и при участии городских комитетов и союзов молодёжи, до созыва учредительных конференций выполнявших их функции.

Четкой структуры в укомах не было, существовали отделы:

- оргинструкторский (бюро);
- политико-просветительный;
- экономическо-правовой;
- военно-спортивный;
- школьный;
- учётно-статистический;
- по работе в деревне;
- бюро юных пионеров;
- агитпропколлегия;
- конфликтная комиссия.

Главные задачи и направления деятельности: помощь местным партийным организациям в деле воспитания молодого поколения в духе социализма, в решении задач государственного и хозяйственного строительства, подготовка резерва для партии. Подчинялись губкомам комсомола на территории, которых находились. Прекратили существование в связи с изменением административно-территориального деления – укрупнением уездов, образование районов.

Описи построены по хронологически-структурному принципу. Документы отложились в фондах Архгубкома ВЛКСМ (Ф.п-279), Севкрайкома ВЛКСМ (Ф. п-731), волкомов, ячеек партии и комсомола, Коллекции воспоминаний и личных документов северян (Ф. п-8660).

Архангельской губернии

Архангельский (1920–1929) Ф. п-705, 317 ед. хр. 1920–1929, опись.

21 марта 1920 состоялось общее собрание молодёжи г. Архангельска, был избран состав Архангельского городского комитета. 27 апреля 1920 Архангельская уездно-городская организация РКСМ была утверждена на бюро Архангельского губкома РКСМ. 6–7 июня 1920 состоялась I Архангельская уездно-городская конференция РКСМ, завершившая формирование организации избравшая, уездный комитет комсомола. С декабря 1923 комитет переименован в Архангельский уездный комитет РКСМ. Последнее заседание пленума укома ВЛКСМ состоялось 18 июля 1929.

Емецкий (до 1922 Холмогорский) (1920–1925) Ф. п-729, 220 ед. хр. 1918, 1920–1925, опись.

Образован на I Холмогорской уездной конференции РКСМ 23 июля 1920. Ликвидирован в связи с упразднением уезда в 1925. Уездная комсомольская организация передана в ведение Архангельского укома ВЛКСМ. Последнее заседание бюро укома ВЛКСМ состоялось 30 июня 1925.

В фонде имеются документы Меландовской ячейки РКСМ за 1918.

Мезенский (1920–1929) Ф. п-6182, 37 ед. хр. 1920–1929, опись.

23 июня 1920 образован союз молодёжи в г. Мезени. 1–5 сентября 1920 состоялась I Мезенская уездная конференция РКСМ, избравшая комитет. Последнее заседание пленума бюро укома ВЛКСМ состоялось 10 июня 1929.

В фонде сохранились документы Устьявского укома РКСМ за 1920.

Онежский (1920–1929) Ф. п-683, 293 ед. хр. 1919–1929, опись.

Первые ячейки возникли в августе 1919. 23 марта 1920 на собрании беспартийной молодёжи в г. Онеге избирается оргбюро комитета комсомола по созыву конференции. Образован на I Онежской уездной конференции РКСМ 11–13 июля 1920. Последнее заседание бюро укома ВЛКСМ состоялось 12 июня 1929.

Пинежский (1920–1927) Ф. п-704, 353 ед. хр. 1920–1928, опись.

18 мая 1920 организовано бюро комитета по созыву конференции. Образован на I Пинежской уездной–городской конференции РКСМ 25 июля 1920. Ликвидирован в 1927 в связи с укрупнением уездов и волостей Архангельской губернии. Последнее заседание бюро укома ВЛКСМ состоялось 14 марта 1927.

Шенкурский (1919–1929) Ф. п-656, 548 ед. хр. 1919–1930, описи.

В конце 1918 в с. Благовещенском Шенкурского уезда в школе II ступени возникла «Организация учащейся молодежи». 14 февраля 1919 состоялось первое собрание комсомольцев г. Шенкурска, где был избран первый состав Шенкурского комитета РКСМ. Завершила формирование организации I Шенкурская уездная конференция РКСМ 16–20 сентября 1919. Последнее заседание бюро укома ВЛКСМ состоялось 6 июля 1929.

Вологодской губернии

Вельский (1919–1929) Ф. п-374, 474 ед. хр. 1919–1929, опись.

Первое собрание молодежи г. Вельска состоялось 25 февраля 1919. 30 марта 1919 был избран первый состав уездного комитета РКСМ. Завершил формирование организации I Вельский уездный съезд РКСМ 1–3 декабря 1920. Ликвидирован в 1929.

Каргопольский (1920–1929) Ф. п-4370, 458 д. 1919–1929, описи.

В октябре 1919 была создана комсомольская ячейка в г. Каргополе. В августе 1920 состоялся I Каргопольский уездный съезд РКСМ, который оформил комитет. Последнее заседание бюро укома ВЛКСМ состоялось 4 июля 1929.

Северо-Двинской губернии

Сольвычегодский (1919–1924) Ф. п-643, 110 ед. хр. 1919–1926, опись.

Первое заседание инициативной группы по организации союза молодежи в г. Сольвычегодске состоялось 5 октября 1919. Завершил формирование комитета I Сольвычегодский уездный съезд РКСМ 10–11 марта 1920. Последнее заседание бюро укома РКСМ состоялось 7 июня 1924, Сольвычегодский уком РКСМ был реорганизован в райком.

В фонде сохранились протоколы заседаний бюро Сольвычегодского райкома ВЛКСМ за 1924.

Яренский (1919–1922) Ф. п-7059, 30 ед. хр. 1919–1922, опись.

В августе 1918 среди учеников г. Яренска возник культурно-просветительский кружок «К свету». Работа была прекращена из-за интервенции. Возобновлена в феврале 1920, на I Яренском уездном съезде РКСМ, был избран уком. Ликвидирован в связи с упразднением уезда по декрету ВЦИК от 6 февраля 1922 «Об упразднении Яренского уезда Северо-Двинской губернии». Последнее заседание бюро Яренского укома РКСМ состоялось 3 февраля 1922. Яренский уком РКСМ был реорганизован в райком, согласно постановлению бюро Северо-Двинского губкома от 13 февраля 1922.

В фонде сохранились протоколы заседаний бюро Яренского райкома РКСМ за 1922.

Указания Архангельского, Вологодского, Северо-Двинского губкомов комсомола по экономическим вопросам, о политико-просветительской работе, политическом самообразовании комсомольцев, об усилении работы по ликвидации неграмотности, о проведении революционных праздников, знаменательных дат, по антирелигиозной пропаганде, о работе комсомольских клубов и изб-читален, о шефстве комсомола над Красным флотом, о пионерской работе и детскому движению, об охране труда и здоровья молодежи, о кадрах. Протоколы уездных комсомольских съездов, конференций, пленумов; заседаний президиумов, бюро, секретариатов укомов, совещаний секретарей волкомов; конференций и собраний беспартийной молодежи, протоколы бюро волостных комитетов, протоколы заседаний Совета пионерских отрядов. Директивные указания волкомам и первичным комсомольским организациям по организационным вопросам, о проведении продналога, об организации помощи голодающим детям Поволжья, о призыве добровольцев в Красную армию. Планы работы, отчёты укомов, волкомов комсомола. Информационные и статистические отчёты, отчётные доклады, информации, сведения, переписка укомов с

городскими и волостными организациями ячейками о своей деятельности; работе среди батрацкой и бедняцкой молодёжи, комсомольских клубов, комиссий по ликвидации неграмотности, об охране труда подростков. Доклады, акты, заключения инструкторов укомов по результатам обследования волкомов, ячеек. Информации волкомов о проведении культурно-массовых мероприятий, выполнении указаний укомов комсомола. Статистические отчёты и сведения о составе и численности уездных и волостных комсомольских организаций. Характеристики вожатых пионерских отрядов. Анкеты на граждан, вступивших в комсомол. Мандаты, удостоверения, делегатов уездных конференций. Служебные удостоверения служащих укомов. Списки членов комсомола по ячейкам, личные карточки принятых в члены РЛКСМ. Финансовые документы. Личные дела номенклатурных работников.

Устав, программы и инструкции ЦК РКСМ 1920 (Ф. п-656). Письма ЦК ВЛКСМ о мероприятиях по борьбе с безработицей среди комсомольцев 1926 (Ф. п-374).

Протоколы III, IV, V, Вологодских губернских съездов РКСМ 1921–1922 (Ф. п-374, 4370). Резолюции I Вологодского губернского съезда РКСМ 1919 (Ф. п-4370). Протоколы пленумов и бюро Вологодского губкома РКСМ 1919–1922 (Ф. п-374.). Протокол заседания комиссии Архангельского губкома ВЛКСМ о создании кинофильма «Комсомольцы Севера» 1925 (Ф. п-705). Протоколы первых конференций комсомола в Зимне-Золотицкой, Плесецкой, Кехотской, Мехреньгской, Сурской, Труфаногорской волостях Архангельского уезда (1923–1924) (Ф. п-705). Протоколы собраний молодёжи г. Вельска с решением об образовании Вельского Коммунистического союза молодёжи 1919 (Ф. п-374). Документы о посещении шведских пионеров Архангельской губернии 1928 (Ф. п-683). Письма комсомольцев, командированных на учёбу в вузы 1924–1925 (Ф. п-729). Историческая справка о создании Ма(о)лдорской волостной организации Вельского уезда 1925 (Ф. п-374). Документы по истории Онежской уездной организации РКСМ 1919–1924 (Ф. п-683). Картотека личных карточек комсомольцев Каргопольского уездного комитета ВЛКСМ 1920–1929 (Ф. п-4370). Список первых комсомольцев г. Вельска, заявления в оргбюро Вельского союза молодёжи о приёме в комсомол 1919 (Ф. п-374). Списки комсомольцев, окончивших Архангельскую губсовпартшколу 1923 (Ф. п-704). Рукописи заметок в журнал «Красный луч» Вельского уезда 1921–1922 (Ф. п-374). Однодневная газета «Углубить работу» 1920, еженедельные стенгазеты Зачачьевской ячейки ВЛКСМ 1924 Емецкого уезда (Ф. п-729). Живая газета «Комсомольский рупор» Пинежского уезда (1923–1924) (Ф. п-704). Статьи, заметки, рассказы в газету «Юный пахарь» 1923, устная газета «Боевой клич» Каргопольского уезда 1922 (Ф. п-4370). Заметки в живую газету «Голос Лены» Яренского уезда 1920 (Ф. п-7059).

ВОЛОСТНЫЕ КОМИТЕТЫ КОМСОМОЛА (ВОЛКОМЫ) (1924–1929)

41 фонд, 2288 ед. хр. 1919–1931, описи.

Созданы на первых волостных комсомольских конференциях (съездах) в 1924–1926 по инициативе губкомов и укомов комсомола. Подчинялись укомам комсомола на территории, которых находились. Волостными комсомольскими организациями избирались состав волкомов, бюро и ответственный секретарь. Волкомы осуществляли руководство комсомольскими и пионерскими отрядами волостей. В большинстве прекратили существование в 1929 в связи с изменением административно-территориального деления, образованием Северного края. Крайние даты деятельности конкретных волкомов не установлены. Документы волкомов сохранились не полностью.

Документы отложились также в фондах Архгубкома ВЛКСМ (Ф. п-279), укомов комсомола.

Архангельской губернии

Архангельского уезда

Вознесенский (1925–1926) Ф. п-6238, 29 ед. хр. 1924–1926, *опись*.

После укрупнения волости в 1926 волился в Подгородний волком ВЛКСМ.

Емецкий (1924–1929) Ф. п-336, 122 ед. хр. 1924–1930, *опись*.

С 1924 волком подчинялся Емецкому укому РКСМ–РЛКСМ, с июля 1925 Архангельскому укому РЛКСМ–ВЛКСМ.

Исакогорский (1924–1926) Ф. п-4905, 18 ед. хр. 1925–1926, *опись*.

После укрупнения волости в 1926 волился в Подгородний волком ВЛКСМ.

Карпогорский (1924–1929) Ф. п-137, 180 ед. хр. 1924–1929, *опись*.

С 1924 волком подчинялся Пинежскому укому РКСМ–РЛКСМ–ВЛКСМ, с февраля 1927–Архангельскому укому ВЛКСМ.

Кехотский (1924–1926) Ф. п-6030, 61 ед. хр. 1924–1928, *опись*.

После укрупнения волости в 1926 волился в Подгородний волком ВЛКСМ.

Пинежский (1925–1929) Ф. п-651, 89 ед. хр. 1925–1930, *опись*.

С 1925 волком подчинялся Пинежскому укому ВЛКСМ, с февраля 1927–Архангельскому укому ВЛКСМ.

Подгородный (1925–1929) Ф. п-665, 95 ед. хр. 1923–1929, *опись*.

Сурский (1924–1929) Ф. п-659, 157 ед. хр. 1923–1929, *опись*.

С 1924 волком подчинялся Пинежскому укому РКСМ, с февраля 1927–Архангельскому укому ВЛКСМ.

Сюземский (1925–1929) Ф. п-709, 62 ед. хр. 1925–1930, *опись*.

Холмогорский (1924–1929) Ф. п-8071, 104 ед. хр. 1923–1929, *опись*.

С 1924 волком подчинялся Емецкому укому РКСМ, с мая 1925–Архангельскому укому ВЛКСМ.

Мезенского уезда

Койнацкий ([1923]–1929) Ф. п-2204, 48 ед. хр. 1923–1933, *опись*.

Лешуконский (1924–1929) Ф. п-2205, 118 ед. хр. 1920–1930, *опись*.

Онежского уезда

Кяндский (1924–1929) Ф. п-861, 40 ед. хр. 1924–1929, *опись*.

Онежский (1926–1929) Ф. п-102, 30 ед. хр. 1925–1929, *опись*.

Поморский (1925–1929) Ф. п-860, 28 ед. хр. 1923–1929, *опись*.

Турчасовский (1924–1929) Ф. п-124, 100 ед. хр. 1924–1929, *опись*.

Чекуевский (1924–1929) Ф. п-123, 95 ед. хр. 1922–1931, *опись*.

В фонде сохранились протоколы I–II Чекуевских районных конференций за 1929–1931.

Печорского уезда

Пустозерский (1925–1929) Ф. п-1603, 17 ед. хр. 1925–1929, *опись*.

Пинежского уезда

Труфаногорский (1925–1927) Ф. п-718, 42 ед. хр. 1925–1928, *опись*.

После ликвидации уезда в 1927 волился в Пинежский волком ВЛКСМ.

Шенкурского уезда

Благовещенский (1924–1927) Ф. п-8262, 38 ед. хр. 1922, 1924–1927, *опись*.

После укрупнения волости в 1926 волился в Пуйский волком ВЛКСМ.

Великониколаевский (1924–1927) Ф. п-1443, 37 ед. хр. 1924–1927, *опись*.

После укрупнения волости в 1926 волился в Средневажский волком ВЛКСМ.

Верхопаденьгский (1924–1927) Ф. п-8261, 33 ед. хр. 1922–1929, *опись*.

После укрупнения волости в 1926 волился в Паденьгский волком ВЛКСМ.

Кургоминский (1924–1929) Ф. п-1213, 57 ед. хр. 1924–1929, *опись*.

Паденьгский (1927–1929) Ф. п-8241, 41 ед. хр. 1927–1929, *опись*.

Пуйский (1924–1929) Ф. п-8239, 101 ед. хр. 1919–1929, *опись*.

Ровдинский (1924–1927) Ф. п-8240, 41 ед. хр. 1923–1927, *опись*.

После укрупнения волости в 1926 волился в Пуйский волком ВЛКСМ.

Ростовский (1924–1927) Ф. п-1211, 20 ед. хр. 1924–1929, *опись*.

После укрупнения волости в 1926 волился в Кургоминский волком ВЛКСМ.

Средневажский (1924–1929) Ф. п-657, 79 ед. хр. 1924–1929, *опись*.

Устьпаденьгский (1924–1927) Ф. п-8260, 49 ед. хр. 1921–1928, *опись*.

После укрупнения волости в 1926 волился в Паденьгский волком ВЛКСМ.

Шеговарский (1924–1929) Ф. п-3499, 10 ед. хр., 1927–1928, *опись*.

Протоколы заседаний бюро волкома за 1924–1929 см. в фонде Шенкурского укома ВЛКСМ (Ф. п-656).

Вологодской губернии

Вельского уезда

Морозовский (1924–1929) Ф. п-5080, 9 ед. хр. 1927–1929, *опись*.

Протоколы заседаний бюро волкома за 1924–1929 см. в фонде Вельского укома ВЛКСМ (Ф.374).

Шангальский (1924–1928) Ф. п-167, 124 ед. хр. 1922–1929, *опись*.

Каргопольского уезда

Архангельский (1925–1929) Ф. п-6507, 18 ед. хр. 1925–1929, *опись*.

Богдановский (1925–1929) Ф. п-6385, 19 ед. хр. 1925–1929, *опись*.

Кенозерский (1925–1929) Ф. п-113, 15 ед. хр. 1925–1929, *опись*.

Конёвской (1925–1929) Ф. п-6472, 29 ед. хр. 1924–1929, *опись*.

Красновский (1926–1929) Ф. п-6548, 11 ед. хр. 1926–1929, *опись*.

Мелентьевский ([1924]–1929) Ф. п-6412, 19 ед. хр. 1924–1929, *опись*.

Мошинский ([1925]–1929) Ф. п-5076, 20 ед. хр. 1925–1929, *опись*.

Троицкий (1925–1929) Ф. п-6272, 31 ед. хр. 1925–1929, *опись*.

Ухотский (1925–1929) Ф. п-637, 52 ед. хр. 1925–1929, *опись*.

Директивы Архангельского, Вологодского губкомов РКСМ – РЛКСМ – ВЛКСМ о текущей работе волостных комсомольских организаций; циркуляры Архангельского, Вельского, Каргопольского, Мезенского, Онежского, Печорского, Пинежского, Шенкурского укомов РКСМ – РЛКСМ – ВЛКСМ по организационным и социально-экономическим вопросам, по проведению мероприятий по антирелигиозной и пионерской работе, организации политической учёбы; протоколы заседаний бюро укомов по вопросам работы волостных организаций. Протоколы волостных комсомольских съездов, конференций, общеволостных комсомольских собраний, заседаний пленумов, бюро волкомов, организационных собраний молодёжи деревень по вопросу создания союзов молодёжи, собраний комсомольских ячеек, конференций беспартийной молодёжи, заседаний волостных бюро юных пионеров, совещаний пионерских работников, делегатских собраний женщин и девушек. Доклады, информации волкомов комсомола о лесосплаве, кооперации, посевных кампаниях, борьбе с кулачеством, об участии выборах в Советы, о состоянии культурно-просветительской, школьной, пионерской работы, ликвидации неграмотности, работе с девушками, с батрачеством, об учёте и движения личного состава. Акты, заключения по итогам обследования работы волкомов комсомола. Справки, информации секретарей комсомольских ячеек о выполнении указаний волкомов, о помощи селу, флоту, голодающим Поволжья, борьбе с религией, о проведении праздничных кампаний. Отчёты о работе избитален, информации о работе пионерских отрядов. Статистические отчёты о работе волкомов, комсомольских ячеек. Заявления, анкеты характеристики, вступающих в

комсомол. Личные карточки комсомольцев. Ведомости по заработной плате работников волкома комсомола. Акты приёма сдачи дел волкомов. Финансовые документы. Списки работников волкомов, комсомольского актива, делегатов волостных съездов, конференций, списки пионеров.

Временное положение о волостных комитетах комсомола Архангельской губернии 1925 (Ф. п-659). Протокол собрания нянек д. Летняя Золотица Сюземской волости Архангельского уезда 1925 (Ф. п-709). Протоколы собраний лесорубов-сезонников Сурской волости Пинежского уезда 1929 (Ф. п-659). Историческая справка о создании Емецкой городской ячейки ВЛКСМ 1927 (Ф. п-336). Тезисы доклада о достижениях в сельском хозяйстве Пинежского уезда 1923–1924 (Ф.п-659). Рефераты комсомольцев политшколы Пуйской волости Шенкурского уезда 1925 (Ф. п-8239). Подписной лист пожертвований членов Пуйской ячейки РКСМ Шенкурского уезда в пользу красных бойцов Западного фронта 1920 (Ф. п-8239). Ведомости по сбору средств членов Сурского волкома ВЛКСМ в помощь шведскому комсомолу 1928 (Ф. п-659). Дневники работы пионерских отрядов Шаньгальской волости Вельского уезда 1925 (Ф. п-167). Рукописный журнал Шаньгальской школы семилетки Вельского уезда «Первые шаги» 1928 (Ф. п-167).

ГОРОДСКИЕ КОМИТЕТЫ КОМСОМОЛА (ГОРКОМЫ) (1932–1991)

АРХАНГЕЛЬСКИЙ ГОРОДСКОЙ КОМИТЕТ КОМСОМОЛА (ГОРКОМ) ЛКСМ РСФСР (1932–1991)

Ф. п-2700, 1823 ед. хр. 1932–1993, описи, перечни вопросов, рассмотренных на пленумах горкома 1981–1985, 1988, перечни вопросов, рассмотренных на заседаниях бюро горкома, 1980–1988, 1990–1991.

Образован 23 мая 1932 на I Архангельской городской комсомольской конференции. Первым секретарём горкома ВЛКСМ стал А.Н. Волосатов. С 26 сентября 1990 аппарат горкома реорганизован. Районные комитеты ВЛКСМ г. Архангельска ликвидированы. Аппараты райкомов ВЛКСМ объединены в единый Архангельский городской комитет ВЛКСМ. В связи с образованием ЛКСМ РСФСР переименован в Архангельский горком ЛКСМ РСФСР со [2 апреля] 1991. В связи с переименованием Архангельского обкома ЛКСМ РСФСР в Архангельский обком Российского союза молодёжи (РСМ) с 16 ноября 1991 г. (постановление внеочередной XXVII Архангельской областной комсомольской конференции от 16 ноября 1991 г.), Архангельский горком ЛКСМ РСФСР переименован в Архангельский горком РСМ со [02 декабря] 1991 г. Постановлением XXXI городской комсомольской конференции от 14 декабря 1991 название Архангельской городской организации РСМ изменено на Федерацию молодёжных объединений (ФМО) г. Архангельска. Прекратил деятельность 14 декабря 1991. 28 мая 1992 наделён статусом субъекта Архангельской областной организации РСМ. Аппарат ФМО г. Архангельска ликвидирован 4 марта 1993.

Подчинялся Северному крайкому комсомола, с декабря 1936 – Северному обкому комсомола, с сентября 1937 – Архангельскому обкому комсомола. Осуществлял идейно-политическое руководство деятельностью городских комсомольской и пионерской организаций.

В структуру горкома входили: бюро (1934–1939, 1945–1991), особый сектор (1940–1943), общий отдел (1944); организационно-инструкторский отдел (1934–1939, 1943–1944, 1953–1957), организационный отдел (1959–1960, 1963–1971), отдел руководящих комсомольских органов (1940–1942), отдел комсомольских организаций (1972–1989), отдел кадров и организационно-инструкторской работы (1945–1952); сектор учёта (1934–1945, 1958–1962), сектор учёта и статистики (1946–1957); финансовый отдел (1963–1966), финансовый и административно-хозяйственный отдел (1967–1970), отдел «финансово-хозяйственные вопросы» (1971), отдел «финансовые документы» (1972–1977), сектор учёта и финансов (1990–1991); отдел пропаганды и агитации (1935, 1940–1969), отдел пропаганды и культурно-массовой работы (1970, 1978–1986), отдел пропаганды (1971–1977); отдел спортивной и оборонно-массовой работы (1981–1987); отдел пионерской работы (1934–1935, 1944), отдел по работе среди школьной молодёжи и пионеров (1936–1940, 1952–1953), отдел школ

(1948–1951, 1954–1955, 1957–1958), отдел учащейся молодёжи (1964, 1967–1971, 1974–1977), отдел учащейся молодёжи и пионеров (1959–1962, 1965–1966, 1972–1973, 1978–1988); военно-физкультурный отдел (1943–1946); городской молодёжный центр «Золотица» (1988).

Директивы и указания вышестоящих комсомольских органов. Протоколы VII–XV, XXII–XXXI городских комсомольских конференций 1945–1957, 1972–1991, пленумов, заседаний бюро, собраний городского комсомольского актива. Стенограммы I–II, XVI, XVIII–XIX, XXI городских конференций ВЛКСМ 1934, 1936, 1959–1969, пленумов, собраний городского комсомольского актива, слётов и совещаний молодёжи. Отчётные доклады о работе III–VI, XVII–XXI городских конференций ВЛКСМ 1937–1943, 1961–1969. Справки по подготовке вопросов на бюро, пленумы горкома. Информационные карточки о деятельности райкомов и комитетов комсомола. Планы работы горкома и его отделов. Анкеты делегатов городских комсомольских конференций. Выписки из протоколов заседаний бюро и характеристики на комсомольцев для награждения Почётными грамотами обкома и ЦК ВЛКСМ. Статистические отчёты о численном составе и движении городской и районных комсомольских организаций. Штаты горкома. Финансовые отчёты горкома.

Докладные записки, отчёты, информации, справки по проверке работы районных комитетов ВЛКСМ, первичных комсомольских организаций, о работе городской пионерской организации и пионерских организаций школ, о работе сети комсомольского политического просвещения, детских домов, об участии комсомольских организаций в подготовке к выборам в Верховный Совет СССР, о проведении обмена комсомольских документов, о производственной деятельности комсомольцев и молодёжи города, о состоянии спортивной работы в первичных комсомольских организациях, о проведении молодёжных конкурсов, военно-спортивных игр и летнего отдыха школьников, об оказании шефской помощи сельским школам, о развитии социалистического соревнования комсомольцев и молодёжи, о работе городских студенческих отрядов, о воспитательной работе в молодёжных общежитиях города, об организации досуга молодёжи, о работе штабов «комсомольского прожектора». Отчёты о выборах в первичных комсомольских организациях. Анкеты вступающих в комсомол. Журналы регистрации членов ВЛКСМ. Акты ревизий городского, районных комитетов ВЛКСМ и первичных комсомольских организаций. Личные листки по учёту кадров. Личные дела номенклатурных работников. Персональные дела. Служебные распоряжения на технических работников. Карточки лицевых счетов по начислению и ведомости на выдачу заработной платы.

КОРЯЖЕМСКИЙ ГОРОДСКОЙ КОМИТЕТ (ГОРКОМ) ВЛКСМ (1985–1990)

Ф. п-8612, 76 ед. хр. 1985–1990, описи, перечни вопросов, рассмотренных на заседаниях бюро горкома 1985–1990.

Образован 23 ноября 1985 на I Коряжемской городской комсомольской конференции согласно постановлению секретариата ЦК ВЛКСМ от 26 сентября 1985 № 92/62а «О создании новых горкомов, райкомов комсомола в некоторых союзных республиках и областях РСФСР». Первым секретарём горкома ВЛКСМ стал С.Ю. Морозов. Дата прекращения деятельности не установлена, последний протокол заседания бюро горкома, поступивший на хранение в архив, датирован 20 декабря 1990.

28 мая 1992 наделён статусом субъекта Архангельской областной организации РСМ.

Подчинялся Архангельскому обкому комсомола.

В структуру горкома входили: бюро (1985–1990), отдел пропаганды и культурно-массовой работы (1986–1990), отдел комсомольских организаций (1987–1988), отдел учащейся молодёжи и пионеров (1986–1989), сектор учёта и финансов (1985–1990).

Осуществлял идейно-политическое руководство деятельностью первичных организаций и пионерским движением г. Коряжма.

Протоколы I–III городских комсомольских конференций 1985–1989, пленумов, заседаний бюро горкома ВЛКСМ, бюро городского совета пионерской организации, комсомольских собраний первичных организаций. Анкеты делегатов конференций. Справки, информации, рапорты первичных комсомольских и пионерских организаций о работе комсомольско-молодёжных коллективов, проведении недели революционной славы, военно-спортивной игры «Зарница», работе «комсомольского прожектора», об итогах летней трудовой четверти. Отчёты, информации комитетов ВЛКСМ о проведении оборонно-массовой работы, первенства «Старты надежд», соревнований на приз клуба «Золотая шайба». Отчёты первичных комсомольских организаций об итогах отчётов и выборов, итогах учебного года в сети политического просвещения комсомольцев, о проведении вечеров, посвящённых дню рождения комсомола. Письмо в редакцию газеты «Трудовая Коряжма» о работе городской комсомольской организации 1990. Рапорты комсомольских и пионерских организаций XXVII съезду КПСС. Журналы регистрации членов ВЛКСМ. Лицевые счета и ведомости на выдачу заработной платы. Служебные распоряжения по горкому ВЛКСМ.

КОТЛАССКИЙ ГОРОДСКОЙ КОМИТЕТ (ГОРКОМ) ВЛКСМ (1940–1990)

Ф. п-1447, 2246 ед. хр. 1940–1990, описи, перечни вопросов, рассмотренных на заседаниях бюро горкома, 1979–1980, 1983–1985, 1987–1990.

Образован 13 марта 1940 согласно постановлению секретариата ЦК ВЛКСМ № С-284/24 «Об организации Котласского горкома ВЛКСМ Архангельской области». Городская комсомольская организация была выделена из Котласской районной организации ВЛКСМ. Самостоятельно стала действовать с 10 апреля 1940. I Котласская городская комсомольская конференция состоялась 14–15 сентября 1940. Первым секретарём стал А.А. Антушев. Прекратил деятельность в 1990. 11 мая 1990 состоялась I объединённая конференция комсомольских организаций г. Котласа и Котласского района. Был ликвидирован Котласский горком ВЛКСМ. Комсомольские организации Котласского горкома ВЛКСМ вошли в состав Котласского райкома ВЛКСМ.

Подчинялся Архангельскому обкому комсомола.

В структуру горкома входили: бюро (1940–1990), отдел кадров и оргинструкторской работы (1940–1990), организационный отдел (1951–1977), отдел организационно-комсомольской работы (1950–1965), отдел комсомольских организаций (1972–1987), отдел пропаганды и агитации (1940–1981), отдел пропаганды и культурно-массовой работы (1978–1989), идеологический отдел (1975–1977), отдел школьной молодёжи и пионеров (1940), отдел учащейся молодёжи (1965–1985), учащейся молодёжи и пионеров (1986–1990), школьный отдел (1965–1967), отдел учащейся молодёжи и школьников (1966–1967), отдел первичных комсомольских организаций (1958–1989), военно-физкультурный отдел (1940–19) комсомольского учёта (1959–1970), сектор учёта и статистики (1940–1959), сектор учёта (1954–1977), сектор учёта и финансов (1978–1982), сектор учёта членов ВЛКСМ и финансов (1983–1990), финансовый отдел (1963–1975).

Осуществлял идейно-политическое руководство деятельностью первичных организаций и пионерским движением г. Котласа.

Протоколы III–XXVIII городских комсомольских конференций 1944–1989, пленумов, заседаний бюро горкома ВЛКСМ, комсомольского актива, бюро городского совета пионерской организации, комсомольских собраний первичных организаций, I–III, V, X – комсомольских конференций плавсостава Северного речного пароходства, строительной комсомольской конференции Южпечорстроя, Лимендского судостроительно-судоремонтного завода, слётов молодых стахановцев промышленности и транспорта г. Котласа. Анкеты делегатов конференций. Справки, информации, отчёты, рапорты первичных комсомольских и пионерских организаций о работе комсомольско-молодёжных коллективов, о работе штабов

«комсомольского прожектора», совета ветеранов 1979–1981, Котласского городского штаба «Товарищ», по интернациональному воспитанию и итогам слётов по местам революционной, боевой и трудовой славы советского народа, о проведении игр «Зарница» и «Орлёнок», операции «Миллион – Родине», об итогах смотра «Мы делу партии и Ленина верны», летней трудовой четверти. Программы проведения слётов «Дорогами отцов-героев», слёта молодых передовиков 1982. Отчёты, информации комитетов ВЛКСМ о проведении физкультурно-массовой работы, соревнований на приз клуба «Золотая шайба», «Олимпийская снежинка». Отчёты первичных комсомольских организаций об итогах отчётов и выборов, итогах учебного года в сети политического просвещения комсомольцев и Ленинского зачёта, о проведении мероприятий, посвящённых дню рождения комсомола. Рапорты комсомольских организаций XXIV, XXV, XXVI, XXVII съездам КПСС 1971, 1976, 1981, 1986.

Статистические отчёты. Личные дела по приёму в комсомол. Журналы регистрации членов ВЛКСМ. Лицевые счета и ведомости на выдачу заработной платы. Служебные распоряжения по горкому ВЛКСМ.

МИРНЕНСКИЙ ГОРОДСКОЙ КОМИТЕТ (ГОРКОМ) ЛКСМ РСФСР (1967–1991)

Ф. п-475, 377 ед. хр. 1967–1992, описи, перечни вопросов, рассмотренных на заседаниях бюро горкома, 1974–1977, 1979–1989.

Образован 9 октября 1967 на I Мирненской городской комсомольской конференции согласно постановлению ЦК ВЛКСМ от 1 июня 1967 «О создании Мирненской городской комсомольской организации». Первым секретарём горкома ВЛКСМ стала Е.А. Безякина. С [3 сентября] 1991 – Мирненский горком ЛКСМ РСФСР. Прекратил свою деятельность в декабре 1991, когда на базе горкома был образован Мирненский городской комитет Российского Союза Молодёжи (РСМ).

Подчинялся Архангельскому обкому комсомола.

В структуру горкома входили: бюро (1967–1991), организационный отдел (1967–1972), отдел комсомольских организаций (1967–1989), школьный отдел (отдел учащейся молодёжи и пионеров) (1968–1978, 1982–1988), отдел пропаганды и агитации (отдел пропаганды и культурно-массовой работы) (1970–1978), сектор учёта (сектор учёта и финансов) (1967–1991), финансовый сектор (1969–1976).

Осуществлял идейно-политическое руководство деятельностью первичных комсомольских организаций и пионерским движением г. Мирный.

В фонде отложились документы правопреемника – Мирненского горкома РСМ за 1992.

Протоколы и стенограммы I–XI городских комсомольских конференций 1967–1989, пленумов, заседаний бюро горкома, собраний городского комсомольского актива, городских комсомольско-молодёжных собраний, комсомольских собраний и заседаний комитетов комсомола первичных организаций. Анкеты делегатов городских комсомольских конференций. Справки, информации работников горкома, секретарей первичных организаций по подготовке пленумов и заседаний бюро горкома. Отчёты, справки, информации о работе горкома и первичных комсомольских организаций, пионерских дружин города, направленные в обком ВЛКСМ. Отчёты, справки и информации горкома ВЛКСМ и первичных комсомольских организаций о проведении фестиваля «Летопись комсомола», «Недели допризывника», смотров «Мы делу Ленина и партии верны», «Каждому труженику – среднее образование», «Юные дзержинцы», «Юный друг милиции». Протоколы заседаний, планы и отчёты городского штаба военно-спортивных игр «Зарница» и «Орлёнок». Газеты-«молнии» по итогам рейдов «комсомольского прожектора». Рапорты первичных организаций XXV съезду КПСС, городским конференциям ВЛКСМ. Статистические отчёты о составе городской комсомольской организации и израсходовании комсомольских билетов. Информационные карточки горкома и первичных комсомольских организаций. Книги учёта

выдачи комсомольских билетов образца 1967, 1975 гг. Журналы регистрации членов ВЛКСМ. Списки секретарей, заместителей секретарей первичных комсомольских организаций. Книга «Молодые гвардейцы пятилетки» 1974–1975. Акты проверки финансового хозяйства горкома ревизионной комиссией городской комсомольской организации. Служебные распоряжения, лицевые счета, ведомости по заработной плате.

НАРЬЯН-МАРСКИЙ ГОРОДСКОЙ КОМИТЕТ (ГОРКОМ) ВЛКСМ (1937–1959)

Ф. п-1199, 813 ед. хр. 1937–1962, описи, перечни за 1952.

Образован на I Нарьян-Марской городской-районной конференции, состоявшейся в г. Нарьян-Маре 20–22 ноября 1938. Секретарём горрайкома ВЛКСМ стал Н.Ф.Окуловский. Согласно решению ЦК ВКП(б) от 16 августа 1939 Нарьян-Марский горрайком ВЛКСМ преобразован в Нарьян-Марский горком ВЛКСМ 22 августа 1939. Последнее заседание бюро горкома состоялось 8 декабря 1959.

Подчинялся Ненецкому окружному комсомолу.

В структуру горкома входили: бюро (1945–1959), общий отдел (1958), организационно-инструкторский отдел (1945–1950, 1952), отдел кадров и организационно-инструкторской работы (1953), сектор учёта и статистики (1945–1957, 1959), отдел пропаганды и агитации (1945–1950), отдел пионеров (1945–1950), отдел военно-физкультурной работы (1945, 1947, 1949–1950).

Протоколы I–XIII городских комсомольских конференций 1938–1957, пленумов, заседаний бюро горкома ВЛКСМ, комсомольского актива, собраний территориальных первичных организаций ВЛКСМ. Протоколы комиссии по сдаче норм на значки «Готов к труду и обороне». Отчёты, сведения, информации, справки о проведении хозяйственно-политических кампаний, политучёбе, об агитационно-массовой и военно-физкультурной работе, работе пионерских организаций, проведении лыжных кроссов, оказании помощи детским домам, военнослужащим, деятельности пионерских лагерей, успеваемости учащихся школ, сборе средств для железнодорожного транспорта, книг для сельских библиотек, о культурно-бытовых условиях рабочих.

Анкеты делегатов конференций, переписка с политотделом Севморфлота, планы работы, соцобязательства, статистические отчёты о росте рядов ВЛКСМ, личные листки по учёту кадров, приветственные телеграммы И.В. Сталину к 30-летию комсомола, воспоминания комсомольцев. Списки работников горкома ВЛКСМ, секретарей и комсомольцев первичных организаций ВЛКСМ, кандидатов и членов горкома ВЛКСМ, пионервожатых, пионерских активистов, лучших производственников, комсомольских организаций.

Журналы регистрации членов и кандидатов ВЛКСМ, принятых на учёт и снятых с учёта, книги учёта комсомольских билетов, кандидатских карточек и нагрудных значков «ВЛКСМ». Финансовые отчёты, сметы, штатные расписания горкома ВЛКСМ, ведомости на выдачу заработной платы.

НОВОДВИНСКИЙ ГОРОДСКОЙ КОМИТЕТ (ГОРКОМ) ЛКСМ РСФСР (1978–1992)

Ф. п.-8564, 287 ед. хр. 1978–1992, описи, перечни вопросов, рассмотренных на заседаниях бюро горкома 1980–1991.

Образован 2 июня 1978 согласно постановлению секретариата ЦК ВЛКСМ от 2 июня 1978 г. № С-Т 5/19а «Об образовании новых горкомов, городских и сельских райкомов комсомола и преобразовании некоторых

райкомов в горкомы комсомола». I Новодвинская городская комсомольская конференция состоялась 17 июня 1978. Первым секретарём стал С.И. Ларионов. С [1 июня] 1991 – горком ЛКСМ РСФСР.

Прекратил свою деятельность [5 сентября] 1991, когда на базе горкома был образован Новодвинский городской комитет Российского Союза Молодёжи (РСМ). С 1 июля 1992 должность секретаря горкома сокращена, обязанности исполнялись на общественных началах. Прекратил свою деятельность 3 декабря 1992 (дата последнего протокола заседания бюро горкома РСМ).

В структуру горкома входили: бюро (1978–1992), организационный отдел (1978), общий отдел (1978–1991), отдел комсомольских организаций (1978–1990), отдел пропаганды и культурно-массовой работы (1978–1990), отдел учащейся молодёжи, с 1982 – учащейся молодёжи и пионеров (1978–1989), отдел первичных комсомольских организаций (1978–1988), Молодёжный центр (1989–1991), сектор учёта и финансов (1978–1991).

Осуществлял идейно-политическое руководство деятельностью первичных организаций и пионерским движением г. Новодвинска.

В фонде отложились документы правопреемника – Новодвинского горкома РСМ за 1992.

Протоколы I–VI городских комсомольских конференций 1978–1989, пленумов, заседаний бюро горкома ВЛКСМ, комсомольского актива, бюро городского совета пионерской организации, комсомольских собраний первичных организаций, I городского собрания коммунистов, работающих в комсомоле 1979. Анкеты делегатов конференций. Справки, информации, отчёты, рапорты первичных комсомольских и пионерских организаций о работе комсомольско-молодёжных коллективов, о работе штабов «комсомольского прожектора», проведении игр «Зарница» и «Орлёнок», марша «Мы – верная смена твоя, комсомол!», об итогах смотра «Мы делу партии и Ленина верны», летней трудовой четверти. Программы проведения слётов «Дорогами отцов-героев», слёта молодых передовиков 1982, поездки коллектива театральной студии «Юность» на агиттеплоходе «Северянин» 1984. Отчёты, информации комитетов ВЛКСМ о проведении физкультурно-массовой работы, первенства «Старты надежд», соревнований на приз клуба «Золотая шайба». Отчёты первичных комсомольских организаций об итогах отчётов и выборов, итогах учебного года в сети политического просвещения комсомольцев и Ленинского зачёта, о проведении мероприятий, посвящённых дню рождения комсомола. Паспорта, информации о работе летних трудовых и пионерских лагерей. Сценарии конкурсов «Товарищ гитара», слётов трудовых объединений школьников.

Рапорты комсомольских организаций XXVI, XXVII съездам КПСС 1981, 1986. Список воинов-афганцев 1988. Список и характеристики кандидатов в депутаты городского Совета народных депутатов 1990.

Журналы регистрации членов ВЛКСМ. Лицевые счета и ведомости на выдачу заработной платы. Служебные распоряжения по горкому ВЛКСМ.

ОНЕЖСКИЙ ГОРОДСКОЙ КОМИТЕТ (ГОРКОМ) ЛКСМ РСФСР (1962–1991)

Ф. п-3231, 2396 ед. хр. 1929–1992, описи, перечни вопросов, рассмотренных на заседаниях бюро горкома 1977–1978.

Образован 13 июля 1929 как Онежский райком ВЛКСМ на I районной комсомольской конференции. Первым секретарём стал И.И. Шинкевич. В 1963 Онежский райком преобразован в Онежский горком. Первая городская конференция состоялась 8 февраля 1963, был избран горком. Первым секретарём горкома стал С.А. Мошников. С [4 июля] 1991 переименован в Онежский горком ЛКСМ РСФСР. Прекратил свою деятельность в 18 декабря 1991, когда на его базе создан Онежский горком Российского Союза Молодёжи (РСМ). Аппарат Онежского горкома РСМ ликвидирован 8 июля 1992.

Подчинялся Архангельскому обкому комсомола.

В структуру горкома входили: бюро (1963–1991), организационный отдел (1963–1972), отдел учащейся молодёжи и пионеров (1963–1991), сектор учёта (1963–1983), отдел «финансовые вопросы горкома»

(1963–1983), отдел агитации и пропаганды (1964–1970), отдел комсомольских организаций (1971–1989), отдел пропаганды и культурно-массовой работы (1971–1974), отдел культурно-массовой работы (1975–1989), отдел учащейся молодёжи (1977–1989), сектор учёта и финансов (1984), Молодёжный центр (1989–1991).

Осуществлял идейно-политическое руководство деятельностью первичных комсомольских организаций и пионерским движением г. Онеги.

В фонде отложились документы правопреемника – Онежского горкома РСМ за 1992.

Протоколы и стенограммы I–XX районных 1929–1961 и I–XV городских 1963–1989 комсомольских конференций, пленумов, заседаний бюро райкома, горкома, собраний комсомольского актива, городских комсомольско-молодёжных собраний, комсомольских собраний и заседаний комитетов комсомола первичных организаций. Анкеты делегатов комсомольских конференций. Справки, информации работников, секретарей первичных организаций по подготовке пленумов и заседаний бюро райкома, горкома. Отчёты, справки, информации о работе райкома, горкома и первичных комсомольских организаций, пионерских дружин города, направленные в обком ВЛКСМ. Докладные записки об участии комсомольских организаций в подготовке к выборам в Верховный Совет СССР, о проведении обмена комсомольских документов, о производственной деятельности комсомольцев и молодёжи города, о состоянии спортивной работы в первичных комсомольских организациях, о проведении молодёжных конкурсов, военно-спортивных игр и летнего отдыха школьников, об оказании шефской помощи сельским школам, о развитии социалистического соревнования комсомольцев и молодёжи, о работе городских студенческих отрядов, о воспитательной работе в молодёжных общежитиях города, об организации досуга молодёжи, о работе штабов «комсомольского прожектора».

Списки эвакуированных комсомольцев из других регионов страны 1941. Сценарий обряда посвящения в рабочий класс 1982. Служебные распоряжения, лицевые счета, ведомости по заработной плате.

СЕВЕРОДВИНСКИЙ ГОРОДСКОЙ КОМИТЕТ (ГОРКОМ) ЛКСМ РСФСР (1936–1991)

Ф. п-1864, 1970 ед. хр. 1936–1991, описи, перечни вопросов, рассмотренных на пленумах 1976–1977, 1984–1986, 1989–1991, перечни вопросов, рассмотренных на заседаниях бюро 1976–1978, 1981–1991.

Комитет ВЛКСМ строительства завода № 402 (Архсудостроя) июль 1936–июнь 1938, райком ВЛКСМ завода № 402 июль – август 1938, Молотовский райком ВЛКСМ август 1938 –март 1941, Молотовский горком ВЛКСМ 22 марта 1941–1957, Северодвинский горком ВЛКСМ 12 сентября 1957–1991. С [11 сентября] 1991 – Северодвинский горком ЛКСМ РСФСР. Прекратил свою деятельность 2 ноября 1991, когда на базе горкома был образован Северодвинский городской комитет Российского Союза Молодёжи (РСМ).

Подчинялся до июня 1938 – Архангельскому горкому комсомола, после – обкому комсомола. Осуществлял идейно-политическое руководство деятельностью комсомольских организаций и пионерским движением г. Молотовска-Северодвинска.

В фонде отложились документы правопреемника – Северодвинского горкома РСМ за 1991.

Директивные указания ЦК и Архангельского обкома ВЛКСМ–ЛКСМ РСФСР. Протоколы, стенограммы и постановления II–III районных 1939–1940 и I–XXVIII городских 1941–1991 комсомольских конференций, пленумов, заседаний бюро райкома–горкома, собраний комсомольского актива, городских комсомольско-молодёжных собраний, комсомольских собраний и заседаний комитетов комсомола первичных организаций. Протоколы слётов молодых стахановцев г. Молотовска 1947–1948. Протоколы собраний комсомольско-физкультурного актива г. Молотовска 1945–1948. Протокол I научно-практической конференции молодёжных коллективов промышленных предприятий 1978.

Информации о массово-политической работе и подготовке к выборам в Верховный Совет РСФСР 1946. Справки, информации работников, секретарей первичных организаций по подготовке пленумов и заседаний бюро райкома, горкома. Отчёты, справки, информации о работе райкома, горкома и первичных комсомольских организаций, пионерских дружин города, направленные в обком ВЛКСМ. Отчёты и сведения о проведении профсоюзно-комсомольских летних кроссов 1943–1944. Планы работы и отчёты о работе Дома пионеров 1951–1953. Планы подготовки, сценарии митинга в честь 50-летия г. Северодвинска 1988. Информации о соревновании на приз газеты «Пионерская правда» 1953–1956. Документы о праздновании 30-летия ВЛКСМ (протоколы заседания комиссии по проведению празднования, справки о работе комсомольской организации, вырезки из газет 1948. Сценарий митингов «Мы требуем – юность планеты!» «Я голосую за мир!» 1983. Сценарий митинга по случаю прибытия в город знамени Рижского ордена Б. Хмельницкого артиллерийского полка 23-й гвардейской дивизии 1985. Отчёты о работе «комсомольского прожектора». Трудовые паспорта комсомольско-молодёжных бригад и коллективов. Планы мероприятий, положения по подготовке к проведению соревнований «Плетёный мяч», «Старты надежды». Отчёты и сведения о работе пионерских лагерей. Производственные характеристики на комсомольцев 1947. Характеристики на комсомольцев, награждённых почётными грамотами обкома ВЛКСМ 1949–1951. Списки комсомольцев лыжников, мобилизованных в Красную армию 1941. Список должностей номенклатуры горкома 1952. Заявления, автобиографии комсомольцев об отправке на фронт и о направлении в освобождённый Сталинград 1942–1943. Подписные листы и отчёты о сборе средств на постройку эскадрильи самолётов «Комсомол Архангельска» 1942. Анкеты делегатов комсомольских конференций. Список комсомольцев «Архсудоостроя» 1936. Ведомости учёта по выдаче нагрудных значков «ВЛКСМ» 1946. Журналы регистрации членов ВЛКСМ. Сметы, штаты.

РАЙОННЫЕ КОМИТЕТЫ КОМСОМОЛА (РАЙКОМЫ) ГОРОДОВ (1920–1990)

9 фондов, 11961 ед. хр. 1920–1990, описи.

Районные комитеты комсомола городов созданы в связи с районированием г. Архангельска и г. Северодвинска. Организовывались в целях повышения уровня комсомольской работы, идейно-политического роста молодёжи, усиления роли комсомола в различных сферах социалистического строительства. Основными функциями городских райкомов являлись: организация деятельности районных комсомольских организаций, руководство их работой, оказание помощи в создании новых и укреплении уже созданных. В своей деятельности руководствовались Уставом и Программой ВЛКСМ.

Подчинялись с апреля 1920 – Архангельскому уездно-городскому комитету комсомола, с декабря 1923 – Архангельскому городскому районному комитету комсомола, с мая 1932 – Архангельскому городскому комитету комсомола. Исакогорский и Маймаксанский комитеты комсомола с декабря 1923 – Архангельскому губкому комсомола, с 1929 по 1932 – Северному крайкому комсомола, с 1932 – Архангельскому горкому комсомола. Районные комитеты г. Северодвинска подчинялись Северодвинскому горкому комсомола.

Районные комитеты в городах в 1920-х имели следующую структуру (отделы): общий, организационно-инструкторский, агитационно-пропагандистский, школьный, женотдел. В 1930-х отделы: организационно-инструкторский, агитации и пропаганды, женотдел. В 1935 вместо отделов работали ответственные инструкторы. В 1940-х существовали отделы: организационно-инструкторский, агитации и пропаганды, пионеров и школ, военно-физкультурный. В соответствии с постановлением ЦК ВЛКСМ от 24 августа 1946 «О структуре райкомов комсомола» утверждена следующая структура: отдел пропаганды и агитации (до 1956), отдел кадров и организационно-инструкторской работы, сектор учёта и статистики, отдел пионеров (с 1956 отдел школьной молодёжи и пионеров), в 1956 образован общий отдел. В 1964 структура городских райкомов была следующей: отдел комсомольских организаций с сектором учёта, отдел пропаганды и культурно-массовой

работы, отдел школ (с 1976 отдел учащейся молодёжи). В 1980–1990 отделы: комсомольских организаций с сектором учёта, пропаганды и культурно-массовой работы; учащейся молодёжи.

Документы райкомов сохранились не полностью.

Документы отложились также в фондах Архгубкома ВЛКСМ (Ф. п-279), Севкрайкома ВЛКСМ (Ф. п-731), Архгоркома ЛКСМ РСФСР (Ф. п-2700), Северодвинского горкома ЛКСМ РСФСР (Ф. п-1864), фондах партийных учреждений.

г. Архангельска

Исакогорский (1920–1990) Ф. п-646, 2087 ед. хр. 1920–1990, описи.

12 октября 1920 состоялось первое заседание комсомольской ячейки Исакогорского района. Секретарём райкома стал А.Д. Хатанзейский. Райком ликвидирован 26 сентября 1990⁹.

В фонде сохранились документы Бакарицкого райкома РКСМ за 1920–1921. С 13 февраля 1921 Бакарицкий райком РКСМ вошёл в Исакогорский райком РКСМ.

Ломоносовский (1940–1990) Ф. п-3214, 2213 ед. хр. 1939–1990, описи.

19 сентября 1939 состоялось первое заседание организационного бюро райкома. Бюро подготовило созыв 14–16 сентября 1940 I районной конференции, на которой был избран Ломоносовский районный комитет ВЛКСМ. Секретарём райкома стала Л. А. Балова. Райком ликвидирован 26 сентября 1990.

Маймаксанский (1920–1955) Ф. п-3200, 780 ед. хр. 1920–1955, описи.

23 марта 1920 состоялось первое собрание молодёжи Маймаксы. Первым секретарём комитета стал М.Н. Иванов. Ликвидирован в связи с упразднением района в 1955, последнее заседание бюро райкома ВЛКСМ состоялось 16 сентября 1955.

Октябрьский (1920–1990) Ф. п-3211, 3399 ед. хр. 1920–1990, описи.

Организован в августе 1920 как Архангельский городской районный комитет (горрайком) РКСМ, первым секретарём комитета стал Я.Д. Плотицын. В декабре 1923 произошло разделение собственно города и уезда на Архангельский уездный комитет комсомола и Архангельский городской районный комитет комсомола (секретарём стал М. Левитин). 22 января 1924 состоялась городская районная конференция РКСМ, которая выбрала новый состав Архангельского городского районного комитета РКСМ. В связи с районированием г. Архангельска – переименовывался: в Архангельский Центральный райком ВЛКСМ с мая по июнь 1932, в Октябрьский райком ВЛКСМ с июля 1932. Райком ликвидирован 26 сентября 1990.

В фонде имеются документы Архангельского уездно-городского комитета РКСМ за 1923.

Первомайский (1932, 1936–1955) Ф. п-3569, 497 ед. хр. 1932, 1936–1955, описи.

Образован 18 мая 1932 на I Верхне-Двинской районной конференции ВЛКСМ. Секретарём райкома избрана А. Гусева. В связи с переименованиями, временным упразднением района именовался: Верхне-Двинским райкомом ВЛКСМ с мая по сентябрь 1932, Ежовским райкомом ВЛКСМ с октября 1936 по июль 1939, Первомайским райкомом ВЛКСМ с августа 1939 по 1955. Ликвидирован в связи с упразднением района в 1955, последнее заседание бюро райкома ВЛКСМ состоялось 29 октября 1955.

Пролетарский (1932–1952) Ф. п-2900, 542 ед. хр. 1929, 1932–1953, описи.

9 мая 1932 состоялось первое заседание организационного бюро райкома. Бюро подготовило созыв 17 мая 1932 I Пролетарской районной конференции ВЛКСМ. Секретарём комитета стал В.В. Осколков. Райком именовался Цигломенским, с мая 1933 – Пролетарским, в связи с переименованием района. Ликвидирован в связи с упразднением района в 1952, последнее заседание бюро райкома ВЛКСМ состоялось 24 декабря 1952.

В фонде сохранились документы комсомольской организации лесозавода № 7 (Цигломень) за 1929.

Соломбальский (1920–1922, 1932–1990) Ф. п-3132, 2308 ед. хр. 1920–1927, 1933–1990, описи.

28 марта 1920 состоялось первое собрание молодёжи Соломбалы, на котором создаётся Соломбальская районная комсомольская организация. Первым секретарём комитета стал А.П. Куницын. На заседании бюро Архангельского губкома РКСМ 3 мая 1922 было принято решение о выделении Соломбальского райкома РКСМ из состава Архгоррайкома РКСМ. Соломбальский райком РКСМ просуществовал до декабря 1922.

⁹ См. постановление расширенного пленума Архангельского горкома ВЛКСМ от 25 сентября 1990, протокол № 7 о реорганизации районных комитетов ВЛКСМ г. Архангельска в единый городской комитет ВЛКСМ с 26 сентября 1990. ГААО. Отдел ДСПИ. Ф. п-2700. Оп.54. Д.9. Л. 50-51.

Комсомольская районная организация перешла в ведение Архангельского уездно-городского комитета РКСМ. Восстановлен в 1932, первое заседание бюро Соломбальского райкома ВЛКСМ состоялось 18 мая 1932. Секретарём райкома стал А. Гуревич. 23 января 1935 Соломбальскому району присвоено имя С.М. Кирова. Соответственно, райком переименован в Кировский. Но ходатайство о переименовании района не было утверждено ЦИК СССР и Кировский райком ВЛКСМ с 27 февраля 1936 переименован в Соломбальский райком ВЛКСМ. Райком ликвидирован 26 сентября 1990.

г. Северодвинска

Беломорский (1985–1988) Ф. п-8602, 66 ед. хр. 1985–1988, описи.

Ленинский (1985–1988) Ф. п-8604, 69 ед. хр. 1985–1988, описи.

Созданы в 1985 в связи с образованием районов г. Северодвинска. 30 ноября 1985 на I Беломорской районной конференции ВЛКСМ и на I Ленинской районной конференции ВЛКСМ были избраны райкомы комсомола. Секретарями райкомов стали соответственно Б.В. Ундозеров и В.А. Заволожин. Ликвидированы в связи с упразднением районов 24 ноября 1988¹⁰, последнее заседание пленума Беломорского райкома ВЛКСМ состоялось 28 декабря 1988, последнее заседание бюро Ленинского райкома ВЛКСМ состоялось 26 декабря 1988¹¹.

Директивные указания вышестоящих органов. Протоколы конференций, пленумов, заседаний бюро, комиссий райкомов, собраний комсомольских активов, первичных комсомольских организаций по вопросам внутрисоюзной работы, приёма в комсомол, проведения агитационно-пропагандистских кампаний и культурно-массовых мероприятий. Протоколы пленумов районных советов пионерской организации, заседаний бюро совета. Протоколы заседаний районных оперативных штабов военно-спортивных игр «Зарница», «Орлёнок», оперативных комсомольских отрядов, районных штабов «комсомольского прожектора». Протоколы заседаний районных советов ветеранов комсомола 1970–1980. Докладные записки о проделанной работе, об участии в решении хозяйственно-политических задач. Информации о развитии социалистического соревнования, о работе комсомольско-молодёжных бригад, о шефстве над колхозами и совхозами, помощи отрядам милиции, проведении субботников, о награждении. Переписка с комсомольскими, партийными, советскими и административными органами, хозяйственными организациями, учебными заведениями по вопросам мобилизации комсомольцев в Красную армию, на учёбу, для работы на селе, на лесозаготовках, на стройках Архангельской области. Справки о выполнении решений бюро райкома, о проведении Ленинского зачёта, организации общеобразовательной политической и экономической учёбы комсомольцев, о подготовке комсомольских кадров, актива. Планы работы райкомов. Планы работы, отчёты секретарей первичных организаций комсомола о работе организаций. Информационные отчёты в Архангельский горком ВЛКСМ о проведении отчётно-выборных кампаний, выполнении решений центральных партийных и комсомольских органов, указаний горкома о ходе мобилизации комсомольцев в Красную армию, на трудовой фронт, о помощи фронту, госпиталям семьям военнослужащих 1942–1945. Программы занятий кружков в сети комсомольского политического просвещения. Планы, отчёты агитбригад, пионерских дружин. Сценарии конкурсов на лучшую профессию, митингов, вечеров 1970–1980. Отчёты комсомольских и пионерских организаций школ о работе по военно-патриотическому воспитанию молодёжи, состоянии атеистической пропаганды среди молодёжи. Записки инструкторов райкомов о проведении спортивных соревнований, военно-спортивных игр.

¹⁰ ГААО. Отдел ДСПИ. Ф. п-1740. Оп.1. Д.5351. Л.95, 98. Постановление бюро Архангельского обкома ВЛКСМ о совершенствовании структуры Северодвинской городской комсомольской организации от 24 ноября 1988 г., протокол № 27, п.5.

¹¹ См. постановление VIII пленума Ленинского райкома ВЛКСМ г. Северодвинска от 28 декабря 1988 о ликвидации Ленинского райкома ВЛКСМ с 1 января 1989. ГААО. Отдел ДСПИ. Ф. п-8604. Оп.2. Д.18. Л.64.

Отчёты пионервожатых об организации учёбы, труда и отдыха пионеров. Статистические отчёты о составе членов бюро, секретарей ячеек, о движении комсомольских организаций, пионерских организаций. Информации в Архангельский горком комсомола о ходе обмена комсомольских документов районных организациях. Журналы регистрации членов ВЛКСМ. Списки первичных комсомольских организаций, секретарей, комсомольцев, делегатов конференций, пленумов, слётов. Карточки-паспорта комсомольско-молодёжных коллективов 1960–1980. Личные листки по учёту кадров. Анкеты делегатов отчётно-выборных комсомольских конференций. Личные дела. Лицевые счета, служебные распоряжения по райкомам. Рапорты, фотоальбомы первичных комсомольских организаций в честь 50- и 60-летия образования СССР, в честь 100-летия со дня рождения В.И. Ленина и др. Финансовые документы. Сметы, штатные расписания.

Приказы областного штаба юных пионеров 1945. Письма с фронта 1943. Подписные листы по сбору средств на сооружение памятника на о. Мудьюге 1923. Журнал «Мысли ленинца» районного бюро юнкоров Исакогорского района 1925. Дневник велопробега по маршруту «Архангельск – Брест – Киев» 1975 (Ф. п-646).

Документы Молодёжного центра комитета ВЛКСМ судоремонтного завода «Красная кузница» 1989–1990. Заявления комсомольцев о направлении на целинные земли, на комсомольские стройки Архангельской области 1954–1955. Книга почёта Всесоюзного социалистического соревнования Соломбальского района 1958–1961. Комсомольские клятвы 1964–1965 (Ф. п-3132).

Информация о результатах несения Почётного караула, вахты памяти у «Вечного огня» 1987. Заявления комсомольцев, направляемых на работу в районы освоения целинных и залежных земель 1955. Списки юных корреспондентов газеты «Комсомолец» по районам города 1924–1925. Фотоальбом о работе военизированного лагеря подростков «Ровесник» 1966. Фотоальбом комсомольских дел первичных организаций облздравотдела, посвящённый 50-летию Октябрьской революции 1966–1967. Фотоальбомы с рапортами по итогам эстафеты ударных дел, посвящённые 60-летию Октябрьской революции 1977. Альбом–эстафета, посвящённый XXIII съезду КПСС 1966 (Ф. п-3211).

Заявления добровольцев, отправляемых на работу в лесную промышленность 1947 (Ф. п-3214).

РАЙОННЫЕ КОМИТЕТЫ КОМСОМОЛА (РАЙКОМЫ) (1920–1991)

33 фонда, 49592 ед. хр. 1919–1993, описи.

Образованы в связи с районированием Северо-Двинской губернии в 1919–1920, Архангельского, Няндомского и Северо-Двинского округов в 1929, Ненецкого округа в 1930. Дальнейшее образование и ликвидация райкомов комсомола связано с укрупнением старых районов, появлением новых, образованием посёлков городского типа. Временно упразднены в 1962–1965 в связи с образованием промышленно-производственных комитетов ВЛКСМ и комитетов комсомола сельских производственных управлений.

Основными функциями районных комитетов комсомола являлись организация и направление всей деятельности районных комсомольских организаций, руководство их работой, оказание помощи в создании новых и укреплении уже созданных.

Подчинялись: Каргопольскому укому комсомола (с 1922 – Няндомский райком комсомола); Сольвычегодскому укому комсомола (с 1920 – Верхнетоемский, Вилегодский, Котласский, Красноборский, с 1922 – Яренский райкомы комсомола); Вологодскому губкому комсомола (с 1924 – Няндомский); Северо-Двинскому губкому комсомола (с 1924 – Верхнетоемский, Вилегодский, Котласский, Красноборский, Ленский, Сольвычегодский, Черевковский райкомы комсомола). С 1929 – Архангельскому окружному комсомолу (Архангельский, Березницкий, Емецкий, Карпогорский, Лешуконский, Мезенский, Пинежский, Плесецкий, Приморский, Холмогорский и Чекуевский райкомы комсомола); с 1929 – Няндомскому окружному комсомолу

(Вельский, Верховажский, Котласский, Красноборский, Ленский, Каргопольский, Коношский, Няндомский, Приозёрный, Ровдинский, Устьянский и Шенкурский райкомы комсомола); с 1929 – Северо-Двинскому окружному комсомолу (Верхнетоемский, Вилегодский, Черевковский райкомы комсомола); с 1929–1959 – Ненецкому окружному комсомолу (Амдерминский, Большеземельский, Канино-Тиманский, Нижне-Печорский райкомы комсомола). С 1930 – Северному крайкому комсомола, с 1936 – Северному обкому комсомола, с 1937 – Архангельскому обкому комсомола.

Первоначально в структуру райкомов комсомола входили: общий, агитационно-пропагандистский отделы и отдел юных пионеров, в 1940–1950 – действовали отделы: организационно-инструкторский, пропаганды и агитации, школьной молодёжи и пионеров, учёта и статистики. В 1970–1980 – отделы: организационный, идеологический, первичных комсомольских организаций, совет юных пионеров, сектор учёта и статистики.

В связи с образованием 16 мая 1990 Ленинского Коммунистического Союза молодёжи (ЛКСМ) РСФСР Архангельский обком и подчинённые ему райкомы ВЛКСМ получили наименование соответственно Архангельский обком и райкомы ЛКСМ РСФСР.

В сентябре 1991 на пленуме ЦК ЛКСМ было принято решение о созыве XXII чрезвычайного съезда для ликвидации ЛКСМ как федерации Молодёжных союзов. На съезде союзные структуры были ликвидированы. Началось юридическое оформление существующих и регистрация новых молодёжных организаций. В октябре 1991 был образован Российский союз молодёжи (РСМ) по решению I конференции ЛКСМ РСФСР. Постановлением внеочередной XXVII Архангельской областной комсомольской конференции от 16 ноября 1991 название областной организации ЛКСМ РСФСР изменено на Архангельскую областную организацию Российского Союза Молодёжи. На базе сохранившихся райкомов в октябре–декабре 1991 были созданы райкомы (советы) РСМ.

Архангельский сельский (1929–1930) Ф. п.-759, 19 ед. хр. 1929–1930, опись.

Образован 11 июля 1929 на I Архангельской сельской районной конференции ВЛКСМ. Секретарём комитета стала М.П. Теплухина. Райком ликвидирован в связи с упразднением района в 1930. Последний пленум райкома ВЛКСМ состоялся 10 сентября 1930.

Архангельский (1953–1955) Ф. п.-4500, 97 ед. хр. 1953–1955, опись.

Образован 25 января 1953 на I Архангельской районной конференции ВЛКСМ. Секретарём комитета стала О.И. Агеева. Упразднён в связи с ликвидацией района в 1955. Последнее заседание бюро райкома ВЛКСМ состоялось 22 сентября 1955.

Беломорский (1941–1958) Ф. п.-2400, 724 ед. хр. 1924/1925, 1935–1958, описи.

Образован 13 апреля 1941 на I Беломорской районной конференции ВЛКСМ. Секретарём комитета стал В.П. Абакумов. Упразднён в связи с ликвидацией района в 1958. Последнее заседание бюро райкома ВЛКСМ состоялось 22 сентября 1958.

Вельский (1929–1962, 1965–1991) Ф. п.-1926, 2721 ед. хр. 1930, 1934–1962, 1965–1991, описи.

Образован 6 июля 1929 на I Вельской районной конференции ВЛКСМ. Секретарём комитета стал Г.И. Болдовский. Вельский райком ЛКСМ РСФСР с [июня] 1991. Ликвидирован в 1991, когда на его базе возник Вельский райком РСМ. Аппарат Вельского райкома РСМ приостановил деятельность 28 мая 1992.

Верхнетоемский (1920–1962, 1965–1991) Ф. п.-746, 2017 ед. хр. 1919–1962, 1965–1991, описи.

Первое заседание инициативной группы по организации союза молодёжи в с. Верхняя Тойма состоялось 18 декабря 1919. I Верхнетоемская районная конференция РКСМ состоялась 26 сентября 1920, она избрала первый райком РКСМ, секретарём комитета стал П.И. Савелов. С образованием Верхнетоемского района в 1924, создан новый райком комсомола на I Верхнетоемском районном съезде РЛКСМ 6 июля 1924, секретарём комитета стал П.Ф. Хрушкой. Верхнетоемский райком ЛКСМ РСФСР с 2 февраля 1991. Ликвидирован в 1991.

Верховажский (1929–1931) Ф. п.-5077, 8 ед. хр. 1928–1931, опись.

Образован 12 июля 1929 на I Верховажской районной конференции ВЛКСМ, секретарём комитета стал А.А. Михайлов. Упразднён в связи с ликвидацией района в 1931.

В фонде сохранились документы Липецкой ячейки ВЛКСМ за 1928.

Вилегодский (1920–1962, 1965–1991) Ф. п-1227, 1164 ед. хр. 1920, 1923–1962, 1965–1992, описи.

Организован в июле 1920. С образованием Вилегодского района в 1924, создан новый райком комсомола на I Вилегодской районной конференции РЛКСМ 24 августа 1924, секретарём комитета стал В.А. Герасимов. Вилегодский райком ЛКСМ РСФСР с [27 апреля] 1991, ликвидирован, когда на его базе [20 декабря] 1991 создан Вилегодский райком РСМ. Аппарат Вилегодского райкома РСМ приостановил деятельность 26 марта 1992.

В фонде отложились документы правопреемника – Вилегодского райкома РСМ за 1992.

Виноградовский (1929–1962, 1965–1991) Ф.п-915, 2084 ед. хр. 1929–1962, 1965–1993, описи.

Образован 7–8 июля 1929 на I Павлино-Виноградовской конференции ВЛКСМ, секретарём райкома стала М.Ф. Чулкова. До 1940 – Березницкий (Березниковский) райком ВЛКСМ, с февраля 1940 – Виноградовский райком ВЛКСМ, в связи с переименованием района. Виноградовский райком ЛКСМ с [15 июля] 1991, ликвидирован, когда на его базе 25 декабря 1991 возник Виноградовский райком РСМ.

В фонде отложились документы правопреемника – Виноградовского райкома РСМ за 1991–1993.

Емецкий (1929–1959) Ф. п-3100, 1023 ед. хр. 1929–1962, описи.

Образован 10 июля 1929 на I Емецкой районной конференции ВЛКСМ, секретарём комитета стал Е.Т. Чернаков. Упразднён в связи с ликвидацией района в 1959. 17–18 октября 1959 состоялась объединённая конференция ВЛКСМ Холмогорского и Емецкого районов.

Каргопольский (1929–1962, 1965–1991) Ф. п-2424, 2480 ед. хр. 1928–1962, 1965–1992, описи.

Образован 6 июля 1929 на I Каргопольской районной конференции ВЛКСМ. Секретарём комитета стала О.А. Маринина. Каргопольский райком ЛКСМ РСФСР с [26 октября] 1991, ликвидирован, когда на его базе [20 декабря] 1991 возник Каргопольский райком РСМ.

В фонде сохранились документы правопреемника – Каргопольского райкома РСМ за 1991–1992.

Карпогорский (1929–1959) Ф. п-2390, 1442 ед. хр. 1929–1960, описи.

Образован 12 июля 1929 на I Карпогорской районной конференции ВЛКСМ. Секретарём комитета стала Н. А. Хабарова. Упразднён в связи с ликвидацией района в 1959. Последнее заседание бюро райкома ВЛКСМ состоялось 15 октября 1959.

Коношский (1930–1931, 1935–1962, 1965–1991) Ф. п-1602, 2335 ед. хр. 1930–1931, 1935–1962, 1965–1991, описи.

Образован 23 мая 1930 на I Коношской районной конференции ВЛКСМ, секретарём комитета стал В.С. Лазарев. Временно упразднен, в связи с ликвидацией района 1931–1935. Новый райком был образован на I Коношской районной конференции ВЛКСМ 30 мая 1935, секретарём райкома стал Б. Кофман. Коношский райком ЛКСМ РСФСР с [20 марта] 1991¹², ликвидирован, когда на его базе в [1991] возник Коношский райком РСМ.

Котласский (1920–1962, 1965–1991) Ф. п-692, 2051 ед. хр. 1919–1962, 1965–1992, описи.

Котласская организация союза молодёжи возникла в [июне] 1919. Первый райком был избран на I Котласской районной конференции РКСМ 26 апреля 1920, секретарём комитета стал А.М. Ошурков. С образованием Котласского района в 1924, создан новый райком комсомола на 8-м Котласском районном съезде РКСМ 9 июня 1924. 11 мая 1990 состоялась I объединённая конференция комсомольских организаций г. Котласа и Котласского района. Был ликвидирован Котласский горком ВЛКСМ. Комсомольские организации Котласского горкома ВЛКСМ вошли в состав Котласского райкома ВЛКСМ. Котласский райком ЛКСМ РСФСР с [20 марта] 1991, ликвидирован в [1991], когда на его базе возник Котласский райком РСМ.

В фонде сохранились документы правопреемника – Котласского райкома РСМ за 1991–1992 гг.

Красноборский (1920–1931, 1935–1962, 1965–1991) Ф. п-346, 2011 ед. хр. 1920–1931, 1935–1962, 1965–1991, описи.

Красноборская организация союза молодёжи возникла в [июне] 1920. С образованием Красноборского района в 1924 создан новый райком комсомола на I Красноборской районной конференции РЛКСМ 27 июня 1924, секретарём комитета стал А.Е. Клыпин. Временно упразднен, в связи с ликвидацией района 1931–1935.

¹² Ф. п-1602. Оп.44. Д.19. Л.26.

Восстановлен на I Красноборской районной конференции комсомола 2 июня 1935, секретарём комитета стал Ф.П. Кузнецов. Красноборский райком ЛКСМ РСФСР с 1991. Ликвидирован 16 сентября 1991.

Ленский (1924–1962, 1965–1991) Ф. п-411, 1482 ед. хр. 1925–1962, 1965–1991, описи.

Райком существует с февраля 1924. Секретарь райкома – И.Н. Дураков. Ленский райком ЛКСМ РСФСР со [2 апреля] 1991, ликвидирован, когда на его базе [26 декабря] 1991 создан Ленский райком РСМ. Деятельность аппарата приостановлена 28 мая 1992.

Лешуконский (1929–1962, 1965–1991) Ф. п-2870, 2955 ед. хр. 1929–1962, 1965–1991, описи.

Образован 10 июля 1929 на I Лешуконской районной конференции ВЛКСМ. Секретарём комитета избран А.О. Полуянов. Лешуконский райком ЛКСМ РСФСР с [13 мая] 1991, ликвидирован, когда на его базе 28 мая 1992 возник Лешуконский райком РСМ.

Мезенский (1929–1962, 1965–1991) Ф. п-1865, 1926 ед. хр. 1929–1962, 1965–1992, описи.

Образован 6 июля 1929 на I Мезенской районной конференции ВЛКСМ, секретарём комитета стал К.Т. Туисов. Мезенский райком ЛКСМ РСФСР с [3 апреля] 1991, ликвидирован, когда на его базе 28 мая 1992 возник Мезенский райком РСМ.

В фонде отложились документы правопреемника – Мезенского райкома РСМ за 1992.

Няндомский (1922–1962, 1965–1991) Ф. п-688, 2107 ед. хр. 1921–1932, 1935–1962, 1965–1992, описи.

Райком существует с 15 января 1922. Новый райком был избран на I Няндомском районном съезде ВЛКСМ 13 сентября 1925, секретарём комитета избран Н. Поле(ы)вень. 18 июля 1929 на I Няндомской районной конференции ВЛКСМ был избран новый райком, секретарём комитета стал [Меркулов]. Няндомский райком ЛКСМ РСФСР с 1991, ликвидирован, когда на его базе [25 мая] 1991 возник Няндомский райком РСМ. Аппарат Няндомского райкома РСМ приостановил деятельность 28 мая 1992.

В фонде отложились документы правопреемника – Няндомского райкома РСМ за 1992.

Пинежский (1929–1962, 1965–1991) Ф. п-712, 2398 ед. хр. 1929–1962, 1965–1992, описи.

Образован 12–13 июля 1929 на I Пинежской районной конференции ВЛКСМ, секретарём комитета стал И.А. Чесноков. Ликвидирован в 1991.

В фонде отложились документы правопреемника – Пинежского райкома РСМ за 1992.

Плесецкий (1929–1962, 1965–1991) Ф. п-1927, 2427 ед. хр. 1929–1962, 1965–1992, описи.

Образован 12 июля 1929 на I Плесецкой районной конференции ВЛКСМ, секретарём комитета стал В.С. Аншуков. Плесецкий райком ЛКСМ РСФСР с 12 января 1991, ликвидирован, когда на его базе 19 октября 1991 возник Плесецкий райком РСМ. Аппарат Плесецкого райкома РСМ ликвидирован 10 сентября 1992.

В фонде отложились документы правопреемника – Плесецкого райкома РСМ за 1992.

Приморский (1929–1962, 1965–1991) Ф. п-2828, 1722 ед. хр. 1929–1962, 1965–1992, описи.

Образован 16 июля 1929 на I Приморской районной конференции ВЛКСМ, секретарём комитета стал А. Анкудинов. Приморский райком ЛКСМ РСФСР с [12 сентября] 1991, ликвидирован, когда на его базе 5 ноября 1991 возник Приморский райком РСМ.

В фонде отложились документы правопреемника – Приморского райкома РСМ за 1992.

Приозёрный (1929–[1962]) Ф. п-547, 1124 ед. хр. 1928–1931, 1933–1962, описи.

Образован 12 июля 1929 на I Приозёрной районной конференции ВЛКСМ, секретарём комитета стал Г.А. Ширяев. Упразднён в связи с ликвидацией района в 1963, последнее заседание пленума райкома ВЛКСМ состоялось 27 ноября 1962.

Ровдинский (1929–1931, 1935–1959) Ф. п-315, 690 ед. хр. 1929–1931, 1935–1959, описи.

Образован 13–14 июля 1929 на I Ровдинской районной конференции ВЛКСМ, секретарём комитета стал С.А. Змеев. Временно упразднялся, в связи с ликвидацией района 1931–1935. Новый райком создан на I Ровдинской районной конференции ВЛКСМ 9–10 июля 1935, секретарём комитета стал Н.А. Белозёров. Упразднён в связи с ликвидацией района в 1959, последнее заседание бюро райкома ВЛКСМ состоялось 5 октября 1959.

Сольвычегодский (1924–1929, 1938–1958) *Ф. п-2100, 737 ед. хр. 1924–1929, 1938–1959, описи.*

Образован 29 июня 1924 на I Сольвычегодской районной конференции (съезде) РЛКСМ, секретарём райкома стал Т.Н. Байбородин. Временно упразднен, в связи с ликвидацией района 1929–1938. Новый райком создан на I Сольвычегодской районной конференции ВЛКСМ 27–29 января 1939, секретарём комитета стал И.В. Дементьев. Упразднен в связи с ликвидацией района в 1958, I объединённая комсомольская конференция Сольвычегодского райкома и Котласского райкома состоялась 1–2 ноября 1958.

Устьянский (1929–1962, 1965–1991) *Ф. п-2525, 1721 ед. хр. 1929–1962, 1965–1991, описи.*

Образован 12 июля 1929 на I Устьянской районной конференции ВЛКСМ, секретарём комитета стал Н.Я. Пушкин. Устьянский райком ЛКСМ РСФСР с [26 марта] 1991, ликвидирован, когда на его базе 28 мая 1992 возник Устьянский райком РСМ.

Холмогорский (1929–1962, 1965–1991) *Ф. п-562, 3027 ед. хр. 1929–1962, 1965–1991, описи.*

Образован 13–14 июля 1929 на I Холмогорской районной конференции ВЛКСМ, секретарём райкома избран И.Т. Нефёдов. Действовал по февраль 1991. На его базе возник Холмогорский райком РСМ. Аппарат Холмогорского райкома РСМ приостановил деятельность 28 мая 1992.

Черевковский (1924–1959) *Ф. п-2000, 518 ед. хр. 1922–1959, описи.*

Образован 30 июля 1924 на I Черевковской районной конференции РЛКСМ, секретарём комитета стал Г.И. Воронцов. Ликвидирован в связи с упразднением района в 1959. Последнее заседание бюро райкома ВЛКСМ состоялось 19 сентября 1959.

Шенкурский (1929–1962, 1965–1991) *Ф. п-760, 2401 ед. хр. 1929–1991, описи.*

Образован 6 июля 1929 на I Шенкурской районной конференции ВЛКСМ, секретарём райкома стал Е.В. Кусков. Шенкурский райком ЛКСМ РСФСР с 1991, приостановил деятельность 25 июля 1991.

Яренский (1922–1924) *Ф. п-131, 85 ед. хр. 1921–1926, опись.*

Образован 10 февраля 1922 на I Яренской районной конференции РКСМ, секретарём комитета стал А.А. Якимов. Подчинился Сольвычегодскому укому ВЛКСМ. Последнее заседание бюро райкома ВЛКСМ состоялось 22 декабря 1924.

В фонде содержатся документы Ленского райкома РКСМ за 1924–1925.

Ненецкого окружного комитета

Амдерминский (1940–1959) *Ф. п-2615, 457 ед. хр. 1940–1962, описи.*

Образован 7 сентября 1940 на I Амдерминской районной конференции ВЛКСМ, секретарём комитета стал П.Г. Рудченко. Ликвидирован в связи с упразднением района в 1959, последнее заседание бюро райкома ВЛКСМ состоялось 9 сентября 1959.

Большеземельский (1930–1959) *Ф. п-1276, 430 ед. хр. 1930–1959, опись.*

Образован 20 ноября 1930 на I конференции ВЛКСМ, секретарём комитета стал И.Е. Пьянков. До 1934 – Хоседа–Хардский райком ВЛКСМ, с января 1934 – Большеземельский райком ВЛКСМ. Ликвидирован в 1959 в связи с упразднением района, последнее заседание бюро райкома состоялось 10 декабря 1959.

Канино-Тиманский (1929–1959) *Ф. п-2500, 787 ед. хр. 1929–1962, описи.*

Образован 30 декабря 1929 на первом комсомольском собрании Канино-Тиманского района, секретарём комитета стал А.Д. Евсюгин. Ликвидирован в 1959 в связи с упразднением района, последнее заседание бюро райкома ВЛКСМ состоялось 11 декабря 1959.

Нижне-Печорский (1930–1955) *Ф. п-4066, 422 ед. хр. 1930–1957, описи.*

Образован 25–26 января 1930 на I районной конференции ВЛКСМ, секретарём комитета стал И.С. Рочев. До мая 1930 – Пустозерский райком ВЛКСМ, с мая 1930 – Нижне-Печорский райком ВЛКСМ.

Ликвидирован в связи с упразднением района в 1955, последнее заседание бюро райкома ВЛКСМ состоялось 10 ноября 1955.

Протоколы районных комсомольских конференций, пленумов, заседаний бюро, отделов, комиссий райкомов, собрания районных комсомольских активов, первичных комсомольских организаций по вопросам организационной, агитационно-пропагандистской, учебно-воспитательной, пионерской, шефской, производственной работы. Протоколы районных слётов и заседаний советов ветеранов комсомола 1960–1980. Положения об организации общественно-политических Молодёжных центров в районах 1989–1991. Планы работы райкомов и их отделов. Информационные отчёты в вышестоящие комсомольские, районные партийные органы по итогам работы в отчётные периоды, о выполнении решений партии и правительства, ЦК комсомола, о проведении выборов в Верховный Совет РСФСР, об участии комсомольцев в политических и экономических кампаниях, о проведении комсомольских собраний по обсуждению проекта Конституции СССР 1977. Справки райкомов об итогах призыва в Вооружённые силы СССР, о работе оперативных отрядов добровольно-народных дружин 1970–1980. Протоколы заседаний районных бюро и отделов юных пионеров. Дневники пионерских отрядов, студенческих строительных отрядов. Справки об организации летнего отдыха детей, планы работы районных Домов пионеров. Информации о работе детских домов 1930–1940 гг. Уставы, порядок дня, программа учений спортивных детских лагерей.

Информации о работе райкомов комсомола в годы Великой Отечественной войны 1941–1945. Справки о мобилизации комсомольцев на трудовой фронт и в Красную армию, шефстве над госпиталями, помощи семьям военнослужащих, сборе тёплых вещей и подарков для бойцов и командиров. Переписка с комсомольскими, партийными, советскими органами, хозяйственными, первичными комсомольскими организациями, учреждениями культуры и образования о мобилизации комсомольцев в Красную армию, на учёбу, работу в промышленность и сельское хозяйство, на лесосплав и лесозаготовки, на субботники, ударные стройки, по организационным, финансовым, бытовым и другим вопросам. Отчёты о сдаче норм «ГТО». Статистические отчёты о составе и численности районных комсомольских и пионерских организаций. Социалистические обязательства комсомольско-молодёжных коллективов и бригад. Информации о развитии социалистического соревнования. Заявления комсомольцев об отправке на освоение целинных и залежных земель, строительство дорог области. Рапорты районных, первичных комсомольских организаций, пионерских дружин школ о подготовке к партийным и комсомольским юбилеям, съездам, об участии во всесоюзных смотрах-конкурсах, маршах. Справки о проведении спортивных соревнований, военно-спортивных игр «Зарница», «Орлёнок». Информации райкомов комсомола по сбору макулатуры и металлолома, об участии в операциях «Миллион–Родине», «Целебное лукошко», о работе клубов интернациональной дружбы. Сценарии районных слётов выпускников школ, паспорта школ. Планы операций «Забота», «Подросток» 1970-х. Подписные листы по сбору средств на постройку самолётов, судов, подводных лодок 1933–1934. Заявления и анкеты по приёму в члены ВЛКСМ. Личные дела. Книги учёта и выдачи комсомольских билетов, кандидатских карточек, нагрудных знаков ЦК ВЛКСМ, значков «Всегда готов». Списки членов ВЛКСМ, секретарей первичных комсомольских организаций, анкеты делегатов комсомольских конференций, комсомольские билеты. Сметы, штаты, финансовые отчёты.

Протокол общего собрания бригады комсомольцев Бауманского и Калужского районов г. Москвы, направленной на сплав в Холмогорский район 1929 (Ф. п-562). Протоколы заседаний бюро Архангельского окружного комитета ВЛКСМ 1929–1930 (Ф. п-

2870). Протокол торжественной встречи в г. Шенкурске с героем гражданской войны Хаджи Муратом Дзарохоховым 1933 (Ф. п-760). Протокол и план читательской конференции по роману А.А. Фадеева «Молодая гвардия» в Вельском районе 1954 (Ф. п-1926). Переписка комсомольцев Котласского района с моряками Балтийского военного флота 1924 (Ф. п-692). Письма с фронтов Великой Отечественной войны 1941–1945 комсомольцам Каргопольского (Ф. п-2424) и Пинежского (Ф. п-712) районов 1942–1943. Переписка с ветераном комсомола Н.А. Ждановым по изданию материалов о первых пионерских организациях в с. Емецк 1957 (Ф. п-3100). Письмо ветерана комсомола Н.Е. Ильина о строительстве памятника погибшим политссыльным 1906–1912 гг. в Ленском районе 1980 (Ф. п-411). Информация о сборе средств в Плесецком районе на постройку авиамоторного клуба в г. Архангельске 1934 (Ф. п-1927). Требования на получение хлебных карточек в Устьянском районе 1947 (Ф. п-2525). Сведения о соревновании молодых комбайнеров и кукурузоводов Приозёрного района 1954 (Ф. п-547). Заявления комсомольцев в Котласский райком о посылке на работы по восстановлению г. Сталинграда 1943 (Ф. п-692). Списки секретарей первичных комсомольских организаций и ветеранов комсомола 1920–1940-х Устьянского района 1969 (Ф. п-2525). Списки военнообязанных, выполнивших военный интернациональный долг в Демократической Республике Афганистан, проживающих в Красноборском 1987 (Ф. п-346), Ленском (Ф.п-411), Пинежском (Ф. п-712) 1987 районах. Планы подготовки, сценарии празднования торжественных собраний, посвящённых 50-летию со дня рождения комсомольской организации Шенкурского 1969 (Ф. п-760), 65-летия Устьянского 1985 (Ф. п-2525) районов. Документы о проведении Коношского районного конкурса исполнителей комсомольской песни 1971 (Ф. п-1602). Сценарий проведения фестиваля бардовской песни в Лешуконском районе 1987 (Ф. п-2870). Программа и подготовительные материалы, переписка об открытии памятника к 90-летию со дня рождения советского генетика Г.Д. Карпеченко в г. Вельске (Ф. п-1926). Положение о проведении соревнования по шахматам «Белая ладья» и протоколы по итогам соревнований «Чудо-шашки» в Плесецком районе 1990 (Ф. п-1927). Рукописный журнал «Юношество» Выемской организации РЛКСМ Яренского района 1921–1923 (Ф. п-131). «Живая газета» Забелинской ячейки РЛКСМ Котласского района 1924 (Ф. п-692). Заметки в стенгазету «Ленинские всходы» Ленского района 1925 (Ф. п-411). Бюллетени № 1, 2 «Комсомол на лесозаготовках» Красноборского района 1929–1930 (Ф. п-346).

**ПРОМЫШЛЕННО-ПРОИЗВОДСТВЕННЫЕ И КОЛХОЗНО-СОВХОЗНЫХ
УПРАВЛЕНИЙ (ПРОМЫШЛЕННО-ПРОИЗВОДСТВЕННЫЕ И
ПРОИЗВОДСТВЕННЫЕ СЕЛЬСКИЕ КОМИТЕТЫ ВЛКСМ)
(1962–1965)**

22 фонда, 976 ед. хр. 1955–1967, описи.

Созданы 22 декабря 1962 постановлением IV пленума Архангельского обкома ВЛКСМ и в соответствии с решениями ноябрьского (1962) пленума ЦК КПСС и II пленума (1962) ЦК ВЛКСМ о реорганизации руководящих органов комсомола по производственному признаку. В соответствии с постановлением пленума ЦК ВЛКСМ, признавшего нецелесообразность разделения комсомольских органов по производственному признаку, V пленум Архангельского обкома ВЛКСМ 27 января 1965 принял постановление о ликвидации промышленно-производственных комитетов ВЛКСМ и комитетов комсомола сельских производственных управлений и восстановлении ранее существовавших райкомов ВЛКСМ. Подчинялись Архангельскому обкому ВЛКСМ. Осуществляли руководство комсомольскими организациями промышленно-производственных и колхозно-совхозных управлений.

*Промышленно-производственные
Вельский (1963–1964) Ф. п-8063, 46 ед. хр. 1962–1965, опись.*

Верхнетоемский (1963–1964) Ф. п-8028, 88 ед. хр. 1963–1966, *опись*.
Виноградовский (1963–1964) Ф. п-8076, 35 ед. хр. 1956–1964, *опись*.
Котласский (1963–1964) Ф. п-8025, 65 ед. хр. 1962–1965, *описи*.
Няндомски (1963–1965) Ф. п-8053, 48 ед. хр. 1959–1965, *опись*.
Пинежский (1963–1965) Ф. п-8037, 73 ед. хр. 1961–1965, *опись*.
Плесецкий (1963–1964) Ф. п-8067, 1957–1964, 46 ед. хр. *опись*.

Сельские производственные

Вельский (1963–1964) Ф. п-8062, 36 ед. хр. 1955–1964, *опись*.
Вилегодский (1963–1964) Ф. п-261, 26 ед. хр. 1963–1964, *опись*.
Каргопольский (1963–1964) Ф. п-8074, 46 ед. хр. 1962–1965, *опись*.
Коношский (1963–1964) Ф. п-8061, 33 ед. хр. 1960–1965, *опись*.
Котласский (1963–1964) Ф. п-8024, 27 ед. хр. 1958–1965, *описи*.
Красноборский (1963–1964) Ф. п-8040, 41 ед. хр. 1963–1965, *опись*.
Ленский (1963–1964) Ф. п-8039, 39 ед. хр. 1963–1965, *опись*.
Лешуконский (1963–1964) Ф. п-8069, 54 ед. хр. 1962–1967, *опись*.
Мезенский (1963–1964) Ф. 8045, 37 ед. хр. 1962–1965, *опись*.
Пинежский (1963–1965) Ф. п-8036, 66 ед. хр. 1963–1965, *опись*.
Плесецкий (1963–1964) Ф. п-8031, 20 ед. хр. 1962–1965, *опись*.
Приморский (1963–1964) Ф. п-8046 17 ед. хр. 1963–1964, *опись*.
Устьянский (1963–1964) Ф. п-8070, 69 ед. хр. 1960–1965, *опись*.
Холмогорский (1963–1964) Ф. п-8068, 30 ед. хр. 1963–1965, *опись*.
Шенкурский (1963–1964) Ф. п-8038, 34 ед. хр. 1963–1964, *опись*.

Протоколы комсомольских конференций, заседаний бюро, собраний комсомольского актива, первичных комсомольских организаций по внутрисоюзным, идеологическим, производственным вопросам. Информационные отчёты в Архангельский обком ВЛКСМ о работе, о политической учёбе комсомольцев, о развитии социалистического соревнования. Статистические отчёты о составе комсомольских организаций. Книги учёта выдачи комсомольских билетов. Анкеты делегатов комсомольских конференций. Личные дела по приёму в комсомол. Финансовые документы.

ПЕРВИЧНЫЕ КОМСОМОЛЬСКИЕ ОРГАНИЗАЦИИ

Комитеты комсомола предприятий, организаций и учебных заведений (1960–1991)

79 фондов, 13797 ед. хр. 1925–1992 гг., описи.

Первичные комсомольские организации (до 1934 – комсомольские ячейки) создавались на промышленных предприятиях, транспорте, в воинских подразделениях и сельской местности с 1919 при наличии не менее трёх членов комсомола¹³.

Высшим органом первичной комсомольской организации являлось комсомольское собрание, на котором избирался секретарь, зам. секретаря. В комсомольских организациях, насчитывающих свыше 100 человек, создавались цеховые (факультетские) организации с правами первичных или комсомольские группы.

С конца 1950-х гг. первичным комсомольским организациям промышленных предприятий, транспортных, строительных, торговых организаций, учебных заведений, насчитывавшим свыше 300 человек по

¹³ Малая советская энциклопедия. 3-е изд. Т.2. М., 1958. С.666.

решению ЦК ВЛКСМ предоставлялись права райкома комсомола по вопросам приёма в ВЛКСМ, ведения учёта членов ВЛКСМ и рассмотрения персональных дел комсомольцев.

Первичные комсомольские организации прекратили деятельность в 1991 в связи с ликвидацией ВЛКСМ. Подчинялись комсомольским органам. Работали под руководством партии. Осуществляли руководство молодёжным движением, цеховыми комсомольскими организациями. Шефствовали над пионерскими организациями.

Документы первичных комсомольских организаций отложились в фондах Архангельского обкома ЛКСМ РСФСР (Ф. п-1740), Архангельского обкома КП РСФСР (Ф. п-296), а также в фондах городских комитетов комсомола, которым подчинялись.

Комитет ВЛКСМ с полными правами райкома

Северного ордена Ленина государственного морского пароходства, г. Архангельск (1962–[1990]) Ф. п-7005, 2938 ед. хр. 1925–1929, 1956–1991, описи.

С 1925 по 1929 – коллектив ВЛКСМ Северной главной конторы советского торгового флота, с 6 июня 1957 – комитет ВЛКСМ Северного государственного морского пароходства. *Права райкома даны с октября 1962 по [1990]*. 15 мая 1970 пароходству вручен орден Ленина. С 1991 – комитет ЛКСМ РСФСР. Подчинялся с 1925 – Архгоррайкому комсомола, с 1956 – Октябрьскому райкому комсомола г. Архангельска, с 1962 – Архангельскому горкому комсомола.

Комитеты ВЛКСМ с частичными правами райкома

Амдерминский территориальный объединённый комитет, п. Амдерма, Ненецкий автономный округ (1988–[1989]) Ф. п-8614, 8 ед. хр. 1988–1991, опись.

Права райкома даны с 1988 по 1989. С 1991 – комитет ЛКСМ РСФСР. Подчинялся Ненецкому окружному комсомолу.

Войсковой части 21197, (1963–1991), г. Северодвинск Ф. п-3636, 726 ед. хр. 1946–1992, опись

С 1946 по 1963 – комитет ВЛКСМ стройтреста № 203 г. Молотовска, (с 1957 – г. Северодвинска), с 1963 по 1966 – комитет ВЛКСМ предприятия почтовый ящик № 3, с 1967 по 1991 – комитет ВЛКСМ войсковой части 21197, с 1991 – комитет ЛКСМ РСФСР, с 1992 – комитет РСМ. *Права райкома даны с 1963 по 1991*. Подчинялся: с 1946 – Молотовскому горкому комсомола, с 1957 – Северодвинскому горкому комсомола; в 1985–1988 входил в состав Ленинского района г. Северодвинска.

Учреждений, организаций и предприятий промышленности

Объединения «Архангельскрыбпром», г. Архангельск (1966–1988) Ф. п-8121, 729 ед. хр. 1952–1988, опись.

С 1952 – комитет ВЛКСМ Управления тралового флота треста «Севрыба», с 1961 – комитет ВЛКСМ Архангельского тралового флота, с сентября 1987 – комитет ВЛКСМ производственного объединения «Архангельскрыбпром». *Права райкома даны с 1966 по 1988*. Подчинялся с 1952 – Первомайскому райкому комсомола г. Архангельска, с 1955 – Ломоносовскому райкому комсомола г. Архангельска, с 1966 – Архангельскому горкому комсомола.

Лимендского судостроительно-судоремонтного завода (ССРЗ), г. Котлас (1976–1988), Ф. п-8538, 39 ед. хр. 1976–1988, опись.

Права райкома даны с 1976 по 1988. Подчинялся Котласскому горкому ВЛКСМ.

Котласского электромеханического завода г. Котлас (1977–[1989]) Ф. п-8565, 32 ед. хр. 1977–1991, опись.

Права райкома даны с 1977 по [1989]. С 1991 – комитет ЛКСМ РСФСР. Подчинялся: с 1977 – Котласскому горкому ВЛКСМ, с [1989] – Архангельскому обкому ВЛКСМ.

ПО «Северное машиностроительное предприятие», г. Северодвинск (1960–1991) Ф. п-4490, 1329 ед. хр. 1938–1991, описи.

С 1937 – комитет ВЛКСМ завода № 402 Народного комиссариата судостроительной промышленности (НКСП) СССР (почтовый ящик № 1), с 1946 – Министерства судостроительной промышленности СССР, с 9

ноября 1959 – комитет ВЛКСМ «Северное машиностроительное предприятие», с 27 марта 1986 – производственного объединения (ПО) «Северное машиностроительное предприятие». *Права райкома даны с 1960 по 1991.* С 5 июня 1990 – комитет ЛКСМ РСФСР, с 22 октября 1991 – комитет РСМ. Подчинялся: с мая 1937 – райкому ВЛКСМ завода 402 п. «Судострой», с августа 1938 – Молотовскому райкому комсомола, с 1957 – Северодвинскому горкому комсомола; в 1985–1988 входил в состав Ленинского района г. Северодвинска.

ПО «Север», г. Северодвинск (1963–1991) Ф. п-8116, 742 ед. хр. 1956–1991, опись.

С 1956 – комитет ВЛКСМ предприятия почтовый ящик № 2, с августа 1966 – комитет ВЛКСМ машиностроительного предприятия (МП) «Звёздочка», с января 1983 – ПО «Север», с 1991 – комитет ЛКСМ РСФСР, с 1992 – научно-производственное объединение «Звёздочка». *Права райкома даны с 1963 по 1991.* Подчинялся: с 1956 – Молотовского горкому комсомола, с 1957 – Северодвинскому горкому комсомола, в 1985–1988 входил в состав Беломорского района г. Северодвинска.

Предприятия «Эра», г. Северодвинск (1969–1991) Ф. п-5226, 200 д. 1970–1991, опись.

Права райкома даны с 1969 по 1991. С 1991 – комитет ЛКСМ РСФСР. Подчинялся Северодвинскому горкому комсомола; в 1985–1988 входил в состав Беломорского района г. Северодвинска.

Завода «Полярная звезда»¹⁴, г. Северодвинск (1985–1991) Ф. п-8598, 28 ед. хр. 1985–1991, опись.

Права райкома даны с 1985 по 1991. С 1991 – комитет ЛКСМ РСФСР. Подчинялся Северодвинскому горкому комсомола; в 1985–1988 входил в состав Ленинского района г. Северодвинска.

Лесной и деревообрабатывающей

Соломбальского лесопильно-деревообрабатывающего комбината, г. Архангельск (1981–1985) Ф. п-8580, 16 ед. хр. 1981–1985, опись

Права райкома с 1981 по 1985. Подчинялся Архангельскому горкому комсомола; входил в состав Соломбальского района г. Архангельска.

Цигломенского лесопильно-деревообрабатывающего комбината, г. Архангельск (1977–[1989]) Ф. п-8547, 36 ед. хр. 1977–1991, опись

Права райкома даны с 1977 по [1989]. С 1991 – комитет ЛКСМ РСФСР. Подчинялся: с 1977 – Архангельскому горкому комсомола, с [1989] – Исакогорскому райкому комсомола г. Архангельска.

Леспромхозы

Авнюгского, Верхнетоемский район (1974–1986) Ф. п-8506, 30 ед. хр. 1974–1986, опись

Права райкома даны с 1974 по 1986. Подчинялся Архангельскому обкому комсомола.

Верхне-Лупьинского, Ленский район (1968–[1989]) Ф. п-5852, 181 ед. хр. 1949–1991, опись

С 1949 – первичная комсомольская организация Верхне-Лупьинского леспромхоза, с 1961 – комитет ВЛКСМ, с 1991 – комитет ЛКСМ РСФСР. *Права райкома даны с 1968 по [1989].* Подчинялся: с 1949 – Архангельскому обкому комсомола, с [1989] – Ленскому райкому комсомола Архангельской области.

Дмитриевского, Устьянский район (1968–[1989]) Ф. п- 8336, 155 ед. хр. 1959–1990, опись

С 1959 – первичная комсомольская организация Дмитриевского леспромхоза, с 21 августа 1961 – комитет ВЛКСМ. *Права райкома даны с 1968 по [1989].* Подчинялся с 1959 по 1968, с [1989] – Устьянскому райкому комсомола Архангельской области, с 1968 по [1989] – Архангельскому обкому комсомола.

Емецкого, Холмогорский район (1982–1990) Ф. п-8576, 19 ед. хр. 1980–1990, опись

С 1980 – первичная комсомольская организация Емецкого леспромхоза, с 1981 – комитет ВЛКСМ. *Права райкома даны с 1982 по 1990.* Подчинялся с 1980 по 1982 – Холмогорскому райкому комсомола Архангельской области, с 1982 – Архангельскому обкому комсомола.

Ерогодского, Котласский район (1974–1985) Ф. п-8519, 60 ед. хр. 1974–1985, опись

¹⁴ Завод «Полярная звезда» создан на основе Постановления Совета Министров СССР от 14 июня 1979 г.

Права райкома даны с 1974 по 1985. Подчинялся Котласскому горкому комсомола.

Иксинского, Плесецкий район (1976–1990) Ф. п-8539, 30 ед. хр. 1976–1990, опись

С 1976 – комитет ВЛКСМ Плесецкого леспромхоза, с 5 апреля 1978 – комитет ВЛКСМ головного предприятия объединения «Плесецклес», с 26 декабря 1984 – комитет ВЛКСМ Иксинского леспромхоза. *Права райкома даны с 1976 по 1990. Подчинялся Архангельскому обкому комсомола.*

Кодинского, Онежский район (1968–1987) Ф. п-8337, 111 ед. хр. 1961–1988, опись

Права райкома даны с 1968 по 1987. Подчинялся Онежскому горкому комсомола.

Конецгорского, Виноградовский район (1968–[1989]) Ф. п-7816, 93 ед. хр. 1946–1991, опись

С 1946 – первичная комсомольская организация Конецгорского леспромхоза, с 1963 – комитет ВЛКСМ Конецгорского леспромхоза. С 1991 – комитет ЛКСМ РСФСР. *Права райкома даны с 1968 по [1989]. Подчинялся: с 1946 по 1968, с [1989] – Виноградовскому райкому комсомола Архангельской области, с 1968 по [1989] – Архангельскому обкому комсомола.*

Коношского, Коношский район (1972–[1989]) Ф. п-8487, 79 ед. хр. 1972–1991, опись

С 1972 – комитет ВЛКСМ Коношского леспромхоза, с 1974 – комитет ВЛКСМ объединения «Коношалес», с октября 1984 – комитет ВЛКСМ Коношского леспромхоза, с 1991 – комитет ЛКСМ РСФСР. *Права райкома даны с 1972 по [1989]. Подчинялся: с 1972 по [1989] – Архангельскому обкому комсомола, с [1989] по [1991] – Коношскому райкому комсомола.*

Корниловского, Верхнетоемский (1986–[1989]) Ф. п-8609, 10 ед. хр. 1986–1990, опись

Права райкома даны с 1986 по [1989]. Подчинялся: Архангельскому обкому комсомола, с [1989] по [1990] – Верхнетоемскому райкому комсомола Архангельской области.

Костылевского, Устьянский район (1968–1989) Ф. п-7377, 158 ед. хр. 1947–1989, опись

С 1947 – первичная комсомольская организация Костылевского леспромхоза, с 1961 – комитет ВЛКСМ Костылевского леспромхоза. *Права райкома с 1968 по 1989. Подчинялся: с 1947 – Устьянскому райкому комсомола Архангельской области, с 1968 – Архангельскому обкому комсомола.*

Красноборского, Красноборский район (1979–1988) Ф. п-8577, 25 ед. хр. 1980–1988, опись

С 1979 – первичная комсомольская организация Красноборского леспромхоза, с 17 октября 1981 – комитет ВЛКСМ Красноборского леспромхоза. *Права райкома даны с 1979 по 1988. Подчинялся Архангельскому обкому комсомола.*

Малюшуйского, Онежский район (1968–1986) Ф. п-8338, 91 ед. хр. 1966–1986, опись

Права райкома даны с 1968 по 1986. Подчинялся Онежскому горкому комсомола.

Нюбского, Котласский район (1977–1988) Ф. п-8550, 42 ед. хр. 1977–1988, опись

Права райкома даны с 1977 по 1988. Подчинялся Котласскому горкому комсомола.

Няндомского, Няндомский район (1974–1986) Ф. п-8517, 43 ед. хр. 1974–1986, опись

Права райкома даны с 1974 по 1986. Подчинялся Архангельскому обкому комсомола.

Онежского, Онежский район (1976–1981, 1985–1988) Ф. п-8514, 36 ед. хр. 1976–1981, 1986–1988, опись

С 1976 – первичная комсомольская организация Онежского леспромхоза, с 1977 – комитет ВЛКСМ головного предприятия объединения «Онегалес», с 1985 – комитет ВЛКСМ Онежского леспромхоза. *Права райкома даны с 1976 по 1981, с 1985 по 1988. Подчинялся Онежскому горкому комсомола. Документы за 1982–1985 гг. находятся в ф. № 3231 Онежского горкома ЛКСМ РСФСР.*

Пинежского, Пинежский район (1968–1990) Ф. п-2740, 186 ед. хр. 1937–1990, опись

С 1937 – первичная комсомольская организация ВЛКСМ Пинежского леспромхоза, с 1962 – комитет ВЛКСМ Пинежского леспромхоза. *Права райкома даны с 1968 по 1990.* Подчинялся: с 1937 – Пинежскому райкому комсомола Архангельской области, с 1968 – Архангельскому обкому комсомола.

Приозёрного, Плесецкий район (1971–[1989]) Ф. п-8490, 35 ед. хр. 1971–1990, опись

Права райкома даны с 1971 по [1989]. Подчинялся: с 1971– Архангельскому обкому комсомола, с [1989] по [1990]– Пинежскому райкому комсомола Архангельской области.

Савинского, Плесецкий район (1976–1988) Ф. п-8540, 22 ед. хр. 1976–1988, опись

Права райкома даны с 1976 по 1988. Подчинялся Архангельскому обкому комсомола.

Северного, Плесецкий район (1976–1990) Ф. п-8541, 25 ед. хр. 1976–1990, опись

Права райкома даны с 1976 по 1990. Подчинялся Архангельскому обкому комсомола.

Сосновского, Пинежский район (1968–1971) Ф. п-6669, 45 ед. хр. 1962–1970, опись

Права райкома даны с 1968 по 1971. Подчинялся: с 1962 – Пинежскому райкому комсомола Архангельской области, с 1968 – Архангельскому обкому комсомола.

Шалакушского, Няндомский район (1984–[1989]) Ф. п-8611, 8 ед. хр. 1986–1991, опись

Права райкома даны с 1984 по [1989]. С 1991 – комитет ЛКСМ РСФСР. Подчинялся Архангельскому обкому комсомола.

Шенкурского, Шенкурский район (1974–1988) Ф. п-8518, 51 ед. хр. 1974–1988, опись

Права райкома даны с 1974 по 1988. Подчинялся Архангельскому обкому комсомола.

Шоношского, Вельский район (1975–[1989]) Ф. п-8529, 34 ед. хр. 1975–1990, опись

Права райкома даны с 1975 по 1989. Подчинялся: с 1975 – Архангельскому обкому комсомола, с [1989] по [1990]– Вельскому райкому комсомола Архангельской области.

Двиноважского комплексного лесосплавного предприятия, Виноградовский район (1988–[1989]) Ф. п-8615, 8 ед. хр. 1988–1991, опись

Права райкома даны с 1988 по [1989]. С 1991 – ЛКСМ РСФСР. Подчинялся Архангельскому обкому комсомола, с [1989] – Виноградовскому райкому комсомола Архангельской области.

Целлюлозно-бумажной

Архангельского ордена Ленина целлюлозно-бумажного комбината имени 60-летия СССР (Архбумкомбинат), г. Новодвинск (1968–[1990]) Ф. п-8117, 594 ед. хр. 1936–1992, опись

С 1936 – первичная комсомольская организация Архбумкомбината (Архбум) им. К.Е. Ворошилова, с 1964 – комитет ВЛКСМ Архбум. В марте 1981 комбинат награждён орденом Ленина. С декабря 1982 – имени 60-летия СССР. С 1991 – комитет ЛКСМ РСФСР, с 1992 – РСМ. *Права райкома даны с 1968 по [1990].* Подчинялся: с 1936 – Исакогорскому райкому комсомола г. Архангельска, с 1968 – Архангельскому горкому комсомола, с мая 1978 – Новодвинскому горкому комсомола Архангельской области.

В фонде сохранились документы молодёжного центра при комитете за 1990–1991.

Котласского целлюлозно-бумажного комбината имени 50-летия ВЛКСМ, г. Коряжма (1963–[1989]) Ф. п-7994, 330 ед. хр. 1960–1992, опись

С 1960 – комитет ВЛКСМ Котласского целлюлозно-бумажного комбината. В 1968 присвоено имя 50-летия ВЛКСМ, в мае 1971 комбинат награждён орденом Трудового Красного Знамени. С 1991 – комитет ЛКСМ РСФСР, с 1992 – комитет РСМ. *Права райкома даны с 1963 по [1989].* Подчинялся с 1960 – Котласскому горкому комсомола, с 1985 – Коряжемскому горкому комсомола.

Соломбальского целлюлозно-бумажного комбината, г. Архангельск (1974–1988) Ф. п-8532, 97 ед. хр. 1975–1988, опись

Права райкома даны с 1974 по 1988. Подчинялся Архангельскому горкому комсомола; входил в состав Соломбальского района г. Архангельска

Учреждений, организаций и предприятий строительства

Строительно-монтажного треста № 1, г. Архангельск (1963–1977) Ф. п-8119, 104 ед. хр. 1945–1977, опись

С 1945 – первичная комсомольская организация областного строительного треста, с ноября 1963 – комитет ВЛКСМ треста «Архангельскстрой», с 26 января 1970 – комитет ВЛКСМ треста № 1 Главархангельскстрой. *Права райкома даны с 1963 по 1977.* В 1945–1963 входил в состав Ломоносовского района, с 1963 – Октябрьского района г. Архангельска. Подчинялся: с 1945 – Ломоносовскому райкому комсомола г. Архангельска, с 1963 – Архангельскому горкому комсомола.

Строительно-монтажного треста № 2, г. Архангельск (1972–1977) Ф. п-8493, 36 ед. хр. 1970–1977, опись

Права райкома даны с 1972 по 1977. Подчинялся: с 1970 – Ломоносовскому райкому комсомола г. Архангельска, с 1972 – Архангельскому горкому комсомола.

Строительно-монтажного треста № 4, г. Новодвинск (1960–1988) Ф. п-8180, 354 ед. хр. 1957–1989, опись

С 1957 – первичная комсомольская организация треста «Архбумстрой», с апреля 1964 – комитет ВЛКСМ треста «Архбумстрой», с 19 февраля 1970 – комитет ВЛКСМ СМТ № 4 Главархангельскстроя. *Права райкома даны с 1964 по 1988.* Подчинялся: с 1957 – Исакогорскому райкому комсомола г. Архангельска, с 1960 – Архангельскому горкому комсомола, с 1978 – Новодвинскому горкому комсомола

Строительно-монтажного треста № 6, г. Коряжма (1960–1988) Ф. п-6870, 321 ед. хр. 1954–1988, опись

С 1954 – первичная комсомольская организация треста «Котласбумстрой», с 7 мая 1970 – комитет ВЛКСМ СМТ № 6 Главархангельскстроя. *Права райкома даны с 1960 по 1988.* Подчинялся: с 1954 – Котласскому горкому комсомола, с 1985 – Коряжемскому горкому комсомола.

Треста «Отделстрой», г. Архангельск (1977–1985) Ф. п-8549, 28 ед. хр. 1977–1985, опись

Права райкома даны с 1977 по 1985. Подчинялся Архангельскому горкому комсомола, входил в состав Октябрьского района г. Архангельска.

Треста «Севтрансстрой», г. Архангельск (1966–1982) Ф. п-3370, 168 ед. хр. 1966–1982, опись

С апреля 1966 – объединённый комитет ВЛКСМ треста «Севтрансстрой». *Права райкома даны с 1966 по 1982.* Подчинялся: Октябрьскому райкому комсомола г. Архангельска, с 1966 – Архангельскому горкому комсомола. Входил в состав Октябрьского района г. Архангельска.

Учреждений, организаций и предприятий транспорта и связи

Архангельского объединённого авиаотряда, г. Архангельск (1972–[1989]) Ф. п-8481, 104 ед. хр. 1971–1991, опись

С 1971 – комитет ВЛКСМ Архангельского объединённого авиаотряда, с 1977 – комитет ВЛКСМ Архангельского авиапредприятия № 1 (объединённого авиаотряда). *Права райкома даны с 1972 по [1989].* С 1991 – ЛКСМ РСФСР. Подчинялся: с 1971 – Октябрьскому райкому комсомола г. Архангельска, с 1972 – Архангельскому горкому комсомола.

Головного предприятия Архангельского управления гражданской авиации, г. Архангельск (1979–[1989]) Ф. п-8568, 28 ед. хр. 1979–1991, опись

С 1979 – комитет ВЛКСМ 2-го объединённого авиаотряда, с 29 января 1988 – комитет ВЛКСМ головного предприятия Архангельского управления гражданской авиации (АУГА). *Права райкома даны с 1979 по [1989].* Входил в состав: с 1979 – Октябрьского района г. Архангельска, с июня 1983 – пос. Васьково Исакогорского района г. Архангельска. Подчинялся Архангельскому горкому комсомола.

Котласского авиапредприятия, г. Котлас (1985–1987) Ф. п-8610, 7 ед. хр. 1984–1988, опись
Права райкома даны с 1985 по 1988. Подчинялся Котласскому горкому комсомола.

Архангельского железнодорожного узла (АЖДУ), г. Архангельск (1976–[1989]) Ф. п-8552, 33 ед. хр. 1977–1990, опись
Права райкома даны с 1976 по [1989]. Входил в состав Исакогорского района г. Архангельска. Подчинялся Архангельскому горкому комсомола.

Станции Кулой Северной железной дороги, Вельский район (1971–1988) Ф. п-8488, 53 ед. хр. 1972–1988, опись
Права райкома даны с 1971 по 1988. Подчинялся Архангельскому обкому комсомола.

Станции Няндомы Северной железной дороги, Няндомский район (1975–1990) Ф. п-8516, 57 ед. хр. 1973–1990, опись
С мая 1975 – узловой комитет ВЛКСМ станции Няндомы. *Права райкома даны с 1975 по 1990.* Подчинялся с 1973 – Няндомскому райкому комсомола, с 1975 – Архангельскому обкому ВЛКСМ.

Станции Сольвычегодск Северной железной дороги, г. Котлас (1971–[1989]) Ф. п-8492, 102 ед. хр. 1972–1990, опись
Права райкома даны с 1971 по [1989]. Подчинялся Котласскому горкому комсомола.

Архангельского морского торгового порта, г. Архангельск (1978–[1989]) Ф.п-8522, 46 ед. хр. 1975–1991, опись
Права райкома даны с 1978 по [1989]. С 1991 – комитет ЛКСМ РСФСР. Подчинялся: с 1975, с [1990] по 1991 – Ломоносовскому райкому комсомола, с 1978 по [1989]– Архангельскому горкому комсомола райкому комсомола.

Северного речного пароходства г. Архангельск (1966–[1991]) Ф. п-1393, 319 ед. хр. 1926–1933, 1941–1952, 1960–1991, опись
С 1926 – комитет ВЛКСМ Северного управления речного пароходства (Сурта), с 22 апреля 1932 – комитет ВЛКСМ Архангельского РУРТа, с 1941 – комитет ВЛКСМ Северного управления речного пароходства, с 1960–1965 – комитет ВЛКСМ Архангельского пассажирского агентства пригородного сообщения Северного речного пароходства. С 3 ноября 1965 –объединённый комитет ВЛКСМ Северного речного пароходства. С 1991 – комитет ЛКСМ РСФСР. *Права райкома комитету ВЛКСМ даны с 1966 по 1991.* Подчинялся с 1926 – Архгоррайкому комсомола, с 1932 – Октябрьскому райкому комсомола г. Архангельска, с 1941 – Ломоносовскому райкому комсомола г. Архангельска, с 1966 – Архангельскому горкому комсомола.

Предприятий связи

Предприятий связи, г. Архангельск (1971–[1991]) Ф. п-8480, 197 ед. хр. 1971–1991, опись
Права райкома даны с 1971 по [1991]. Входил в состав Октябрьского района г. Архангельска. Подчинялся Архангельскому горкому комсомола.

Учреждений торговли, общественного питания и бытового обслуживания

Архангельского треста общественного питания, г. Архангельск (1983–1988) Ф.п-8596, 14 ед. хр. 1983–1987
С 1983 – комитет ВЛКСМ Архангельского городского треста столовых, ресторанов и кафе, с [декабря 1983] – комитет ВЛКСМ Архангельского треста общественного питания. *Права райкома даны с 1983 по 1988.* Входил в состав Октябрьского района г. Архангельска. Подчинялся Архангельскому горкому комсомола.

Архангельского городского промышленного торгова, г. Архангельск (1979–[1989]) Ф.п-8569, 52 ед. хр. 1979–1991, опись

С 1979 – комитет ВЛКСМ Архангельского городского промышленного торгова, с 30 июля 1987 – комитет ВЛКСМ Архангельского городского розничного торгового объединения (РТО) «Промтовары». С 1991 – комитет ЛКСМ РСФСР. *Права райкома даны с 1979 по [1989]*. Входил в состав Октябрьского района г. Архангельска. Подчинялся Архангельскому горкому комсомола.

Северодвинского объединения «Общественное питание», г. Северодвинск (1972–[1991]) Ф. п-8484, 128 ед. хр. 1973–1991, опись

С 1973 – комитет ВЛКСМ треста столовых, с сентября 1977 – комитет ВЛКСМ объединения «Общепит». С 1991 – комитет ЛКСМ РСФСР. *Права райкома даны с 1972 по 1991*. В 1985–1988 входил в состав Беломорского района г. Северодвинска. Подчинялся Северодвинскому горкому комсомола.

Розничного торгового объединения (РТО) «Промтовары», г. Северодвинск (1984–1991) Ф. п-8583, 23 ед. хр. 1984–1991, опись

Права райкома даны с 1984 по 1991. С 1991 – комитет ЛКСМ РСФСР. В 1985–1988 входил в состав Ленинского района г. Северодвинска. Подчинялся Северодвинскому горкому комсомола.

Розничного торгового объединения (РТО) «Продтовары», г. Северодвинск (1974–1990) Ф. п-8485, 139 ед. хр. 1973–1990, опись

С 1973 – комитет ВЛКСМ горпищеторга, с августа 1976 – комитет ВЛКСМ розничного торгового объединения «Продтовары». *Права райкома даны с 1974 по 1990*. В 1985–1988 входил в состав Беломорского района г. Северодвинска. Подчинялся Северодвинскому горкому комсомола.

Архангельского производственного швейного объединения, г. Архангельск (1975–1989) Ф. п-8523, 78 ед. хр. 1975–1989, опись

Права райкома даны с 1975 по 1989. Входил в состав Октябрьского района г. Архангельска. Подчинялся Архангельскому горкому комсомола.

Производственного управления бытового обслуживания населения, г. Северодвинск (1976, 1978–1991) Ф. п-8528, 105 ед. хр. 1977–1991, опись

С 1976 – комитет ВЛКСМ городского комбината бытового обслуживания, с [1978] – городское управление бытового обслуживания населения. С 1991 – комитет ЛКСМ РСФСР. *Права райкома даны с 1976 по 1991*. В 1985–1988 входил в состав Ленинского района г. Северодвинска. Подчинялся Северодвинскому горкому комсомола.

Учреждений здравоохранения

Северодвинского городского отдела здравоохранения, г. Северодвинск (1982–1991) Ф. п-8574, 41 ед. хр. 1982–1991, опись

Права райкома даны с 1982 по 1991. В 1985–1988 входил в состав Ленинского района г. Северодвинска. Подчинялся Северодвинскому горкому комсомола.

Учреждений народного образования

Архангельского лесотехнического института (АЛТИ) имени В.В. Куйбышева, г. Архангельск (1960–[1989]) Ф. п-6811, 468 ед. хр. 1936–1991, опись

С 1936 – первичная комсомольская организация АЛТИ, с 1960 – комитет ВЛКСМ АЛТИ, с 1991 – комитет ЛКСМ РСФСР. *Права райкома даны с 1960 по [1989]*. Подчинялся с 1936, с [1989] по 1991 – Ломоносовскому райкому комсомола г. Архангельска, с 1960 – Архангельскому горкому комсомола.

Архангельского государственного педагогического института (АГПИ) имени М.В. Ломоносова, г. Архангельск (1963–[1989]) Ф. п-8118, 311 ед. хр. 1942–1991, опись

С 1942 – первичная комсомольская организация ВЛКСМ АГПИ, с 1963 – комитет ВЛКСМ АГПИ, с 1991 – комитет ЛКСМ РСФСР. *Права райкома даны с 1963 по [1989]*. Подчинялся Ломоносовскому райкому комсомола г. Архангельска, с 1963 – Архангельскому горкому комсомола.

Архангельского государственного медицинского института (АГМИ), г. Архангельск (1963–[1989]) Ф. п-1241, 410 ед. хр. 1933–1991, опись

С 1933 – первичная комсомольская организация АГМИ, с 1963 – комитет ВЛКСМ АГМИ, с 1991 – комитет ЛКСМ РСФСР. *Права райкома даны с 1963 по [1989]*. Подчинялся Октябрьскому райкому комсомола г. Архангельска, с 1963 – Архангельскому горкому комсомола.

Архангельского лесотехнического техникума, г. Архангельск (1985–1988) Ф. п-8601, 9 ед. хр. 1985–1988, опись

Права райкома даны с 1985 по 1988. Входил в состав Ломоносовского района г. Архангельска. Подчинялся Архангельскому горкому комсомола.

Архангельского педагогического училища, г. Архангельск (1985–[1989]) Ф. п-8599, 17 ед. хр. 1985–1990, опись

Права райкома даны с 1985 по 1989. Входил в состав Ломоносовского района г. Архангельска, подчинялся Архангельскому горкому комсомола.

Архангельского мореходного училища имени капитана Воронина, г. Архангельск (1969–1990) Ф. п-8479, 70 ед. хр. 1969–1990, опись

Права райкома с 1969 по 1990. Входил в состав Октябрьского района г. Архангельска. Подчинялся Архангельскому горкому комсомола.

Архангельского мореходного училища Министерства рыбного хозяйства СССР, г. Архангельск (1974–[1989]) Ф. п-8507, 54 ед. хр. 1974–1990, опись

С 1974 – комитет ВЛКСМ Архангельского морского рыбопромышленного техникума, с 17 мая 1978 – комитет ВЛКСМ Архангельского мореходного училища (АМУ) Министерства рыбного хозяйства СССР (МРХ СССР). *Права райкома даны с 1974 по [1989]*. Входил в состав Ломоносовского района г. Архангельска. Подчинялся Архангельскому горкому комсомола.

Архангельского медицинского училища, г. Архангельск (1970–[1989]) Ф. п-8477, 128 ед. хр. 1969–1990, опись

С 1969 – комитет ВЛКСМ медицинского училища № 1, с января 1976 – комитет ВЛКСМ Архангельского медицинского училища. *Права райкома даны с 1970 по [1989]*. Подчинялся: с 1969 – Ломоносовскому райкому комсомола г. Архангельска, с 1970 – Архангельскому горкому комсомола.

Архангельского коммунально-строительного техникума, г. Архангельск (1974–1984) Ф. п-8500, 99 ед. хр. 1973–1985, опись

Права райкома даны с 1974 по 1985. Подчинялся: с 1973 – Ломоносовскому райкому комсомола г. Архангельска, с 1974 – Архангельскому горкому комсомола.

Архангельского электротехникума связи, г. Архангельск (1981–1990) Ф. п-8579, 34 ед. хр. 1981–1990, опись

Права райкома даны с 1981 по 1990. Входил в состав Ломоносовского района г. Архангельска

Архангельского кооперативного техникума, г. Архангельск (1982–1990) Ф. п-8581, 32 ед. хр. 1982–1990, опись

С 1982 – комитет ВЛКСМ Архангельского техникума потребительской кооперации, с 1983 – комитет ВЛКСМ Архангельского кооперативного техникума. *Права райкома даны с 1982 по 1990*. Входил в состав Ломоносовского района г. Архангельска.

Вельского учётно-экономического техникума, г. Вельск (1972–1987) Ф. п-8489, 57 ед. хр. 1972–1988, опись

Права райкома даны с 1972 по 1988. Подчинялся Архангельскому обкому комсомола.

Северодвинского политехнического техникума, г. Северодвинск (1971–1989) Ф. п-8483, 93 ед. хр. 1972–1989, опись

Права райкома даны с 1971 по 1989. В 1985–1988 входил в состав Беломорского района г. Северодвинска. Подчинялся Северодвинскому горкому комсомола.

Среднего профессионально-технического училища № 1 имени 60-летия ВЛКСМ, г. Северодвинск (1984–1988) Ф. п-8584, 14 ед. хр. 1984–1988, опись

Права райкома даны с 1984 по 1988. В 1985–1988 входил в состав Ленинского района г. Северодвинска. Подчинялся Северодвинскому горкому комсомола.

Северного машиностроительного высшего технического учебного заведения (Севмашвуза), г. Северодвинск (1978–[1991]) Ф. п-8554, 43 ед. хр. 1980–1988, опись

Права райкома даны с 1978 по [1991]. В 1985–1988 входил в состав Ленинского района г. Северодвинска. Подчинялся Северодвинскому горкому комсомола, с 9 апреля 1990 – комитету комсомола ПО «Севмашпредприятие»

Постановления, письма, рекомендации вышестоящих органов. Протоколы комсомольских конференций, заседаний комитетов, собраний актива, первичных комсомольских организаций по вопросам организационной, агитационно-пропагандистской, культурно-массовой работы, развития социалистического соревнования, наставничества, выполнения производственных и учебных планов. Протоколы слётов молодых специалистов предприятий. Протоколы заседаний, материалы рейдов и проверок, отчёты о деятельности штабов и постов «Комсомольского прожектора» (1970–1980).

Информационные отчёты в комсомольские органы о проведении отчётно-выборных кампаний, выполнении производственных заданий комсомольско-молодёжными коллективами, военно-патриотическом воспитании молодёжи, физкультурно-спортивной работе, работе советов молодых специалистов, учёбе комсомольцев. Информации об участии комсомольцев и молодёжи в Ленинском зачёте (1980).

Статистические отчёты о составе и численности комсомольских организаций, студенческих строительных и педагогических отрядов. Списки комсомольского актива. Книги выдачи комсомольских билетов, журналы регистрации членов ВЛКСМ. Анкеты делегатов комсомольских конференций.

III. ПАРТИИ, ОБЩЕСТВЕННО-ПОЛИТИЧЕСКИЕ ОБЪЕДИНЕНИЯ

АРХАНГЕЛЬСКОЕ РЕГИОНАЛЬНОЕ ОТДЕЛЕНИЕ ВСЕРОССИЙСКОЙ ПОЛИТИЧЕСКОЙ ПАРТИИ (ВПП) «ЕДИНАЯ РОССИЯ», Г. АРХАНГЕЛЬСК (2002–по настоящее время)¹⁵

Ф. п-8680, 318 ед. хр. 2001–2013, опись.

Общее собрание учредителей по созданию Архангельского отделения Общероссийской общественной организации «Союз Единство» и «Отечество» состоялось 24 ноября 2001. С 14 декабря 2001 – Архангельское региональное отделение Общероссийской общественной организации «Союз «Единство и Отечество» - Единая Россия, с 6 апреля 2002 – Архангельское региональное отделение Всероссийской партии (ВП) «Единство» и «Отечество» - Единая Россия. Региональное отделение зарегистрировано 11 апреля 2002. С 3 июня 2003 – Архангельское региональное отделение Всероссийской политической партии (ВПП) «Единство» и «Отечество» - Единая Россия, с 22 апреля 2004 – Архангельское региональное отделение Всероссийской политической

¹⁵ Первая дата-это дата регистрации партии, общественной организации, фонда и др. в органах юстиции РФ, последняя дата – дата снятия с учёта.

партии (ВПП) «Единая Россия». Цели партии – обеспечения соответствия государственной политики, решений принимаемых органами государственной власти РФ интересам большинства населения РФ, формирование общественного мнения, участие и работа в выборных органах.

Свидетельство о регистрации, устав и программа партии. Инструктивные и методические указания ЦИК партии по вопросам работы регионального отделения.

Протоколы конференций, заседаний Политсовета, общих собраний, приказы руководителя регионального исполкома по основной деятельности, переписка регионального отделения с ЦИК партии, с органами государственной власти по вопросам работы. Планы и отчёты о работе. Письма, заявления граждан в региональный исполком по вопросам работы и ответы на них. Пресс-релизы и публикации в газетах по вопросам работы отделения партии. Анкеты районных отделений, списки членов партии регионального отделения. Протоколы собраний и заседаний политсоветов районных отделений партии. Ведомости на выдачу партийных билетов местным отделениям партии. Анкеты председателей региональной и местных контрольно-ревизионных комиссий. Документы по выборам Главы администрации и депутатов областного Собрания Архангельской области (распоряжения, указания, планы-задания, программы, отчёты, информации и др.) 2004.

**АРХАНГЕЛЬСКОЕ ОБЛАСТНОЕ ОТДЕЛЕНИЕ ПОЛИТИЧЕСКОЙ ПАРТИИ
«КОММУНИСТИЧЕСКАЯ ПАРТИЯ РОССИЙСКОЙ ФЕДЕРАЦИИ» (КПРФ),
Г. АРХАНГЕЛЬСК
(1994–по настоящее время)**

Ф. п-8645, 106 ед. хр. 1992–2006, опись.

29 октября 1992 состоялось заседание оргкомитета по созданию объединения коммунистов г. Архангельска. 30 января 1993 прошла XXIX Архангельская городская конференция КП РСФСР. Она избрала исполком – руководящий орган организации, контрольно-ревизионную комиссию. Председателем организации стал Г.Н. Колпачников. 19 декабря 1992 Архангельский городской организационный комитет был преобразован в областной оргкомитет по восстановлению деятельности Архангельской областной организации КП РСФСР. 6 февраля 1993 состоялась XXV Архангельская областная партийная конференция. Она избрала политсовет организации, контрольно-ревизионную комиссию. Председателем политсовета стал В.В. Шебунин. 26 июня 1993 принято постановление о переименовании областного политсовета в Архангельский областной исполнительный комитет КП РФ, президиум политсовета – в президиум областного исполнительного комитета КПРФ. В феврале 1994 было принято Положение об областной организации КПРФ. 1 июля 1994 Архангельская областная организация КПРФ была зарегистрирована. С 15 апреля 1997 руководящим органом организации стал областной комитет партии. 10 июля 1998 перерегистрирована под наименованием Архангельская областная организация Общероссийской политической общественной организации «Коммунистическая партия Российской Федерации». 1 апреля 2002 перерегистрирована под названием Архангельское областное отделение политической партии «Коммунистическая партия Российской Федерации». Основные цели организации: содействие утверждению принципов социальной справедливости, коллективизма, свободы, равенства, народовластия, защита интересов рабочего класса, крестьянства, интеллигенции. Основными документами являются устав и программа КПРФ.

Постановления Центрального Комитета 1999. Свидетельство о регистрации, положение об областной организации КПРФ 1994, 1997. Устав КПРФ 1998, 1999. Протоколы, резолюции собраний, заседаний оргкомитета, протоколы конференций, пленумов политсовета, заседаний президиумов политсовета и исполкома организации. Протоколы собраний и заседаний бюро первичной организации КПРФ «Ветеран». Информации, отчёты секретарей о составе, деятельности областной и городской организаций КПРФ. Планы работы организации. Публикации, обращения, листовки, плакаты организации в период выборов в президенты РФ 1996, депутатов ГД РФ, областных, городских исполнительных и

законодательных органов власти. Анкеты делегатов конференций. Балансы, финансовые отчёты, акты налоговой инспекции. Газета «Товарищ» 1994–1996.

**АРХАНГЕЛЬСКОЕ РЕГИОНАЛЬНОЕ ОТДЕЛЕНИЕ ПОЛИТИЧЕСКОЙ ПАРТИИ
«ЛИБЕРАЛЬНО-ДЕМОКРАТИЧЕСКАЯ ПАРТИЯ РОССИИ» (ЛДПР),
Г. АРХАНГЕЛЬСК
(1993–по настоящее время)**

Ф. п-8633, 60 ед. хр. 1992–2006, опись.

Первые члены ЛДП появились в Архангельске в конце 1991. В январе–феврале 1992 Высшим Советом ЛДП было принято решение о создании областной и городской организации, временными секретарями которых были назначены А.Б. Архангельский и Д.В. Гусаков. К весне 1992 возникла первая организация, ядро составила молодёжь, группировавшаяся вокруг студентов СПБГУ Д.В. Гусакова и А.В. Чурилова. Д. Гусаковым был составлен проект новой программы ЛДП, опубликованный в общепартийной газете «Слово Жириновского», позже вошедший в основу программы ЛДПР. 19 ноября 1993, после долгой внутрипартийной борьбы, Устав Архангельской региональной организации Общероссийской общественно-политической организации «Либерально-демократическая партия России», был зарегистрирован. В структуру региональной организации входили окружная, городские и районные отделения партии, а также либерально-демократический союз молодёжи «Архангельский сокол» и детско-юношеская организация «Архангельский скаут». С февраля 2002 – Архангельское региональное отделение политической партии «Либерально-демократическая партия России» (АРО ЛДПР). Одной из главных задач отделения – участие в выборных кампаниях, в съездах ЛДПР, подготовка встреч с Председателем партии В.В. Жириновским во время его визитов в Архангельск (апрель, октябрь 1992, сентябрь 1995, июль 2003), проведение публичных акций на общегородских культурных и общественных мероприятиях, встречи с зарубежными политологами и другие.

Устав и программа ЛДПР 1992. Проект Конституции России 1993. Директивные указания, информационные сообщения, обращения, тезисы выступлений, предвыборные плакаты и листовки Центрального аппарата ЛДПР. Инструкция по работе региональных контрольно-ревизионных комиссий. Протоколы конференций, заседаний бюро, общих собраний членов организации. Регистрационные документы Ненецкой окружной, городских, районных и первичных организаций ЛДПР. Выписки из протоколов заседаний Координационного Совета. Приказы руководителя регионального штаба ЛДПР по выборам в ГД РФ 1999. Свидетельства о регистрации газет «Трудовая Маймакса», «Вихрь ЛДПР». Отчёты о командировках, переписка организации, депутатов ГД РФ и Архангельского областного Собрания депутатов по вопросам деятельности. Отчёты организации о деятельности женского движения и работе среди подростков. Обращения партии, дневники секретаря партийной организации ЛДПР и школьника 1998–1999. Публикации в прессе по вопросам деятельности организации, сообщения на сайте. Аналитическая справка, сведения координаторов отделения о политической обстановке и экономическом развитии Ненецкого округа 2003. Анкеты делегатов IX съезда ЛДПР от региональной организации 1999. Списки членов комитета, организаций ЛДПР в области и их руководителей. Список женской организации в регионе. Мандаты руководителей партии. Издания ЛДПР «Правда Жириновского», «Либерал», «Слово Жириновского», «Сокол Жириновского», «Вихрь ЛДПР», «Великая Россия».

**АРХАНГЕЛЬСКОЕ РЕГИОНАЛЬНОЕ ОТДЕЛЕНИЕ
ПОЛИТИЧЕСКОЙ ПАРТИИ «РОССИЙСКАЯ ОБЪЕДИНЁННАЯ
ДЕМОКРАТИЧЕСКАЯ ПАРТИЯ «ЯБЛОКО»
(1995–2013)**

Ф. п-8695, 63 ед. хр., 1995–2013

Первый протокол собрания членов отделения датируется 2 мая 1995 г. Отделение зарегистрировано решением бюро Центрального Совета Общероссийского Объединения «ЯБЛОКО» от 14 июня 1995 г. 22 декабря 2001 г. в соответствии с постановлением X съезда Общероссийской политической общественной организации «Объединение ЯБЛОКО» региональное отделение Общероссийской политической общественной организации «Объединение ЯБЛОКО» в Архангельской области (АРО Объединения «ЯБЛОКО») преобразовано в Архангельское региональное отделение политической партии «Российская демократическая партия «ЯБЛОКО» (АРО РДП «ЯБЛОКО»). На этом же съезде был принят устав РДП «ЯБЛОКО». Региональное отделение, действуя на основании устава РДП «ЯБЛОКО», ставило перед собой следующие цели и задачи: построение в России гражданского общества и правового государства на принципах свободы, ответственности, равенства возможностей, социальной справедливости, терпимости, верховенства закона и конституционной демократии, участие в выборах путем выдвижения кандидатов партии, участие в работе органов государственной власти и местного самоуправления, политическое образование и воспитание граждан, формирование общественного мнения, привлечение граждан к общественной и политической жизни общества в решении общероссийских, региональных и местных проблем, разработка программ общественного и государственного развития. 28 июня 2002 г. АРО РДП «ЯБЛОКО» было зарегистрировано в Управлении Министерства юстиции РФ по Архангельской области. На 1 января 2004 г. в региональном отделении работало 13 местных и 20 первичных отделений. На XIII съезде РДП «ЯБЛОКО» (10-11 июня 2006 г.) были внесены изменения в устав и название партии. Партия стала называться Российская объединенная демократическая партия «ЯБЛОКО» (РОДП «ЯБЛОКО»). По решению Архангельского областного суда Архангельское региональное отделение политической партии «Российская демократическая партия «ЯБЛОКО» было ликвидировано 23 августа 2006 г. В связи с ликвидацией регионального отделения бюро РОДП «ЯБЛОКО» 28 сентября 2006 г. приняло решение о создании регионального отделения РОДП «ЯБЛОКО» в Архангельской области из членов партии, зарегистрированных в местных отделениях - в Архангельске, Северодвинске, Няндоме, Онеге, Онежском, Вельском и Верхнетоемском районах. 14 октября 2006 г. на учредительной конференции председателем регионального отделения был избран Ребцовский Сергей Германович. 18 декабря 2006 г. была внесена запись в единый государственный реестр юридических лиц (ЕГРЮЛ) о создании Архангельского регионального отделения политической партии «Российская объединенная демократическая партия «ЯБЛОКО» (Архангельское РО РОДП «ЯБЛОКО») и выданы свидетельства о регистрации Управлением Федеральной налоговой службы по Архангельской области и Ненецкому автономному округу (ФНС) и Министерством юстиции Российской Федерации по Архангельской области и Ненецкому автономному округу. В период с 1995 по 2012 гг. председателями регионального отделения были Шпаковский Игорь Владимирович, Мосеев Иван Иванович, Белов Константин Федорович, Бронников Анатолий Аверьянович, Есипов Павел Александрович, Федоров Сергей Евгеньевич, Гришков Алексей Петрович, Гудков Андрей Борисович, Антонов Александр Новомирович, Чертов-Ларионов Иван Михайлович. Для решения проблем Архангельской области на федеральном уровне региональное отделение ставило перед собой первоочередную задачу – выборы в Государственную Думу, далее, по степени важности – выборы в региональный законодательный орган – областное Собрание депутатов. 18 апреля 2002 г. региональное отделение было поставлено на учет ФНС по городу Архангельску. 31 января 2003 г. региональное отделение зарегистрировало общественно-политическую газету «Радиус» в Северо-Западном окружном межрегиональном территориальном управлении Министерства РФ по делам печати, телерадиовещания и средств массовой информации. В свидетельстве ФНС о внесении записи в ЕГРЮЛ от 7 июня 2010 г. были записаны следующие наименования регионального отделения: полное – Архангельское региональное отделение Политической партии «Российская объединенная демократическая партия «ЯБЛОКО»; краткие – Архангельское региональное отделение Российской объединенной демократической партии «ЯБЛОКО», Архангельское региональное отделение Российской объединенной демократической партии «ЯБЛОКО» - Объединенные демократы» Архангельской области, Архангельское РО РОДП «ЯБЛОКО», Партия «ЯБЛОКО» в Архангельской области. 2 августа 2013 г. в ЕГРЮЛ были записаны следующие названия регионального отделения: полное – Архангельское региональное отделение Политической партии «Российская объединенная демократическая партия «ЯБЛОКО»; краткие – Архангельское региональное отделение Российской объединенной демократической партии «ЯБЛОКО», Архангельское региональное отделение Российской объединенной демократической партии, «ЯБЛОКО» - Объединенные демократы» Архангельской области, Архангельское РО РОДП «ЯБЛОКО», Архангельское РО Партии «ЯБЛОКО», Партия «ЯБЛОКО» в Архангельской области, «ЯБЛОКО» – ЗЕЛЕНАЯ РОССИЯ» в Архангельской области.

Протоколы отчетно-выборных конференций, заседаний совета регионального отделения, бюро регионального совета и местных отделений; газеты «Северное яблоко», «Радиус», газетные вырезки о деятельности регионального отделения; годовые отчеты о

деятельности регионального отделения, годовые отчеты о перечислении денежных средств в пенсионный фонд и фонд социального страхования, годовые статистические отчеты; списки членов регионального отделения; штатные расписания; сметы расходов; годовые бухгалтерские балансы и др. Протоколы заседаний совета регионального отделения за 2001-2002, 2005-2006 годы, годовые бухгалтерские отчёты за 1998-2007 годы, 2010 год утрачены.

**АРХАНГЕЛЬСКИЙ ОБКОМ
РОССИЙСКОГО СОЮЗА МОЛОДЁЖИ (РСМ), Г. АРХАНГЕЛЬСК
(1992–1999)**

Ф. п-8632, 24 ед. хр. 1991–1997, описи.

Архангельская областная организация Российского Союза Молодёжи образовалась 16 ноября 1991 на внеочередной XXVII Архангельской областной комсомольской конференции в результате изменения названия организации с Архангельской областной организации ЛКСМ РСФСР на Архангельскую областную организацию Российского Союза Молодёжи. Зарегистрирована организация в областном отделе юстиции 19 февраля 1992. Первым секретарём был избран В.Н. Павленко. Цель – создание условий для всестороннего развития молодого человека в различных сферах общественной жизни, раскрытия и реализации его творческого потенциала, поддержка его инициативы. Организация принимала участие в различных конкурсах, фестивалях, играх, вечерах. В структуру организации в разные годы входили окружная, городские и районные организации РСМ. Организация ликвидирована в июле 1999 (не прошла перерегистрацию).

Положение, свидетельство о регистрации 1992. Протоколы I конференции, пленумов, заседаний бюро, постановления секретариата. Распоряжения первого секретаря обкома РСМ по основной деятельности. Членский билет, значок, письмо обкома РСМ о проведении фестиваля-встречи друзей авторской песни «Оттаявшие струны» 1992. Анкеты делегатов I конференции. Служебные распоряжения, карточки лицевых счетов по начислению заработной платы работникам обкома РСМ 1991–1995. Балансы обкома РСМ.

**СОЦИАЛ-ДЕМОКРАТИЧЕСКАЯ ОРГАНИЗАЦИЯ
Г. АРХАНГЕЛЬСКА (СДОА)
(1990–[1993])¹⁶**

Ф. п-8622, 17 ед. хр. 1989–1993, опись.

Первые социал-демократы в Архангельске появились осенью 1989. Объединению сторонников социал-демократических идей способствовали публикации в газете «Северный комсомолец» по проблемам социал-демократического движения. В январе 1990 представители архангельских социал-демократов участвовали в учредительной конференции Социал-демократической Ассоциации Советского Союза, проходившей в Таллинне. Устав социал-демократической организации г. Архангельска был зарегистрирован 31 июля 1990. Высший орган организации – общее собрание членов, выборы руководящих органов не реже 1 раза в 2 года. Всей работой в период между собраниями руководил совет. В июле 1991 Социал-демократическая партия России (СДПР) вошла в состав движения «Демократическая Россия». Цели организации – помощь народным депутатам всех уровней в их деятельности, участие в общественном контроле над деятельностью власти, организация митингов, демонстраций, пикетов в соответствии с законодательством, осуществление издательской деятельности, создание кооперативов, клубов, центров.

Постановления, указания, рекомендации, письма Правления СДПР. Устав 1990, руководящие указания, протоколы партийных собраний. Переписка Центрального общественного комитета и местного координационного совета демократических партий по проведению выборов Президента РСФСР 1991. Обращение координационного Совета движения «Демократическая Россия» к гражданам Архангельской области в дни августовского путча 1991. Статьи членов социал-демократической организации г.

¹⁶ Документ о ликвидации организации в архив на хранение не поступал.

Архангельска. Концепции работы социал-демократической организации г. Архангельска по работе с молодёжными, ветеранскими и женскими организациями. Автобиографии, программы кандидатов в народные депутаты СССР и РСФСР 1990. Списки членов организации 1992, 1993. Членский билет, партийный значок.

**АРХАНГЕЛЬСКАЯ РЕГИОНАЛЬНАЯ ОРГАНИЗАЦИЯ ОБЩЕРОССИЙСКОЙ
ОБЩЕСТВЕННОЙ ОРГАНИЗАЦИИ «ПОЛИТИЧЕСКАЯ ПАРТИЯ
«ДЕМОКРАТИЧЕСКИЙ ВЫБОР РОССИИ (ДВР)», Г. АРХАНГЕЛЬСК
(1996–2000)**

Ф. п-8643, 32 ед. хр. 1993–1999, описи.

Учредительная конференция Архангельского областного отделения общественно-политического движения «Выбор России» состоялась 11 октября 1993. Основные цели – политическое обеспечение прав, свобод и безопасности личности, создание условий для развития рыночной экономики, гражданского общества, содействие развитию отечественной науки и другие. С 17 апреля 1996 – Архангельское региональное отделение Общероссийской общественной организации «Политическая партия «Демократический выбор России» (организация была зарегистрирована). С 25 июня 1998 – Архангельская региональная организация Общероссийской общественной организации «Политическая партия «Демократический выбор России». В 2000 произошёл самороспуск партии, большинство её членов вошло в «Союз правых сил».

Руководящие указания ПП «Демократический выбор России». Устав. Протокол учредительной конференции, партийных собраний. Обращения, листовки, символика организации. Публикации о приезде Е.Т. Гайдара в Архангельск 1995. Подписные листы, автобиографии кандидатов в депутаты, сведения о проведении референдума, выборов в Совет Федерации и ГД РФ по области 1993. Список членов партии. Журналы «Август-октябрь–время выбора» 1993, «Открытая политика» 1994, «Политический курьер партии «Демократический выбор России» 1994. Фотографии. Финансовые документы.

**АРХАНГЕЛЬСКОЕ РЕГИОНАЛЬНОЕ ОТДЕЛЕНИЕ ПОЛИТИЧЕСКОЙ ПАРТИИ
«ПАРТИЯ ВОЗРОЖДЕНИЯ РОССИИ», Г. АРХАНГЕЛЬСК
(2002–по настоящее время)**

Ф. п-8664, 24 ед. хр. 2002–2004, опись.

Начало работу в августе 2002. Зарегистрировано 27 ноября 2002. Задачей организации было объединение широких слоёв населения на пути возрождения России, политическое образование и воспитание граждан, распространение идей гражданского общества, развитие межнациональных отношений, участие в выборах и др. В августе 2003 были созданы 7 местных отделений партии.

Инструктивные письма, руководящие указания президиума политсовета партии, свидетельство о регистрации, паспорт отделения, программа и устав партии, протоколы учредительных конференций регионального и местных отделений партии, собрания сторонников создания партии в области, заседаний совета, отчёты о работе и составе отделения, сценарий проведения областного слёта лидеров молодёжных организаций, переписка о деятельности отделения, публикации в прессе, фотографии, листовки, плакаты, буклеты, символика партии, сметы, финансовые отчёты.

**АРХАНГЕЛЬСКОЕ РЕГИОНАЛЬНОЕ ОТДЕЛЕНИЕ ОБЩЕРОССИЙСКОЙ
ПОЛИТИЧЕСКОЙ ОБЩЕСТВЕННОЙ ОРГАНИЗАЦИИ «ОТЕЧЕСТВО»,
Г. АРХАНГЕЛЬСК**

(1999–2002)

Ф. п-8670, 88 ед. хр. 1998–2002, описи.

Начало работу в декабре 1998. Зарегистрировано 23 марта 1999. Цели: участие в политической жизни общества посредством влияния на формирование политической воли граждан, участие в выборах в органы государственной власти и местного самоуправления, участие в организации и деятельности данных органов. Ликвидировано 9 декабря 2002 в связи с объединением во Всероссийскую партию «Единство и Отечество» – Единая Россия.

Директивные указания, постановления политсовета по вопросам работы региональных отделений, уставы регионального отделения и общероссийской общественной организации «Молодёжный союз Отечества», свидетельства о регистрации Регионального отделения и избирательного блока «Солидарность», протоколы конференций, собраний, заседаний совета регионального и местных отделений, ООО «Молодёжный союз Отечества», приказы председателя регионального отделения по основной деятельности, планы работы регионального и местных отделений, списки руководителей и членов организации, публикации в средствах массовой информации, информационные бюллетени, вестники «Молодёжь за Отечество», переписка о деятельности организации, символика, фотографии, сметы, бухгалтерские балансы, финансовые отчёты, акты ревизий, приказы председателя отделения по личному составу, трудовые договоры, лицевые счета, ведомости по начислению заработной платы, справки о доходах физических лиц.

**АРХАНГЕЛЬСКАЯ РЕГИОНАЛЬНАЯ ОРГАНИЗАЦИЯ ОБЩЕРОССИЙСКОЙ
ПОЛИТИЧЕСКОЙ ОБЩЕСТВЕННОЙ ОРГАНИЗАЦИИ – ПАРТИЯ «ЕДИНСТВО»,
Г. АРХАНГЕЛЬСК
(2000–2003)**

Ф. п-8666, 66 ед. хр. 2000–2003, описи.

Зарегистрирована 16 февраля 2000 как Архангельское региональное политическое общественное движение «Единство», 5 апреля 2000 – Архангельское региональное отделение Общероссийского политического общественного движения «Единство», 5 октября 2000 – Архангельская региональная организация Общероссийской политической общественной организации – партия «Единство». Цели: формирование общественного мнения в РФ, доведение его до сведения широкой общественности и органов государственной власти, политическое образование и воспитание граждан и влияние на формирование их политической воли, выдвижение кандидатов в органы государственной власти и местного самоуправления, участие в выборах. Ликвидирована 18 августа 2003 в связи с объединением во Всероссийскую партию «Единство и Отечество» – Единая Россия.

Инструктивные и методические указания ЦИК и региональной организации, уставы, свидетельства о регистрации региональной организации, протоколы конференций, заседаний политсовета, исполкома, координационного совета, контрольно-ревизионной и ликвидационной комиссий, собраний и заседаний местных организаций партии, приказы председателя исполкома по основной деятельности, планы работы, семинаров, отчёты, информации, справки, публикации и тексты выступлений в прессе, переписка с ЦИК, сведения о составе организации, информационные бюллетени, символика организации, сметы, бухгалтерские балансы, финансовые отчёты, акты проверок, приказы председателя исполкома по личному составу, карточки лицевых счетов, личные дела уволенных сотрудников.

**АРХАНГЕЛЬСКАЯ ОБЛАСТНАЯ ОРГАНИЗАЦИЯ ДВИЖЕНИЯ
«ДЕМОКРАТИЧЕСКАЯ РОССИЯ («ДР»),**

**АРХАНГЕЛЬСКОЕ РЕГИОНАЛЬНОЕ ОТДЕЛЕНИЕ ОБЩЕСТВЕННОГО
КОМИТЕТА РОССИЙСКИХ РЕФОРМ (ОКРР), Г. АРХАНГЕЛЬСК
(1991 - по настоящее время)**

об. Ф.п-8647, 37 ед. хр. 1990–2001, описи.

Создана на учредительной конференции в июле 1991 как Архангельское региональное отделение движения «Демократическая Россия». Устав принят 28 сентября 1995. Основные цели – создание и укрепление основ гражданского общества и российской государственности, формирование рыночной экономики, реализация прав и свобод граждан. С 11 декабря 1998 – Архангельское региональное отделение Общероссийского политического общественного движения «Демократическая Россия».

29 июня 1990 на учредительной конференции была создана Архангельская областная организация движения «Демократическая Россия». Устав утверждён 13 июля 1991. Основные задачи организации – координация действий демократических сил для проведения в жизнь радикальных реформ, формирование гражданского общества. С 2 апреля 1992 – Архангельское региональное отделение Общественного комитета Российских реформ (ОКРР). Цель комитета – содействие осуществлению коренных демократических реформ в РФ.

Руководящие указания, письма совета представителей движения «ДР» и Архангельского городского координационного совета. Свидетельство о регистрации, устав ОКРР 1993. Устав Архангельской региональной организации 1995. Устав движения «ДР» 1999. Протоколы заседаний координационного совета Архангельской городской и Северодвинской городской организации движения. Протоколы конференции, собраний демократических сил Архангельской области и г. Северодвинска 1996. Публикации, переписка координационного совета отделения с исполнительными органами, гражданами по вопросам деятельности движения. Политический дневник председателя отделения В.Т. Тяпаева. Приказы председателя координационного совета по личному составу 1991–1994. Списки членов организации. Список населённых пунктов области, где имелись местные организации «ДР» 1992. Список партий и общественных организаций, входящих в движение «ДР» 1993. Листовки, выпущенные в период выборов в ГД РФ 1999.

**АРХАНГЕЛЬСКОЕ РЕГИОНАЛЬНОЕ ОТДЕЛЕНИЕ ПОЛИТИЧЕСКОЙ ПАРТИИ
«НАРОДНАЯ ПАРТИЯ РОССИЙСКОЙ ФЕДЕРАЦИИ» (НПРФ), Г. АРХАНГЕЛЬСК
(2002–2007)**

Ф. п-8684, 82 ед. хр. 2001–2007, опись.

Зарегистрировано 24 мая 2002. По политической направленности партия левого центра. Лозунги партии: укрепление государственности и ликвидация бедности. В связи с объединением Народной партии с политической партией «Справедливая Россия», прекратило существование в 2007.

Программы, устав, свидетельства о регистрации, директивные указания Центрального комитета партии. Протоколы собраний, конференций, заседаний комитетов регионального и местных отделений, приказы председателя по основной деятельности и личному составу, планы работы, отчёты, договоры об аренде и оказании услуг, программы проведения деловых встреч, «круглых столов», праздничных мероприятий, списки членов партии, финансовые отчёты, сметы, штатное расписание, акты контрольно-ревизионной комиссии, переписка с Центральным комитетом и местными отделениями партии, публикации в прессе, газеты «Народная партия», «Народник», журнал учёта работы Народной приёмной. Ведомости по начислению заработной платы работникам, личные карточки работников.

**АРХАНГЕЛЬСКАЯ ОБЛАСТНАЯ ОБЩЕСТВЕННАЯ ОРГАНИЗАЦИЯ
НАЦИОНАЛЬНОЙ ОРГАНИЗАЦИИ МЕЖДУНАРОДНОГО ЗЕЛЁНОГО КРЕСТА В
РОССИИ («АРХАНГЕЛЬСКИЙ ЗЕЛЁНЫЙ КРЕСТ»), Г. АРХАНГЕЛЬСК
(1997–[2000]¹⁷)**

Ф. п-8659, 20 ед. хр. 1997–2000, опись.

Зарегистрирован 24 июня 1997. Оказывал помощь в решении экологических проблем в Архангельской области, содействовал улучшению экологической обстановки в регионе, сотрудничал с Международным Зеленым Крестом в решении проблем окружающей среды. В апреле 2000 было заявлено о вхождении организации в избирательный блок «Честная политика».

Устав, свидетельств о регистрации, протоколы собраний, заседаний совета, Двино-Беломорского экологического форума, отчёты, сборник статей «Экология Северной Двины», публикации в прессе, переписка по вопросам работы организации, договоры, бухгалтерские балансы.

**АРХАНГЕЛЬСКОЕ РЕГИОНАЛЬНОЕ ОТДЕЛЕНИЕ ОБЩЕРОССИЙСКОЙ
ПОЛИТИЧЕСКОЙ ОБЩЕСТВЕННОЙ ОРГАНИЗАЦИИ (ПОЛИТИЧЕСКОЙ ПАРТИИ)
«ЭКОЛОГИЧЕСКОЙ ПАРТИИ ЭКОЛОГИЧЕСКАЯ ПАРТИЯ РОССИИ «КЕДР»
(ЗЕЛЁНЫЕ)», Г. АРХАНГЕЛЬСК
(1999–2000)**

Ф. п-8646, 5 ед. хр. 1999–2000, опись.

Зарегистрировано 28 сентября 1999. Проводило работу по участию общественности в социально-политической жизни страны и продвижению идей экологического мировоззрения среди всех слоёв населения. Ликвидировано в 2000.

Свидетельство о регистрации, протоколы учредительного собрания, конференций, заседаний отделения, списки членов, публикации, листовки к выборам в ГД РФ.

**АРХАНГЕЛЬСКОЕ ГОРОДСКОЕ ОБЩЕСТВЕННО-ПОЛИТИЧЕСКОЕ ДВИЖЕНИЕ
«СПРАВЕДЛИВОСТЬ», Г. АРХАНГЕЛЬСК
(1991–1995)**

Ф. п-8644, 6 ед. хр. 1991–1995, опись.

Учреждено на собрании граждан города Архангельска 18 сентября 1991. Устав зарегистрирован 21 октября 1991. Цель – отстаивание принципов социальной справедливости, прав и свобод, чести и достоинства людей труда и содействие возрождению обновленной коммунистической партии России. С 1995 в связи с переходом членов движения в КПРФ и Российскую коммунистическую рабочую партию деятельность организации была свёрнута.

Протокол учредительного собрания, свидетельство о регистрации, устав. Список членов движения. Протоколы собраний членов движения. Публикации о деятельности движения, заявления, обращения членов движения.

**АРХАНГЕЛЬСКОЕ РЕГИОНАЛЬНОЕ ОБЩЕСТВЕННОЕ ДВИЖЕНИЕ
«СОЛОВЕЦКИЙ ФОРУМ», Г. АРХАНГЕЛЬСК**

¹⁷ Документ о ликвидации организации в архив на хранение не поступал.

(1992–по настоящее время)

Ф. п-8635, 17 ед. хр. 1989–2006, опись.

Действует с 1989. Устав зарегистрирован 5 августа 1992. Создано для укрепления сотрудничества и доверия между людьми, развития научных и культурных связей Архангельска, Соловецких островов с общественностью России и других стран. С 30 июня 1999 – Архангельское региональное общественное движение «Соловецкий форум». По содержанию своей деятельности организация является правозащитной, экологической и творческо-научной. Для реализации своих программ провели I–XII «Соловецкие форумы» в 1989–2005 по различным тематикам.

Протокол учредительного собрания, свидетельство о регистрации, устав 1992. Устав некоммерческого партнёрства «Совет Белого моря» 1998. Программы, обращения, переписка, публикации по проведению I–XII «Соловецкого форума» 1989–2005. Списки участников форумов. Публикации, переписка руководителя движения с общественными организациями, гражданами по вопросам его деятельности. Проект постановления о статусе Соловецкого архипелага 1991. Отчёт директора о деятельности Соловецкого государственного историко-архитектурного заповедника 2002. Заявки в фонд «Евразия» об участии в проектах 2002–2004. Брошюра с тезисами докладов IX Соловецкого форума по вопросу «Экология труда и здоровье населения в Евро-Арктическом Баренц-регионе» 1997. Списки репрессированных. Списки членов организации.

**АРХАНГЕЛЬСКАЯ ОБЛАСТНАЯ ОБЩЕСТВЕННАЯ ОРГАНИЗАЦИЯ
«ОБЩЕСТВО «СОВЕСТЬ», Г. АРХАНГЕЛЬСК
(1989–2013)**

Ф. п-6258, 85 ед. хр. 1989–2013, опись.

Создана в 1989 как территориальное отделение Всесоюзного добровольного историко-просветительского общества «Мемориал». Зарегистрирована 25 апреля 1989. С 1999 – как отделение Российской ассоциации жертв незаконных политических репрессий. Цели: сохранение и увековечение памяти жертв политических репрессий, оказание материальной, правовой и иной помощи членам организации, благотворительная деятельность.

Уставы, свидетельство о регистрации, протоколы конференций, заседаний правления и секретариата, планы работы. Списки лиц, пострадавших от политических репрессий, узников ГУЛАГа. Воспоминания очевидцев ГУЛАГа. Сценарий проведения Дня поминовения. Чертежи проекта памятника жертвам политических репрессий. Брошюры областной организации «Совесть» и Архангельского отделения Советского фонда мира «ГУЛАГ на Севере», С.Н. Доморощенова «Низкий поклон», публикации в прессе, переписка правления с организациями, учреждениями, гражданами. Финансовые отчёты, акты финансовых проверок.

**АРХАНГЕЛЬСКОЕ РЕГИОНАЛЬНОЕ ДЕМОКРАТИЧЕСКОЕ ОБЩЕСТВЕННОЕ
ПОЛИТИЧЕСКОЕ ДВИЖЕНИЕ «ВОЗРОЖДЕНИЕ СЕВЕРА», Г. АРХАНГЕЛЬСК
(1994–2001)**

Ф. п-5758, 21 ед. хр. 1994–2001, опись.

Региональное общественно-политическое движение «Демократическое возрождение Севера» (ОПД ДВС) создано в Архангельске в апреле 1994. Устав движения зарегистрирован 11 июля 1994. Цель организации – консолидация усилий и координация деятельности, направленной на подъем экономики, просвещения, культуры Севера, развития духовной жизни северян. Высшим органом управления являлась конференция. В

перерыве между конференциями работал совет. Возглавлял организацию председатель. В 1997 для организации работы по различным направлениям созданы комиссии. В состав ОПД ДВС входили региональные организации «Демократического выбора России», «Яблока», объединения «Союз молодёжи Севера». Печатный орган – журнал «Полярная звезда» (см. Ф.8649). С 15 апреля 1999 организация перерегистрирована как Архангельское региональное демократическое общественное политическое движение «Возрождение Севера». Цель организации – участие в политической жизни общества посредством влияния на формирования политической воли граждан, участие в выборных органах государственной власти и органы местного самоуправления. Ликвидирована 21 декабря 2001.

Устав. Свидетельство о регистрации 1994. Программа движения 1996. Протокол заседания оргкомитета по проведению учредительной конференции. Протоколы и выписки из протоколов конференций и заседаний совета движения. Протоколы заседаний совета Союзов работодателей-лесопромышленников и работодателей автомобильного транспорта. Устав ассоциации работодателей «Промышленники Поморья» 1999. Программа «Демократического союза молодёжи» г. Северодвинска 1997. Обращение промышленников и предпринимателей к Президенту РФ Б.Н. Ельцину 1996. Переписка совета движения с администрацией Архангельской области, мэрией г. Архангельска, общественными организациями и редакторами газет, публикации по вопросам деятельности движения. Отчёты о работе. Списки граждан-инициаторов создания и членов совета движения.

АРХАНГЕЛЬСКАЯ ОБЛАСТНАЯ ОБЩЕСТВЕННАЯ ОРГАНИЗАЦИЯ ИНВАЛИДОВ И ПЕНСИОНЕРОВ «СОДЕЙСТВИЕ», Г. АРХАНГЕЛЬСК (1995–2000)

Ф. п-8652, 29 ед. хр. 1995–2001, опись.

Создано на собрании учредителей 2 ноября 1995 как Архангельское региональное общественное движение по защите прав пенсионеров, малоимущих и ветеранов «Содействие». Зарегистрировано 7 декабря 1995. С апреля 1997 – Архангельская областная общественная организация пенсионеров и инвалидов «Содействие», с мая 2000 – Архангельская областная общественная организация инвалидов и пенсионеров «Содействие». Основной целью движения являлась защита прав и законных интересов пенсионеров и ветеранов. Организация оказывала бесплатную юридическую помощь, коммерческой деятельностью не занималась. В связи с отсутствием финансирования было принято решение приостановить деятельность организации с 1 декабря 2000.

Протоколы собраний, заседаний совета, уставы, свидетельства о регистрации, приказы по основной деятельности, балансы, штатные расписания, акты, ведомости по выдаче продуктовых пайков, вещей и подарков, договоры и другие документы.

ОБЩЕСТВЕННО-ГОСУДАРСТВЕННЫЙ ФОНД СОЦИАЛЬНОЙ ЗАЩИТЫ ВОЕННОСЛУЖАЩИХ И РАБОТНИКОВ ПРАВООХРАНИТЕЛЬНЫХ ОРГАНОВ ПО СЕВЕРО-ЗАПАДНОМУ РЕГИОНУ РОССИИ «ГАРАНТИЯ», Г. АРХАНГЕЛЬСК (1992–2002)

Ф. п-8653, 72 ед. хр. 1991–2002, описи.

Создан как Фонд гуманитарной помощи военнослужащим «Защитник Отечества» по Северо-Западному региону Российской Федерации 8 октября 1991 на учредительном собрании членов фонда. Зарегистрирован 27 мая 1992. С 24 января 1992 – Фонд социальной защиты военнослужащих по Северо-Западному региону России «Гарантия», с 14 мая 1992 – Общественно-государственный фонд социальной защиты военнослужащих по Северо-западному региону России «Гарантия», с 20 мая 1995 – Общественно-государственный фонд социальной защиты военнослужащих и работников правоохранительных органов по Северо-Западному региону России «Гарантия». Основные цели – социальная поддержка и обеспечение военнослужащих и уволенных в запас,

строительство жилья, содействие социальной адаптации, оказание материальной и иной помощи участникам фонда. Высший орган – собрание членов фонда, созываемое раз в пять лет. Между собраниями работало правление фонда, была создана коллегия фонда для текущих вопросов, возглавлял фонд – президент. В 1991–1995 фонд являлся учредителем нескольких предприятий. Из-за финансовых трудностей 29 июля 1999 введено внешнее управление. Ликвидирован 14 февраля 2002.

Устав, свидетельство о регистрации. Протоколы заседаний коллегии и правления фонда. Приказы руководителей фонда по основной деятельности, конкурсного управляющего. Концепция региональной программы социальной защиты военнослужащих по Северо-западному региону России 1992. Совместные письма Президента фонда и Главы администрации Архангельской области в правительство РСФСР о деятельности фонда и оказание ему финансовой помощи. Договоры на строительство жилья для военнослужащих 1994–1997. Акты проверок финансово-хозяйственной деятельности фонда. Приказы по личному составу, трудовые договоры.

**АРХАНГЕЛЬСКИЙ ОБЛАСТНОЙ СОВЕТ ВETERANОВ ВОЙНЫ, ТРУДА,
ВООРУЖЁННЫХ СИЛ И ПРАВООХРАНИТЕЛЬНЫХ ОРГАНОВ, Г. АРХАНГЕЛЬСК
(1996–по настоящее время)**

Ф. п-8628, 274 ед. хр. 1987–2013, опись.

Архангельский областной совет ветеранов войны и труда образован 14 марта 1987 на учредительной конференции. С 31 октября 1991 – Архангельский областной совет ветеранов войны и труда, вооружённых сил и правоохранительных органов. Устав зарегистрирован 6 февраля 1996. В своей работе подчиняется Всероссийскому совету ветеранов войны и труда. Организация состоит из ветеранских организаций городов и районов, первичных ветеранских организаций, созданных по территориально-производственному признаку. Высшим органом является конференция, созываемая один раз в два-три года. Руководит организацией совет во главе с председателем. Основная задача – защита социально-экономических, трудовых, личных прав и свобод лиц старшего поколения.

Устав организации, свидетельство о регистрации 1996. Протоколы конференций, пленумов, заседаний президиума, протоколы конференций окружной, районных и городских организаций ветеранов, информации, справки, переписка с областными и городскими организациями по улучшению материально-бытовых условий пенсионеров. Планы работы. Директивные указания совета на места. Обзорные справки о деятельности ветеранских организаций Архангельской области 1990–1996. Ходатайства областного совета о награждении ветеранов. Список Героев Советского Союза по г. Архангельску 1995. Список Героев Социалистического Труда и полных кавалеров ордена «Трудовой Славы» Архангельской области 1997. Сметы расходов областного совета ветеранов и его подведомственных организаций.

**АРХАНГЕЛЬСКАЯ ОБЛАСТНАЯ ОБЩЕСТВЕННАЯ ОРГАНИЗАЦИЯ
«ПОМОРСКОЕ СОГЛАСИЕ», Г. АРХАНГЕЛЬСК
(1994–1996)**

Ф. п-8636, 9 ед. хр. 1994–1996, опись.

Архангельское региональное объединение «Поморское согласие» Российского социал-демократического союза начало деятельность в мае 1994. Устав зарегистрирован 20 сентября 1994. В состав объединения входили: областная организация Свободной демократической народной партии, областная организация Демократической партии России, национальный культурный центр «Поморское возрождение», Архангельская городская социал-демократическая организация. Органы управления – политсовет и собрание

представителей коллективных и индивидуальных членов. Возглавлял секретарь политсовета. Цели организации – анализ и разработка направлений социального и экономического развития региона, формирование сильного субъекта Федерации при сильном центре, установление гражданского мира и согласия в области. С 28 июня 1995 – Архангельская областная общественная организация «Поморское согласие».

Протокол учредительного собрания, свидетельство о регистрации, уставы 1994. Протоколы заседаний «круглого стола». Обращения, пресс-релизы, публикации членов объединения по вопросам организационной и пропагандистской работы. Агитационные материалы по выборам в ГД РФ 1995, Президента РФ и Архангельское областное Собрание депутатов 1996.

**АРХАНГЕЛЬСКИЙ АНАРХО-ДЕМОКРАТИЧЕСКИЙ СОЮЗ «ВОЛЬНЫЙ СЕВЕР»
КОНФЕДЕРАЦИИ АНАРХО-СИНДИКАЛИСТОВ (КАС), П. ПЛЕСЕЦК,
АРХАНГЕЛЬСКАЯ ОБЛАСТЬ**

Ф. п-8625, 22 ед. хр. 1988–1995, опись.

Начал действовать в первой половине 1990 как Плесецкая районная община анархо-демократического союза конфедерации анархо-синдикалистов. Зарегистрирован не был. С 1991 являлся звеном Петроградского анархо-демократического союза КАС. Поддерживал радикальные альтернативные райисполкому структуры, боролся против госкапитала и диктатуры КПСС. Прекратил существование в 1994.

Устав, договор организации, протоколы, резолюции сходов общины и конференции, списки членов союза, информации, переписка батьки с представителями партий, учреждениями, организациями, анархистами, письма Президентам России и Молдовы, листовки, публикации в средствах массовой информации, газеты «Провинция», «Чёрная правда», вестники «Архкасинформ» и «ААДС-информ».

**АРХАНГЕЛЬСКОЕ ОТДЕЛЕНИЕ ОБЩЕСТВЕННО-ПАТРИОТИЧЕСКОГО
ОБЪЕДИНЕНИЯ «РУССКИЙ НАЦИОНАЛЬНЫЙ СОБОР», Г. АРХАНГЕЛЬСК
(1993–[1999]¹⁸)**

Ф. п-8657, 12 ед. хр. 1993–1999, опись.

Начало работу в феврале 1993. Зарегистрировано 14 апреля 1993. Занималось возрождением поморской культуры, исторических традиций Русского Севера, содействовало экономическому развитию поморского края. В средствах массовой информации выступало как оппозиция центральной власти.

Резолюция, постановление, доклад на IV и V съездах, рекомендации общественно-патриотического объединения «Русский национальный Собор», уставы, свидетельства о регистрации, протоколы общих собраний Архангельского отделения, переписка о его деятельности, программы мероприятий, посвящённых дням духовной культуры в г. Архангельске, газета «Россиянин», публикации в прессе, документы об участии председателя отделения В.И. Зеленова в избирательных кампаниях.

**АРХАНГЕЛЬСКОЕ РЕГИОНАЛЬНОЕ ОТДЕЛЕНИЕ РОССИЙСКОГО
ОБЩЕСТВЕННОГО ДВИЖЕНИЯ «СОЮЗ РЕАЛИСТОВ», Г. АРХАНГЕЛЬСК
(1995–[1996]¹⁹)**

¹⁸ Документ о ликвидации организации в архив на хранение не поступал.

¹⁹ Документ о ликвидации организации в архив на хранение не поступал.

Ф. п-8637, 5 ед. хр. 1995–1996, опись.

Архангельское региональное отделение общественно-политического движения (ОПД) «Союз реалистов» зарегистрировано 31 марта 1995. Основная задача движения – составление научно-обоснованных программ преодоления кризиса в России и выступление в роли конструктивной оппозиции властям. С 24 августа 1996 – Архангельское региональное отделение Российского общественного движения «Союз реалистов» (РОД СР).

Устав. Протоколы собраний членов организации, научно-политического «круглого стола», уставы, информации о деятельности организации, свидетельства о регистрации, планы проведения, материалы наглядной агитации предвыборных кампаний. Сметы.

ОБЪЕДИНЁННЫЙ ФОНД. ДОБРОВОЛЬНОЕ КУЛЬТУРНО-ПРОСВЕТИТЕЛЬНОЕ ОБЩЕСТВО (ДКПО) «НОРД», НАЦИОНАЛЬНЫЙ КУЛЬТУРНЫЙ ЦЕНТР (НКЦ) «ПОМОРСКОЕ ВОЗРОЖДЕНИЕ», ОБЩЕСТВЕННО-ПОЛИТИЧЕСКАЯ ОРГАНИЗАЦИЯ «ФОНД ГЛАСНОСТИ», АССОЦИАЦИЯ «ЭКОЛОГИЯ СЕВЕРА», Г. АРХАНГЕЛЬСК

Ф. п-8623, 118 ед. хр. 1989–2011, описи.

ДКПО «Норд» образовано в августе 1990 на общем учредительном собрании. Устав зарегистрирован 10 декабря 1991. Цели общества – содействие изучению, сохранению и развитию русской культуры, народного творчества и ремёсел поморов, участие в культурно-просветительных программах, сохранение памятников истории и культуры, уход за ними, развитие творческой инициативы и самостоятельности граждан. Высшим органом общества является конференция делегатов, избранных из числа членов общества. Также имеется правление общества, избираемое в високосный год конференцией сроком на 4 года и ассамблея общества – добровольный сбор всех желающих принять в ней участие членов, имело правомочия при любом числе собравшихся. Руководит обществом председатель. Имеются филиалы: «Университет» (бывш. ПГУ), «Центральный», «Соломбальский», с 1996 – «Студенческий», с 1998 – «Следопыт». С августа 1995 для организации работы по различным направлениям были созданы комитеты и комиссии. С 1994 фонд формируется как объединённый.

НКЦ «Поморское возрождение» создан 19 сентября 1992. Устав зарегистрирован 14 декабря 1992. Цель центра – содействие духовному, экологическому и экономическому возрождению Поморья и развитию Архангельской области как центра исторического Поморья. Высшим руководящим органом является общее собрание членов (поморский мир). Первичные организации – ячейки объединяют индивидуальных участников центра в количестве не менее 4 человек. Три первичных организации составляют ладью – первично-территориальную организацию центра. Ячейки и лоды объединяются в территориальные организации–землячества.

Общественно-политическая организация «Фонд гласности» создана в 1989. Устав организации зарегистрирован 24 октября 1989. Цели и задачи организации – расширение гласности и демократии, свободный обмен информацией, избличение фактов социальной несправедливости, привлечение общественных деятелей для всестороннего воспитания населения города. Высшим органом является общее собрание. В организации имеются дискуссионный клуб, независимая библиотека, пресс-центр.

Ассоциация «Экология Севера» – общественное движение по охране окружающей природной среды, создано 20 ноября 1988 на учредительной конференции. Зарегистрировано 22 декабря 1988. Цель ассоциации – проведение экологических экспертиз, просвещение населения, сбережение окружающей среды.

Устав ДКПО «Норд» 1990. Свидетельство о регистрации. 1990. Протоколы общих собраний и заседаний правления, ассамблеи общества. Положения о проведении, программы выступления, тезисы, рефератов участников I–V краеведческих чтений «Слово о людях и земле Поморской» 1992–1997. Положение о деятельности Архангельского пантеона 1994. Переписка правления с администрацией области, мэрией г. Архангельска, организациями, гражданами по вопросам деятельности общества. Переписка общества с жителями г.

Архангельска по вопросам создания городского пантеона и открытия для захоронений архангельских кладбищ. Информационные сообщения, планы мероприятий, выступления, публикации членов общества, посвященные юбилейным датам известных людей области. Письма, представления правления общества по выдвижению на присвоение звания «Почётный гражданин города Архангельска». Графики по проведению лекционной работы. Хроника основных мероприятий общества. Отчёты организации о проведении Дней памяти. Отчёт членов общества по работе по сохранению и уходу за памятниками и местами захоронений. Оригинал-макет книги Г.П. Попова «Сумский мореходный класс» 2000. Сборник докладов участников научно-практической конференции «Уроки Второй мировой войны и значение победы над фашизмом» 1996. Брошюра «Марфин дом» 1998. Списки учредителей общества. Список почётных граждан г. Архангельска 1994. Эскизы уличных стендов общества «Норд» 1993. Заявления о приёме и выбытии из общества. Финансовые документы.

Протокол учредительного собрания, устав НКЦ «Поморское возрождение». Обращения к жителям области, публикации членов центра.

Протоколы учредительного собрания, устав, программа действий «Фонда гласности». Переписка с депутатом ВС РСФСР В.Б. Пироговым, Октябрьским райсоветом народных депутатов г. Архангельска, гражданами по вопросам деятельности фонда. Списки членов и инициативных групп.

Протоколы заседаний совета ассоциации «Экология Севера». Публикации о В.А. Казакове, председателе совета.

ОБЩЕСТВЕННАЯ ОРГАНИЗАЦИЯ «ДВИЖЕНИЕ ЗА ЭКОЛОГИЧЕСКУЮ БЕЗОПАСНОСТЬ «К НОВОЙ ЗЕМЛЕ», Г. АРХАНГЕЛЬСК (1991–[1993]²⁰)

Ф. п-8634, 19 ед. хр. 1991–1994, опись.

Образована на учредительной конференции 17 ноября 1991. Создана как межрегиональная и зарегистрирована отделом юстиции Архангельского облисполкома Совета народных депутатов 19 декабря 1991. Цель – координация действий граждан, направленных на достижение полного запрещения ядерных испытаний на Новой Земле и во всем мире. Руководящий орган – правление со штаб-квартирой в Архангельске. Высший орган – собрание. Имелся экспертный совет и информ-центр. С 1993 – «Движение за экологическую безопасность «К новой Земле», но название не было перерегистрировано.

Устав организации 1991. Протокол учредительной конференции организации 1991. Программа конференции. Протоколы заседаний правления организации. Переписка правления и штаб-квартиры с министерствами, ведомствами, организациями и гражданами по вопросам организационной работы. Обращение участников спортивно-экологической экспедиции 1991. Хроника первых гражданских инициатив движения 1991. Планы работы правления. Тексты выступлений участников международной конференции «Экологические проблемы Арктики и перспективы ядерного разоружения» 1992. Публикации по проведению международной конференции и акции «Ядерные испытания от моратория к всеобщему запрету» 1993. Программа научно-практической конференции «Оценка последствий радиационного загрязнения и разработка государственной программы медико-социальной защиты населения Архангельской области» 1994. Инвестиционные проекты движения. Программа научных и практических исследований «Абориген», инвестиционный проспект «Диоксин». Список членов правления 1991.

²⁰ Документ о ликвидации организации в архив на хранение не поступал.

**РЕГИОНАЛЬНАЯ ОБЩЕСТВЕННАЯ ОРГАНИЗАЦИЯ (РОО)
«СОВЕТ ЖЕНЩИН АРХАНГЕЛЬСКОЙ ОБЛАСТИ»
(2008–2013)**

Ф. п-8696, 31 ед. хр., 2008–2013

Создана решением общего собрания учредителей 29 сентября 2008 г. На собрании был утвержден устав, избраны совет и ревизионная комиссия. Председателем РОО «Совет женщин Архангельской области» была избрана Кудряшова Елена Владимировна, заместитель главы администрации Архангельской области по социальным вопросам. 3 октября 2008 года Управлением Министерства юстиции Российской Федерации по Архангельской области и Ненецкому автономному округу был зарегистрирован устав, в соответствии с которым основной целью РОО «Совет женщин Архангельской области» являлось активное участие женщин в социальной, общественной и иных сферах деятельности региона, высшим руководящим органом являлось общее собрание, постоянно действующим руководящим органом - совет. Для практического текущего руководства мог избираться президиум. 16 декабря 2008 г. решением общего собрания в члены РОО «Совет женщин Архангельской области» были приняты городская общественная организация «Совет женщин города Новодвинска», Северодвинская общественная правозащитная организация «Совет солдатских матерей», Северодвинская городская общественная организация женщин, Устьянская региональная общественная организация женщин. С февраля по май 2009 г. были созданы обособленные подразделения РОО «Совет женщин Архангельской области» в Вельском, Верхнетоемском, Вилегодском, Виноградовском, Каргопольском, Коношском, Котласском, Красноборском, Ленском, Лешуконском, Мезенском, Няндомском, Онежском, Пинежском, Плесецком, Приморском, Холмогорском, Шенкурском районах (районные советы женщин). 31 октября – 1 ноября 2008 г. РОО «Совет женщин Архангельской области» совместно с комитетом по молодежной политике Архангельской области провела съезд женщин Архангельской области, посвященный 100-летию первого Всероссийского женского съезда и 90-летию женского движения в Архангельской области. На съезде обсудили вопросы взаимодействия органов государственной власти с женскими некоммерческими организациями. Прошли семинары, посвященные роли женщин в науке и образовании, а также круглые столы, конференции, на которых обсуждалось состояние дел в сферах здравоохранения, социальной защиты населения, культуры, молодежной политики, физкультуры и спорта. 19 января 2009 г. открылась общественная приемная РОО «Совет женщин Архангельской области». В марте 2009 г. РОО «Совет женщин Архангельской области» начала реализацию плана поддержки детских социальных учреждений. Первым таким учреждением стала детская областная клиническая больница, при которой был создан попечительский совет. 31 июля 2009 г. РОО «Совет женщин Архангельской области» подписала соглашение о сотрудничестве и взаимодействии с Архангельским региональным отделением Всероссийской политической партии «ЕДИНАЯ РОССИЯ». 7 октября 2009 г. на заседании совета было принято решение о создании общественного движения «Совет отцов Архангельской области», председателем которого был избран Есипов Андрей Николаевич. 28 января 2011 г. решением общего собрания председателем РОО «Совет женщин Архангельской области» была избрана Макарова Надежда Александровна, заместитель Губернатора Архангельской области по социальным вопросам. 28 апреля 2012 г. был зарегистрирован новый устав РОО «Совет женщин Архангельской области». 30 июля 2012 г. на заседании президиума председателем РОО «Совет женщин Архангельской области» была избрана Кононова Людмила Павловна, заместитель Губернатора Архангельской области по социальным вопросам.

Протоколы общих собраний, заседаний совета, президиума РОО «Совет женщин Архангельской области», районных советов женщин; отчеты, информация о деятельности РОО «Совет женщин Архангельской области»; документы о подготовке и проведении съездов женщин Архангельской области; списки членов регионального отделения и др.

**АРХАНГЕЛЬСКОЕ РЕГИОНАЛЬНОЕ ОТДЕЛЕНИЕ ОБЩЕРОССИЙСКОЙ
ОБЩЕСТВЕННОЙ ОРГАНИЗАЦИИ «СОЮЗ ЖЕНЩИН РОССИИ»,
Г. АРХАНГЕЛЬСК
(1973–2008)**

Ф. п-8629, 228 ед. хр. 1973–2008, опись.

Архангельский областной совет женщин создан 7 июля 1973 на I областном съезде женщин. Переименован в Архангельское региональное отделение Общероссийской общественной организации «Союз женщин России» 18 мая 1993. Функции: координация работы окружного, городских и районных советов женщин, деятельности советов женщин на предприятиях, в учреждениях, организациях. Сотрудничал с журналами «Работница», «Советская женщина», участвовал в общероссийских конкурсах. В 2008 не прошло перерегистрацию и было распущено.

Свидетельство о регистрации отделения, протоколы конференций, слётов, заседаний президиума, стенограммы, тексты выступлений, программы, списки участников съездов, пленумов, семинаров, списки членов президиума и председателей советов, планы, информации, отчёты, справки о работе городских и районных советов. Планы пребывания в г. Архангельске и области поэтессы О.А. Фокиной, руководителей Союза женщин России А.В. Федуловой и Г.Н. Галкиной, сопредседателя движения «Женщины России» М.К. Добровольской. Юбилейное издание О.А. Фокиной «Разнобережье». Документы о проведении конкурсов «Северная звезда», «Погода в доме», «Женщина – директор года», «Молодой директор года», «Хозяйка на земле», выставок-ярмарок «Мир женщины» и «Женский взгляд» (положения о проведении, протоколы заседаний, состав оргкомитета и жюри, анкеты участников и др.) Сметы расходов. Анкеты советов женщин, переписка с председателем Союза женщин России, районными советами женщин, органами местного самоуправления. Публикации в прессе, фотографии.

**АРХАНГЕЛЬСКИЙ ОБЛАСТНОЙ КОМИТЕТ ЗАЩИТЫ МИРА (КЗМ) И
АРХАНГЕЛЬСКОЕ ОБЛАСТНОЕ ОТДЕЛЕНИЕ РОССИЙСКОГО ФОНДА ЗАЩИТЫ
МИРА (РФЗМ), Г. АРХАНГЕЛЬСК
(1950–по настоящее время)**

Об. ф. п.-8627, 1302 ед. хр. 1950–1951, 1955, 1965–1995, описи.

С 1950 – Комиссия содействия Советскому комитету защиты мира²¹ Архангельской области (КЗМ)²². С [1961] – Архангельское областное отделение Советского фонда защиты мира (СФЗМ)²³. С 1961 Архангельский областной КЗМ и Архангельское областное отделение Советского (с 1991 – Российского) фонда защиты мира (С(Р)ФЗМ) работали как одна организация. Основными задачами организаций являлись: работа по укреплению мира, интернационализма, содействие решению социальных программ, оказание материальной помощи жертвам агрессии, национальных конфликтов, катастроф, экологических и стихийных бедствий.

В 1989–1992 при Архангельском областном КЗМ были созданы клубы, кооперативы, малые предприятия.

Документы Архангельского областного КЗМ за 1952–1954, 1956–1964 на хранение в архив не поступали.

Устав Российского фонда мира 1993. Постановления, указания Советского комитета защиты мира и правления Советского фонда мира. Протоколы областных конференций, заседаний комитета и фонда. Планы работ. Информации районов и городов области о работе организаций. Методические рекомендации в помощь комиссиям содействия Советскому фонду мира. Решения о создании и ликвидации, уставы, договоры малых предприятий,

²¹ Советский комитет защиты мира (СКЗМ), постоянный выборный орган представителей советской общественности, возглавляющий Движение сторонников мира в СССР. Создан в августе 1949 в Москве на 1-й всесоюзной конференции сторонников мира. С 1991 – Российский комитет защиты мира. В 1992 преобразован в Федерацию мира и согласия.

²² Дату возникновения Архангельского областного комитета защиты мира установить не удалось.

²³ Советский фонд мира (СФМ), общественная организация, созданная 27 апреля 1961. СКЗМ был учредителем СФМ. С 18 марта 1992 – Международная ассоциация фондов мира – миротворческая благотворительная неправительственная организация.

созданных при отделении 1989–1995. Списки награждённых активистов Архангельского областного КЗМ. Подписи под Стокгольмским призывом «Остановить гонку вооружений! Сделать разрядку международной напряженности необратимой!» 1975. Обращения и агитационные плакаты Архангельского областного КЗМ. Финансовые отчёты.

**АРХАНГЕЛЬСКОЕ РЕГИОНАЛЬНОЕ ОТДЕЛЕНИЕ ОБЩЕРОССИЙСКОГО
ОБЩЕСТВЕННОГО ФОНДА «РОССИЙСКИЙ ДЕТСКИЙ ФОНД», Г. АРХАНГЕЛЬСК
(1988–по настоящее время)**

Ф. п-8631, 125 ед. хр. 1988–2005, опись.

Организационный комитет Архангельского областного отделения Советского детского фонда имени В.И. Ленина, созданный 18 февраля 1988 по распоряжению Архангельского областного исполнительного комитета, подготовил учредительную областную конференцию, которая состоялась 12 марта 1988. С 1 ноября 1991 – Архангельское областное отделение Российского детского фонда. С 26 февраля 1996 – Архангельское региональное отделение Общероссийского общественного фонда «Российский детский фонд (РДФ)». Руководящий орган – правление во главе с председателем. В районах области работали на общественных началах уполномоченные фонда. Фонд – благотворительная организация взрослых защитников детства, она создана ради детей и во имя детей. Он объединял усилия отдельных граждан, трудовых коллективов, общественных организаций, государственных учреждений для укрепления авторитета и роли семьи, поддержки юных талантов, оказания помощи детям-сиротам, детям-инвалидам, а также детям, пострадавшим в результате войн, стихийных бедствий и эпидемий.

Устав РДФ 1995. Протокол, резолюция учредительной конференции по созданию регионального отделения фонда 1988. Протоколы пленумов, заседаний президиума правления отделения. Служебные распоряжения по основной деятельности регионального отделения 1991–2004. Протоколы заседаний советов выпускников детдомов («Братство»), многодетных матерей. Устав Северодвинского детского фонда 1990. Переписка правления областного отделения с Центральным правлением, с уполномоченными фонда, мэрией г. Архангельска, советскими, зарубежными организациями, учреждениями, гражданами по вопросам деятельности фонда. Планы работы, отчёты фонда. Программы, рекомендации по проведению марафона-90, Дней милосердия и доброты, ярмарок доброты, конкурсов-рисунков на асфальте, телепередач, распространению благотворительных билетов. Отчёты об участии в благотворительных программах РДФ: «Глухие дети», «Дети-инвалиды», «Тёплый дом», «Соучастие в судьбе», «Семейный детский дом», «Дар жизни», «Юные таланты», «За решёткой – детские глаза» и другие. Планы мероприятий по проведению Международного года семьи, 5-летию Конвенции о правах ребенка 1994. Сведения по созданию филиала Народного книжного банка 1988. Информационно-рекламные листки отделения. Документы о работе малых предприятий (протоколы собраний учредителей, решения о регистрации, устав, договоры): «Ранет», «Помощь», «Колыбель», «Орион», «Дом Деда Мороза», «Семья», «Антарес», «Надзومي». Анкеты делегатов членов правления 1991. Список учредителей фонда 1989. Списки стипендиатов фонда 1991, 1992. Список несовершеннолетних узников концлагерей 1993. Список семейных детских домов 1995. Список детей, отцы которых погибли в Дагестане и Чечне 2000. Штатные расписания. Сметы расходов. Накладные фонда по передаче вещей нуждающимся семьям.

**АРХАНГЕЛЬСКИЙ ОБЛАСТНОЙ ОБЩЕСТВЕННЫЙ ПРАВОСЛАВНЫЙ
БЛАГОТВОРИТЕЛЬНЫЙ ФОНД «БЛАГОВЕСТ», Г. АРХАНГЕЛЬСК
(1996–[2004]²⁴)**

²⁴ Документ о ликвидации организации в архив на хранение не поступал.

Ф. п-8641, 31 ед. хр. 1996–2013, опись.

Устав фонда зарегистрирован 16 апреля 1996. Цель – предоставление социальной поддержки нуждающемуся населению Архангельской области, содействие православному возрождению Севера.

Свидетельство о регистрации, устав, список учредителей фонда 1996. Протоколы собраний учредителей фонда. Переписка с вышестоящими организациями, Архангельской епархией, гражданами по вопросам деятельности фонда. Акты, поручения, ордера по сбору благотворительных взносов. Благотворительная программа 1998. Журнал учёта благотворительных средств. Служебные распоряжения по личному составу 1989–1993. Расчётные ведомости и лицевые счета по заработной плате 1989–1993. Личные дела работников аппарата.

**АРХАНГЕЛЬСКОЕ ОБЛАСТНОЕ ОТДЕЛЕНИЕ РОССИЙСКОГО ФОНДА
МИЛОСЕРДИЯ И ЗДОРОВЬЯ, Г. АРХАНГЕЛЬСК
(1989–[1996])²⁵**

Ф. п-6261, 70 ед. хр. 1989–1996, описи.

Архангельское областное отделение Советского, с 1991 – Российского фонда милосердия и здоровья создано на учредительном собрании 26 января 1989. Зарегистрировано 21 марта 1991. Являлось членом Международной организации фонда милосердия и здоровья. Основные задачи фонда: утверждение идеалов милосердия и забота об оздоровлении условий труда и быта людей и окружающей среды; сбор и распределение средств на оказание материальной, социальной и медицинской помощи.

Протоколы учредительных конференций, пленумов, заседаний правления; регистрационные документы; уставы отделения и малых предприятий, учредителем которых являлось отделение; отчёты, информации, справки о работе, о проведении благотворительных и медицинских акций, распределении гуманитарной помощи; переписка с гражданами; списки членов Северодвинского филиала; сметы, финансовые отчёты; договоры; книги учёта поступлений добровольных взносов и другие документы.

**АРХАНГЕЛЬСКИЙ ОБЛАСТНОЙ ОБЩЕСТВЕННЫЙ БЛАГОТВОРИТЕЛЬНЫЙ
ФОНД «ЛЕКАРСТВА – ДЕТЯМ», Г. АРХАНГЕЛЬСК
(1993–2003)**

Ф. п-7411, 58 ед. хр. 1993–2004, опись.

Зарегистрирован 25 августа 1993 как некоммерческая организация «Благотворительный фонд «Лекарства – детям», с 31 июля 1995 – областной общественный благотворительный фонд «Лекарства – детям». Занимался сбором и использованием денежных и иных средств, добровольно передаваемых фонду физическими и юридическими лицами для лечения и содержания детей в детских больницах. Ликвидирован в 2003.

Уставы, свидетельства о регистрации, протоколы учредительных собраний, заседаний совета и правления, собраний учредителей и участников фонда, рабочие программы, планы занятий, тексты лекций председателя правления, договоры, информации, отчёты о проделанной работе, о поступлении и распределении средств. Акты передачи больницам

²⁵ Документ о ликвидации организации в архив на хранение не поступал.

лекарств, медицинского оборудования, продуктов и др., переписка по вопросам работы фонда, публикации в средствах массовой информации, фотографии и рисунки детей.

**МЕЖРЕГИОНАЛЬНЫЙ ОБЩЕСТВЕННЫЙ ЛОМОНОСОВСКИЙ ФОНД,
Г. АРХАНГЕЛЬСК
(1992–по настоящее время)**

Ф. п-8665, 156 ед. хр. 1992–2006, опись.

Начал работу в октябре 1992. Зарегистрирован 17 декабря 1992. Цели: содействие возрождению лучших традиций российской науки, культуры, просвещения, научное обобщение и систематизация творческого наследия М.В. Ломоносова, участие в разработке и реализации программ научных исследований, содействие духовному возрождению России и Русского Севера, развитие культурного сотрудничества с зарубежными странами.

Уставы, свидетельства о регистрации, стенограммы, протоколы конференций, собраний, заседаний правления, комиссий фонда, общественного совета научно-культурного центра «Ломоносовский дом», попечительского совета, документы о проведении Ломоносовских чтений (программы, сценарии, планы мероприятий и др.), документы о проведении конкурсов имени М.В. Ломоносова (протоколы заседаний, решений конкурсной комиссии, списки участников, сведения об авторах и др.), документы о премиях Ломоносовского фонда (положения, решения комитета по присуждению премий, сведения об авторах работ и др.), документы о премиях имени М.В. Ломоносова (распоряжения Главы администрации Архангельской области, протоколы заседаний комиссий, сведения об авторах и др.), документы о проведении легкоатлетической эстафеты «Холмогоры-Архангельск» (положения, протоколы оргкомитета, сметы и др.), документы о проведении работ по восстановлению памятника М.В. Ломоносову (заключение комиссии о результатах обследования, положение о сборе средств, акт счётной комиссии), программы Международных научных Ломоносовских чтений, распоряжения гендиректора по основной деятельности, докладная записка о деятельности издательского дома «Родина Ломоносова», планы работы и отчёты, информационные бюллетени «Ломоносовский фонд» и «Ломоносовский вестник», публикации, интервью в прессе, переписка о деятельности фонда, буклеты, брошюры, фотографии, штатные расписания, сметы, бухгалтерские балансы, финансовые отчёты, акты проверок финансово-хозяйственной деятельности, ордера поступления благотворительных взносов.

**ПОМОРСКАЯ ОРГАНИЗАЦИЯ ЮНЫХ
РАЗВЕДЧИКОВ «АРХАНГЕЛЬСКИЙ СКАУТ», Г. АРХАНГЕЛЬСК
(1995–[1996])²⁶**

Ф. п-8639, 15 ед. хр. 1991–1996, опись.

Зарегистрирована 7 марта 1995. Занималась внешкольным патриотическим воспитанием молодёжи, была направлена на возрождение скаутизма на Русском Севере. После 1996 активная деятельность не велась.

Приказы, информационные листки, печатные издания организации Российских юных разведчиков. Устав, свидетельство о регистрации Поморской организации, протоколы собраний попечительского совета, граждан-инициаторов, учредительного собрания, программа научно-практической конференции «Скаутинг в России: вчера и сегодня», планы,

²⁶ Документ о ликвидации организации в архив на хранение не поступал.

отчёты, публикации о деятельности, анкеты руководителей и членов организации, переписка попечительского совета с гражданами, организациями, клубом «Ушкуйник», фотография председателя попечительского совета М.С. Силантьева.

**АРХАНГЕЛЬСКОЕ ОБЛАСТНОЕ ОТДЕЛЕНИЕ ОБЩЕСТВА
СОВЕТСКО-ПОЛЬСКОЙ ДРУЖБЫ (ОСПД), Г. АРХАНГЕЛЬСК
(1989–[1992]²⁷)**

Ф. п-8640, 8 ед. хр. 1986–1992, опись.

Организовано 10 марта 1989. Основная цель – содействие развитию и укреплению дружбы и сотрудничества народов Советского Союза и Польской Народной Республики. На местах были созданы первичные организации отделения общества. С 1992 – деятельность прекращена в связи с изменением ряда политических и экономических факторов в России и Польше.

Руководящие указания, постановления, письма Центрального правления общества и воеводского правления в г. Слупске. Устав общества. Информации, переписка Центрального правления с областным отделением общества по вопросам их деятельности. Списки членов правления областного отделения.

**АРХАНГЕЛЬСКИЙ ОБЛАСТНОЙ СОЮЗ ПРОМЫШЛЕННИКОВ И
ПРЕДПРИНИМАТЕЛЕЙ – РЕГИОНАЛЬНОЕ ОТДЕЛЕНИЕ РОССИЙСКОГО СОЮЗА
ПРОМЫШЛЕННИКОВ И ПРЕДПРИНИМАТЕЛЕЙ (РАБОТОДАТЕЛЕЙ)
АРХАНГЕЛЬСКОЙ ОБЛАСТИ, Г. АРХАНГЕЛЬСК
(1992–по настоящее время)**

Ф. п-8648, 42 ед. хр. 1992–2012, опись.

Архангельский областной союз промышленников и предпринимателей (АОСПИ) создан на учредительной конференции 16 июня 1992. Устав зарегистрирован 10 июля 1992. С 30 июня 1999 – Архангельский областной союз промышленников и предпринимателей – региональное отделение Российского Союза промышленников и предпринимателей (работодателей) (РСПП). С 26 августа 2004 – Региональная общественная организация объединения работодателей «Союз промышленников и предпринимателей Архангельской области» (СППАО). С 27 июня 2006 – Региональное объединение работодателей «Союз промышленников и предпринимателей Архангельской области». Цели – выявление и объединение общих интересов промышленников и предпринимателей, совершенствование форм взаимодействия и сотрудничества в условиях рыночной экономики и другие.

Свидетельство о регистрации, устав областного союза. Протокол учредительной конференции. Протоколы заседаний совета и президиума совета областного союза. Соглашение между администрацией области, областным союзом и Федерацией профсоюзов о социальном партнёрстве. 1993. Финансовые отчёты.

**АРХАНГЕЛЬСКАЯ РЕГИОНАЛЬНАЯ ОРГАНИЗАЦИЯ ОБЩЕРОССИЙСКОЙ
ПОЛИТИЧЕСКОЙ ОБЩЕСТВЕННОЙ ОРГАНИЗАЦИИ «РОССИЙСКАЯ
ОБЪЕДИНЁННАЯ СОЦИАЛ-ДЕМОКРАТИЧЕСКАЯ ПАРТИЯ (РОСДП)»,
Г. АРХАНГЕЛЬСК
(2000–[2002]²⁸)**

²⁷ Документ о ликвидации организации в архив на хранение не поступал.

²⁸ Документ о ликвидации организации в архив на хранение не поступал.

Ф. п-8669, 12 ед. хр. 2000–2004, опись.

Начала работу в марте 2000. Зарегистрирована 20 сентября 2000. Цели: участие в политической жизни общества посредством влияния на формирование политической воли граждан, участие в выборах в органы государственной власти и местного самоуправления, пропаганда и реализация идей политической экономической и социальной демократии, защита прав и законных интересов членов партии и других граждан. В сентябре 2002 было принято решение о ликвидации, но окончательно организация ликвидирована не была, т. к. в 2005 по инициативе центральных органов партии были начаты переговоры о возобновлении её деятельности.

Руководящие указания, уведомления, пресс-релизы политкомитета РОСДП, устав, свидетельство о регистрации, протоколы собраний, заседаний политкомитета региональной организации, публикации в областной и зарубежной (шведской) прессе, переписка о деятельности организации.

**АРХАНГЕЛЬСКАЯ ОБЛАСТНАЯ ОБЩЕСТВЕННАЯ ОРГАНИЗАЦИЯ ЖЕНЩИН-
ПРЕДПРИНИМАТЕЛЕЙ МАЛОГО БИЗНЕСА «СОЮЗ ДЕЛОВЫХ ЖЕНЩИН»,
Г. АРХАНГЕЛЬСК
(1995–[1998]²⁹)**

Ф. п-8642, 9 ед. хр. 1995–1998, опись.

Устав зарегистрирован 28 декабря 1995. Цель – содействие развитию малого предпринимательства среди женщин Архангельской области. В 1998 численность членов организации уменьшилась, работа велась на общественных началах.

Свидетельство о регистрации. Протоколы собраний, заседаний совета, планы работы организации. Переписка совета организации с администрацией Архангельской области, гражданами по вопросам деятельности женщин-предпринимателей. Публикации организации и управления юстиции по вопросам деятельности союза, рекламный проспект. Список членов организации.

**РЕГИОНАЛЬНАЯ ОБЩЕСТВЕННАЯ ОРГАНИЗАЦИЯ «ЛИГА ИЗБИРАТЕЛЬНИЦ
АРХАНГЕЛЬСКОЙ ОБЛАСТИ», Г. АРХАНГЕЛЬСК
(2000–[2004]³⁰)**

Ф. п-8667, 14 ед. хр. 2000–2004, опись.

Зарегистрирована 6 апреля 2000. Цель – защита гражданских, социальных, экономических и культурных прав граждан.

Устав, свидетельство о регистрации, протоколы заседаний совета, планы проведения, программы семинаров, отчёты о работе, договоры об аренде.

**ПРАВЛЕНИЕ АРХАНГЕЛЬСКОЙ ОБЛАСТНОЙ ОРГАНИЗАЦИИ ОБЩЕСТВЕННОЙ
ОРГАНИЗАЦИИ ОБЩЕСТВА «ЗНАНИЕ» РОССИИ, Г. АРХАНГЕЛЬСК
(1948–2002)**

²⁹ Документ о ликвидации организации в архив на хранение не поступал.

³⁰ Документ о ликвидации организации в архив на хранение не поступал.

Ф. п-8626, 2136 ед. хр. 1948–2002, описи.

Создана 1 сентября 1948 как Архангельское областное отделение Всесоюзного общества по распространению политических и научных знаний СССР. С 1956 – Архангельское областное отделение Общества по распространению политических и научных знаний РСФСР. С 1963 – Архангельское областное отделение общества «Знание» РСФСР. С 1964 – Архангельская областная организация общества «Знание» РСФСР. С 1992 – Архангельская областная организация общества «Знание» Российской Федерации. С 1999 – Архангельская областная организация общественной организации общества «Знание» России. Руководила городскими и районными организациями общества «Знание». Осуществляла научно-просветительскую деятельность в целях повышения образовательного и культурного уровня жителей Архангельской области. Организовывала публичные лекции, научные доклады и конференции, семинары, тематические вечера, устные журналы, общественно-политические чтения и беседы. Принимала участие в работе народных университетов, Ломоносовских чтениях, праздновании знаменательных (юбилейных) дат Архангельской области. В 2002 деятельность общества была приостановлена.

Протоколы отчётно-выборных конференций, пленумов, заседаний президиума правления областной, городских и районных организаций, протоколы заседаний, справки. Акты проверок деятельности правления и центральной лектория, учебные планы, отчёты о работе народных университетов. Документы о работе научно-методических советов, тексты лекций, разработанные областной организацией. Приказы председателя по личному составу. Анкеты делегатов отчётно-выборных конференций. Штатные расписания и сметы расходов, годовые финансовые и статистические отчёты, лицевые счета, ведомости по начислению заработной платы работникам организации.

АГЕНТСТВО «ИНФОКЛУБ», Г. АРХАНГЕЛЬСК (1990–1994)

Ф. п-414, 28 ед. хр. 1990–1994, описи.

Устав Агентства зарегистрирован 3 июля 1990. Создано в целях развития политической активности членов организации и других граждан, участия членов организации в управлении государственными и общественными делами, защиты политических, социально-экономических, личных прав граждан, развития новых направлений деятельности законодательных и исполнительных структур власти. За период деятельности общественной организации был создан временный молодёжный творческий коллектив по разработке основ молодёжной политики в области, были учреждены биржа труда, молодёжный информационно-исследовательский центр, малое предприятие «Экспресс», периодические издания «Детская газета» и «Биржевые ведомости». Члены Агентства занимались различными видами предпринимательской деятельности. В 1994 Агентство ликвидировано.

Протокол собрания членов. Устав организации 1990. Протоколы собраний, свидетельства о регистрации, договоры временного творческого коллектива «Молодёжная политика», малого предприятия «Экспресс», товариществ «Биржа труда» и «Молодёжный информационно-исследовательский центр», газеты «Биржевые ведомости», «Детской газеты» и др. Информационные, аналитические обзоры, сведения, публикации по вопросам занятости населения, по проблемам приватизации и др. Балансы, сметы расходов, финансовые отчёты, информации о движении основных фондов. Приказы по основной деятельности и по личному составу. Лицевые счета и расчетные ведомости по начислению заработной платы.

АРХАНГЕЛЬСКИЙ ОБЛАСТНОЙ КЛУБ «НЕМЕЦКАЯ СЛОБОДА», Г. АРХАНГЕЛЬСК (1993–[1998]³¹)

³¹ Документ о ликвидации организации в архив на хранение не поступал.

Ф. п-8654, 5 ед. хр. 1991–1999, опись.

Создано 19 мая 1993 как добровольное научно-общественное объединение исследователей и представителей старинных фамилий в г. Архангельске и области. Зарегистрировано 25 ноября 1993. Задачами клуба являлись: изучение истории, генеалогии и родственных связей представителей старинных родов, проживавших в г. Архангельске и области; изучение и восстановление культурных традиций прошлого; накопление генеалогической информации и создание банка данных; установление и поддержание связей со специалистами, изучающими генеалогию и другие исторические дисциплины; популяризация генеалогических знаний.

Требовались денежные вложения, которыми клуб не располагал; привлечь спонсоров не удалось. В результате на собрании членов клуба 8 апреля 1998 было предложено преобразовать клуб в историко-родословное общество.

Устав, протоколы заседаний, переписка о деятельности клуба, газетные статьи, биографии и подлинные письма семьи Клафтонов.

**МОЛОДЁЖНАЯ ОБЩЕСТВЕННАЯ РЕГИОНАЛЬНАЯ ОРГАНИЗАЦИЯ «СОЮЗ
КОММУНИСТИЧЕСКОЙ МОЛОДЁЖИ АРХАНГЕЛЬСКОЙ ОБЛАСТИ»
(МОРО СКМ АО), Г. АРХАНГЕЛЬСК
(1999, 2004–по настоящее время)**

Ф. п-8689, 12 ед. хр. 1999, 2004–2009, опись.

Создана 16 февраля 1999. Зарегистрирована 3 августа 1999 как Архангельское региональное отделение Общероссийской общественной организации «Союз коммунистической молодёжи Российской Федерации». В 2003 деятельность организации была прекращена и возобновлена в 2004. Зарегистрирована 5 марта 2007 как Молодёжная общественная региональная организация «Союз коммунистической молодёжи Архангельской области». Цели: содействие воспитанию молодёжи в духе патриотизма и коммунистического мировоззрения, защита прав и интересов молодёжи Архангельской области, создание условий для осуществления программ сохранения и возрождения традиций народного творчества.

Уставы, свидетельства о регистрации, протоколы заседаний Архангельских обкома и горкома СКМ, собраний регионального и местных отделений, отчёты о работе, публикации в прессе, листовки-плакаты «Фонарь», переписка первого секретаря обкома СКМ с ЦК СКМ и др.

**АРХАНГЕЛЬСКАЯ РЕГИОНАЛЬНАЯ ОБЩЕСТВЕННАЯ ОРГАНИЗАЦИЯ
«БЕЛУШСКОЕ ЗЕМЛЯЧЕСТВО», Г. АРХАНГЕЛЬСК
(1999–по настоящее время)**

Ф. п-8675, 18 ед. хр. 1998–2003, 2005, опись.

Зарегистрирована 13 апреля 1999. Входит в ассоциацию Поморских землячеств. Цели: сохранение истории Белушья и памяти земляков – основателей посёлка и его старожилов, в частности увековечивание памяти известного в России звонаря Данилова Ивана Васильевича.

Устав, свидетельство о регистрации, протоколы собраний, программа встречи членов землячества, отчёты о деятельности, рукописи о Данилове Иване Васильевиче и истории посёлка, список членов землячества, публикации в прессе, фотографии.

**АРХАНГЕЛЬСКОЕ ГОРОДСКОЕ ОБЩЕСТВЕННОЕ ДВИЖЕНИЕ «МОЁ ЖИЛЬЁ»,
Г. АРХАНГЕЛЬСК
(1998–по настоящее время)**

Ф. п-8673, 15 ед. хр. 1998–2002, опись.

Создано 12 августа 1998. Зарегистрировано 11 ноября 1998. Цель – защита прав потребителей жилищно-коммунальных услуг г. Архангельска.

Устав, свидетельство о регистрации, протоколы заседаний, собраний совета и квартирносъёмщиков, отчёт совета, информационно-аналитический бюллетень «Защита», публикации в прессе, тексты радио и телепередач, переписка совета с депутатами и гражданами.

**АРХАНГЕЛЬСКОЕ РЕГИОНАЛЬНОЕ ОТДЕЛЕНИЕ ОБЩЕРОССИЙСКОЙ
ОБЩЕСТВЕННОЙ ОРГАНИЗАЦИИ ПОМОЩИ И СОДЕЙСТВИЯ ИНВАЛИДАМ И
ЛИЦАМ, НУЖДАЮЩИМСЯ В СОЦИАЛЬНОЙ ЗАЩИТЕ – «СОЮЗ СОЦИАЛЬНОЙ
СПРАВЕДЛИВОСТИ РОССИИ», Г. АРХАНГЕЛЬСК
(2004–по настоящее время)**

Ф. п-8678, 5 ед. хр. 2004, опись.

Зарегистрировано 11 мая 2004. Цель – социальная адаптация инвалидов, реализация их гражданских, экономических, политических прав, предусмотренных Конституцией РФ, оказание всесторонней помощи лицам, нуждающимся в социальной защите.

Положение о региональном отделении, ревизионной комиссии, попечительском совете, свидетельства о регистрации, устав Общероссийской организации, протокол собрания регионального отделения, информации, справки, переписка правления отделения о реализации социальных проектов, благотворительной деятельности и др.

**КОМИССИЯ ПО ПРАВАМ ЧЕЛОВЕКА ПРИ ГЛАВЕ АДМИНИСТРАЦИИ
АРХАНГЕЛЬСКОЙ ОБЛАСТИ
(1997–2009)**

Ф. п-8679, 100 ед. хр. 1997–2009, опись.

Образована постановлением Главы администрации Архангельской области от 8 апреля 1997, № 152, вскоре была распущена. Вновь начала работу по постановлению Главы администрации Архангельской области от 14 сентября 1998 № 245. При комиссии были образованы юридическая и социальная клиники, женский кризисный центр, общественный совет по работе с осуждёнными. Занималась оказанием юридической и социальной помощи гражданам, в том числе находящимся в местах лишения свободы. Упразднена постановлением Главы администрации Архангельской области от 9 апреля 2009 за № 51.

Постановления, распоряжения Главы администрации области о комиссии, протоколы заседаний, правовые заключения комиссии по вопросам здравоохранения и прав детей, отчёты, доклады о работе, грамоты, благодарности, переписка с организациями, предприятиями, гражданами, публикации в прессе, журналы учёта приёма граждан и проведённой работы по их заявлениям.

IV. ГОСУДАРСТВЕННЫЙ АРХИВ ОБЩЕСТВЕННО-ПОЛИТИЧЕСКИХ ДВИЖЕНИЙ И ФОРМИРОВАНИЙ АРХАНГЕЛЬСКОЙ ОБЛАСТИ, Г. АРХАНГЕЛЬСК (1991–2005)

Ф. п-8658, 198 ед. хр. 1991–2005, описи.

Государственный архив общественно-политических движений и формирований Архангельской области (ГАОПДФ АО) создан 10 ноября 1991 распоряжением Главы администрации Архангельской области от 5 ноября 1991 № 92-р в соответствии с Указом Президента РСФСР от 24 августа 1991 № 83 «О партийных архивах» на базе бывшего партийного архива Архангельского обкома КП РСФСР. Был отнесён к учреждениям Государственной архивной службы РСФСР и непосредственно подчинён архивному отделу администрации области. Фонды архива составляли документы, образовавшиеся в деятельности КПСС и ВЛКСМ, политических партий, общественных организаций, действовавших на территории области, и частных лиц. С 1 апреля 2005 архив был ликвидирован по приказу начальника управления по делам архивов администрации области от 29 декабря 2004 № 36/ос и включён в структуру Государственного архива Архангельской области как отдел документов социально-политической истории.

Документы об образовании архива. Положения об архиве, об экспертно-методической комиссии. Приказы директора по основной деятельности. Перспективный план работы архива на 1991–2000. Планы работы и отчёты об их выполнении. Решения коллегии архивного отдела администрации области об итогах работы архивных учреждений области, об упорядочении документов, принятых от горкомов и райкомов КП РСФСР. Список общественно-политических организаций области. Информации, акты и протоколы комиссии архива по рассекречиванию документов в 1993–2006. Справки, информации, анкеты о составе и содержании документов архива. Протоколы производственных совещаний работников архива и заседания экспертно-методической комиссии. Тематические запросы и копии ответов на них. Перечни документов для выставок и сборников. Тексты радиотелепередач, статьи, подготовленные сотрудниками архива. Перечень документов архива по истории завода № 402 и г. Молотовска за 1937–1945. Штатные расписания архива. Списки сотрудников архива.

V. УЧРЕЖДЕНИЯ ПЕЧАТИ

ФЕДЕРАЛЬНОЕ ГОСУДАРСТВЕННОЕ УНИТАРНОЕ «ИЗДАТЕЛЬСКО-ПОЛИГРАФИЧЕСКОЕ ПРЕДПРИЯТИЕ (ИПП) «ПРАВДА СЕВЕРА», Г. АРХАНГЕЛЬСК (1975–2003)

Ф. п-8553, 64 ед. хр. 1975–2003, опись.

Создано как издательство Архангельского обкома КПСС в соответствии с постановлением секретариата ЦК КПСС от 17 декабря 1974 «Об организации новых и укреплении существующих газетно-журнальных издательств партийных органов» и постановления секретариата Архангельского обкома КПСС 29 января 1975 на базе издательства газеты «Правда Севера» в составе редакций областных газет «Правда Севера», «Северный комсомолец», журнала «Вестник политической информации» и типографии им. И.М. Склепина. После ликвидации КПСС издательство прекратило деятельность в качестве партийного издательства. С 1 февраля 1992 – издательско-полиграфическое предприятие «Правда Севера». С 15 апреля 2002 – Федеральное государственное унитарное «Издательско-полиграфическое предприятие «Правда Севера». С января 2004 – открытое акционерное общество (ОАО) «Издательско-полиграфическое предприятие (ИПП) «Правда Севера».

Подчинялось Архангельскому обкому партии. В 1992 издательство передано в ведение Министерства печати и информации РСФСР.

Документы по личному составу хранятся на предприятии.

Устав, свидетельство о регистрации предприятия 1992. Техпромфинпланы, балансы. Отчёты о выполнении показателей планов 1975–2003. Штатные расписания 1992–2003.

РЕДАКЦИЯ ГАЗЕТЫ «СЕВЕРНЫЙ КОМСОМОЛЕЦ», Г. АРХАНГЕЛЬСК (1931–1941, 1954–1996)

Ф. п-4899, 323 ед. хр. 1931–1941, 1954–1996, описи.

Издавалась с 15 августа 1920, имела названия: «На смену» (1920–1922), «Комсомолец» (1922–1931). С 23 апреля 1931 – редакция газеты «Северный комсомолец». Первым ответственным редактором газеты «Северный комсомолец» стал Г. Динов. Орган Северного краевого комитета ВЛКСМ, с 1936 – Северного областного комитета ВЛКСМ, с 1937–Архангельского областного комитета ВЛКСМ. Газета не издавалась с августа 1941 по июнь 1954. С января 1991 учредители газеты – Архангельский обком комсомола и коллектив редакции. С января 1992 Архангельский обком ЛКСМ РСФСР отказался от учредительных прав на газету. Газета подчинялась Мининформпечати РФ. В 1996 редакция приостановила свою деятельность, газета прекратила существование в связи с финансовыми затруднениями.

Документы по личному составу за 1931–1941, 1954–1974, 1991–1996 хранятся в отделе документов социально-политической истории архива, за 1975–1990 в Государственном архиве Архангельской области.

Постановление Совета Министров СССР о порядке начисления среднего заработка штатным литературным сотрудникам 1958. Постановления Архангельского обкома ВЛКСМ о работе редакции 1961. Приказ управления культуры об издании газеты 1954. Свидетельство о регистрации, устав газеты 1990. Приказы редактора по основной деятельности, по личному составу 1931–1941, 1991–1996. Протоколы заседаний редакционной коллегии. Протоколы читательских конференций 1937–1938. Отчёты отделов редакции о работе. Отчёты о работе с юнкорами 1935. Отчёты о движении писем граждан. Письма трудящихся о подготовке к съездам партии и комсомола, трудовые рапорты, о развитии социалистического соревнования в организациях, письма с откликами на доклад И.В. Сталина «О проекте Конституции СССР», письма о солидарности с испанским народом, борющимся с фашистским режимом 1936. Письма–воспоминания об истории комсомола, об интервенции, гражданской, Великой Отечественной войнах. Письма с воспоминаниями к 15-летию Коми-области 1935–1936, к 50-летию Ненецкого автономного округа 1979. Письма–очерки Е. Твердова о комсомольцах с о. Кего 1934. Корреспонденции, зарисовки о проведении комсомольских конференций, о работе высших учебных заведений, о работе строительных студенческих отрядов, о работе пионерских дружин. Рассказы об освоении Арктики 1976. Статья В.Н. Булатова об участии архангельских школьников в Новоземельской экспедиции 1942. Телеграмма-протест против сооружения АСТ в Архангельске 1988. Рукописи корреспонденций и стихов К.К. Коничева 1937–1938. Рецензии литературных сотрудников И.Д. Полуянова и Н.С. Власова на стихотворения и рассказы, присланные в редакцию 1955. Заметка о полярном лётчике Герое Советского Союза В.С. Молокове 1979. Характеристики на юнкоров 1957. Штатные расписания. Карточки лицевых счетов, ведомости на выдачу заработной платы сотрудникам 1931–1941, 1954–1975, 1991–1996. Альбомы 1957–1960.

ГОСУДАРСТВЕННОЕ УЧРЕЖДЕНИЕ «РЕДАКЦИЯ ГАЗЕТЫ «АРХАНГЕЛЬСК», Г. АРХАНГЕЛЬСК (1990–2009)

Ф. п-4540, 141 ед. хр. 1990–2009, опись.

Устав предприятия «Городская газета» зарегистрирован 21 июня 1990 решением учредителя – президиума Архангельского городского Совета народных депутатов. Директором предприятия стал В.И. Станулевич. С июля 1991 – редакция городской общественно-политической газеты «Архангельск». Первый номер газеты вышел 10 декабря 1990. С 30 ноября 1994 учредитель газеты – мэрия города и управление печати и массовой информации администрации Архангельской области. С 1 февраля 1995 – редакция городской массовой газеты «Архангельск». С апреля 1998 – редакция городской ежедневной газеты «Архангельск». С 25 августа 2000 – Государственное учреждение «Редакция газеты «Архангельск». Учредитель – Управление печати и массовой информации администрации Архангельской области. С 20 июня 2007 в рамках ГУ «Редакция газеты «Архангельск» образована редакция газеты «Архангельск. Регион». С февраля 2009 ГУ «Редакция газеты «Архангельск» совместно с государственными учреждениями «Редакция газеты «Волна» и «У Белого моря» реорганизовано в областное государственное учреждение «Издательский дом «Двина», учредителем которого стал департамент информационной политики Архангельской области.

Приложения: «Автопробег» (1996–1997), «Копейка» (1996–1997), «Мегаполис» (1996–1997), «Деловой вторник», «708-й на связи», «Троицкий проспект», «Архангельские адвокатские вести», «Литературное Поморье», «Ваш медицинский полис», «Вечерний Архангельск», «Гостиный двор» (с 1997 – как самостоятельное юридическое лицо).

Документы по личному составу хранятся в редакции.

Уставы редакции 1990, 1991, 1994, 2002, свидетельство о регистрации 1991, учредительный договор 1994. Приказы редактора по основной деятельности 1995–2009, договор аренды помещения 1997, 1999. Переписка редакции с органами федеральной и местной власти по вопросам её деятельности. Стенограммы летучек членов редакции. Корреспонденции, сообщения, письма в редакцию по вопросам политической, экономической жизни, здравоохранения, культурного развития, спортивной жизни г. Архангельска, области. Письма об историческом прошлом города, воспоминания о Великой Отечественной войне 1941–1945, гражданской войне, о войне в Народной Республике Афганистан, в Чеченской республике, участников ядерных испытаний на Новой Земле 1995, о знаменитых людях. Поэма А.З. Чертова «Беды России» 1993–1994. Интервью с губернатором Архангельской области А.А. Ефремовым 1996. Нулевой номер газеты с подписями членов редакции 1990. Финансовые отчёты, штатные расписания, акты налоговой проверки редакции.

РЕДАКЦИЯ ГАЗЕТЫ «ВОЛНА», Г. АРХАНГЕЛЬСК (1990–1998)

Ф. п-8630, 22 ед. хр. 1990–1998, опись.

Газета образована 8 августа 1990. Устав редакции утверждён 26 сентября 1990. Учредитель – Архангельский областной Совет народных депутатов. Первым редактором стал А.С. Глушенко. Со 2 июня 1994 – официальный информационный орган Архангельского областного Собрания депутатов и администрации Архангельской области. С февраля 2009 – «Редакция газеты «Волна» реорганизовано в областное государственное учреждение «Издательский дом «Двина», учредителем которого стал департамент информационной политики Архангельской области. Издавалось приложение «Литературная пристань».

Документы по основной деятельности за 1990–1994, 1996–1998 и по личному составу находятся в редакции.

Устав 1990, приказы редактора по основной деятельности 1995, протоколы производственных совещаний. Авторские рукописи статей, заметок, писем (опубликованные и неопубликованные). Финансовые планы, штатные расписания, сметы.

НЕКОММЕРЧЕСКОЕ УЧРЕЖДЕНИЕ «РЕДАКЦИЯ ЖУРНАЛА «ПОЛЯРНАЯ ЗВЕЗДА», Г. АРХАНГЕЛЬСК

(1996–1999)

Ф. п- 8649, 9 ед. хр. 1996–1999, описи.

Решение о создании редакции журнала "Полярная звезда" принято 28 февраля 1996 г. на отчетно-выборном собрании членов общественно-политического движения "Демократическое возрождение Севера" Директором избран К.Ю. Журавлев. Зарегистрировано 10 апреля 1996 г. регистрационной палатой мэрии города Архангельска под № 1895. Основные задачи и цели деятельности редакции – популяризация и разъяснение либеральной и демократической идеологии, повышение культурного, образовательного уровня жителей Архангельской области, развития общественных отраслей науки, исследование и изучение Севера России. За 1996-1997 гг. было выпущено 4 номера журнала. Поскольку финансово-хозяйственная деятельность в 1998–1999 гг. не велась, редакция журнала обратилась в мэрию о снятии её с учета. Выпуск журнала был прекращён.

Свидетельство о регистрации, устав, распоряжения директора, договоры по основной деятельности редакции, бухгалтерские балансы, расчетные ведомости по финансово-хозяйственным вопросам, приказы директора по личному составу, расходные кассовые ордера по выдаче заработной платы, справки о доходах физических лиц.

VI. ЛИЧНЫЕ ФОНДЫ. КОЛЛЕКЦИИ

АНДРОНОВА ФЕОДОСЬЯ ИВАНОВНА

*участник Великой Отечественной войны 1941–1945,
начальник аптеки военно-санитарного поезда № 163
(23. 05. 1918–[2010])*

Ф. п-8685, 19 ед. хр., 1938–2010.

Родилась в д. Конец Острова Каргопольского уезда Олонецкой губернии. Окончила фармацевтическое отделение Архангельского медицинского техникума (1936). Работала рецептаром-контролёром в аптеке г. Молотовска (ныне г. Северодвинск). Помощник начальника аптеки полевого передвижного госпиталя Западного фронта (июнь-июль 1941), начальник аптеки авто-хирургического отряда № 83 (июль-октябрь 1941), начальник военно-санитарного поезда № 163 (ВСП-163) (октябрь 1941–1946). Внештатный сотрудник Архангельского областного краеведческого и Северодвинского городского музеев, председатель Совета ветеранов ВСП-163.

Документы служебной деятельности Ф.И. Андроновой: справки, сведения о рейсах военно-санитарного поезда № 163 (ВСП–163), списки персонала ВСП–163, составленные Ф.И. Андроновой, воспоминания Ф.И. Андроновой 1970-е. *Документы общественной деятельности Ф.И. Андроновой:* сведения о поиске сослуживцев ВСП–163, о работе совета ветеранов 1981–1988. *Переписка Ф.И. Андроновой:* с архивными и музейными работниками, ветеранами Великой Отечественной войны 1941–1945 – бывшими сослуживцами 1975–2007. *Документы к биографии Ф.И. Андроновой:* автобиография и воспоминания Ф.И. Андроновой 1978–1988. *Документы, собранные Ф.И. Андроновой:* воспоминания А.К. Поляковой, капитана медицинской службы в отставке, о Великой Отечественной войне, биографии фармацевтов аптеки № 11 г. Северодвинска, участниц войны, и Н.А. Помешкиной (Жуковой), медсестры ВСП–163 1976–1980-е. *Документы о Ф.И. Андроновой:* публикации о Ф.И. Андроновой в архангельских газетах 1975–1987. Фотодокументы: фото Ф.И. Андроновой индивидуальные и групповые (с ветеранами, однополчанами, работниками аптеки № 11 г. Северодвинска), сотрудников ВСП–163 1938–1988.

АРХИПОВА АННА ГРИГОРЬЕВНА

*партизанка отряда «Сталинец», участник Великой Отечественной войны 1941–1945
(16.07.1923–18.10.2007)*

Ф. п- 8661, 21 ед. хр., 1939–2009.

Родилась в д. Звоз Холмогорского уезда Архангельской губернии. В июне 1941 окончила школу медицинских сестёр. Работала в детском отделении больницы им. Н.А. Семашко в Архангельске. С 1942 воевала в партизанском отряде «Сталинец», действовавшем за линией Карельского фронта. С октября 1944 служила на Карельском, затем 4-м Украинском фронте. Воевала в Польше, Чехословакии. В августе 1945 демобилизовалась и вернулась в Архангельск. Работала медсестрой в бассейновой поликлинике водников, в 1950–1951 – в детском туберкулёзном санатории Северного водздравотдела. С 1951 – вновь в бассейновой поликлинике водников: в здравпункте реки, детском отделении поликлиники. С 1953 – в детском саду № 27 «Реченька» Архангельского речного порта, в детском саду № 1 Северной центральной бассейновой больницы им. Н.А. Семашко. С 1978 вышла на пенсию, но продолжала работать до 1997. Награждена орденами Боевого Красного Знамени, Отечественной войны I степени, медалями: «Партизану Отечественной войны», «За оборону Советского Заполярья», «За победу над Германией в Великой Отечественной войне 1941–1945 гг.», «50 лет Вооружённых сил СССР», медалью Жукова, знаком «Ветеран 38 армии», Почётной грамотой ЦК ВЛКСМ и другими.

Документы служебной и общественной деятельности А.Г. Архиповой: статьи и публикации об А.Г. Архиповой и партизанах, воевавших в Карелии в 1942–1944 (1945–2002); воспоминания А.Г. Архиповой об участии в партизанском движении и Великой Отечественной войне 1941–1945 (1974–2000). *Личные документы А.Г. Архиповой:* характеристика, удостоверения к медалям, грамоты, дипломы А.Г. Архиповой 1941–1996; переписка А.Г. Архиповой с однополчанами, журналистами, музеями, поисковиками 1960–1997, с сыном В.В. Архиповым 1976–1984; программы встреч и слётов партизан 1974–1999; карта боевых действий войск Карельского фронта периода Великой Отечественной войны 1941–1945 (1989), газета «Красная Звезда» с обращением И.В. Сталина, выступлениями У. Черчилля, Г. Трумэна об окончании войны и объявлении победы над фашистской Германией 10 мая 1945. *Документы об А.Г. Архиповой:* статьи об А.Г. Архиповой и участниках партизанского движения в Карелии в период Великой Отечественной войны 1941–1945 1966–2009, очерк журналистки В. Русаковой в журнале «Работница» об А.Г. Архиповой и письма–отклики на него 1979–1980. *Фотографии:* фото А.Г. Архиповой, её сына 1939–2002, партизан Заполярья и встреч ветеранов Великой Отечественной войны 1941–1945 индивидуальные и групповые 1942–2004.

БАСИНЫ СЕМЕЙНЫЙ ФОНД

*Басин Кирилл Борисович, участник революционных событий 1905–1907,
автор книги «Мятежный батальон»
(22(10).05.1883–12.04.1970)*

Ф. п- 8676, 30 ед. хр., 1905–2005.

Басин К.Б. родился в д. Кошутинской Шенкурского уезда Архангельской губернии. Служил в лейб-гвардии Преображенском полку в Санкт-Петербурге (1904–1906). Один из организаторов революционного выступления гвардейцев в 1906. Осуждён военно-окружным судом на каторжные работы, отбывал срок заключения в военной тюрьме, затем в Новгородской губернии. Служил в штабе кавалерийского корпуса на Юго-Западном фронте, в управлении главноначальствующего г. Архангельска и Беломорского водного района (1914–1918). С 1922 работал бухгалтером, экономистом в тресте «Северолес», других учреждениях лесопромышленной отрасли. В 1956 был награждён орденом Ленина. Написал книгу «Мятежный батальон» о событиях первой русской революции.

Документы революционной и общественной деятельности К.Б. Басина: петиция с требованиями 1-го батальона лейб-гвардии Преображенского полка, направленная императору Николаю II 1906; статьи о К.Б. Басине 1956–1967; рукопись книги «Мятежный батальон» 1965. *Документы к биографии К.Б. Басина:* родословная семьи Басиных, автобиография, личный листок, читательский билет читателя Государственной библиотеки СССР им. В.И. Ленина, почётные грамоты К.Б. Басина 1927–2005. Переписка К.Б. Басина с другом и однополчанином Д.М. Сокотнюком и его семьёй 1968–1969; отзывы на книгу К.Б. Басина 1955–1969. Личное дело К.Б. Басина. *Фотографии:* фото К.Б. Басина индивидуальные и групповые 1910–1964, однополчанина Д.М. Сокотнюка с семьёй, индивидуальные и групповые 1965–1966; фото здания в Санкт-Петербурге, где располагался лейб-гвардии Преображенский полк 1967. *Документы членов семьи:* трудовой список, профсоюзный билет жены А.В. Басиной 1914–1941, свидетельство об образовании, зачётная книжка, профсоюзный билет, извещение о гибели сына Игоря Басина 1935–1984, свидетельство о рождении, удостоверение на рационализаторское предложение, воспоминания, публикации в прессе о сыне Василии Басине 1941–2001, выписка о рождении, свидетельство об образовании, воспоминания о Великой Отечественной войне 1941–1945, работе на Севмаше жены Василия А.И. Басиной 1940–1967. *Фотографии членов семьи* 1938–2001.

БУЛАТОВ ВЛАДИМИР НИКОЛАЕВИЧ

*комсомольский, партийный работник, д.и.н., профессор,
ректор Поморского университета имени М.В. Ломоносова (1986–2007).
(22.11.1946–06.07.2007)*

Ф. п- 8686, 95 ед. хр., 1949–2010.

Родился в румынском городе Крайова в семье военнослужащего. В 1972 окончил историко-филологический факультет Архангельского государственного педагогического института (АГПИ) им. М.В. Ломоносова. В 1971 был избран вторым, а в 1973 первым секретарём Ломоносовского райкома ВЛКСМ г. Архангельска, затем работал заведующим отделом пропаганды и культурно-массовой работы Архангельского обкома ВЛКСМ. В 1979 защитил кандидатскую диссертацию по теме «Комсомол – активный помощник партии в предвоенные годы (1937–1941 гг.)», в 1980 окончил Ленинградскую высшую партийную школу. С 1981 работал в АГПИ: сначала старшим преподавателем кафедры истории КПСС и политологии, затем младшим научным сотрудником, доцентом кафедры истории КПСС и политологии, проректором по научной работе. 14 марта 1986 был назначен ректором АГПИ. В 1990 защитил докторскую диссертацию по теме «КПСС – организатор освоения Арктики и Северного морского пути (1917–1980)» и в 1991 стал доктором исторических наук, получил учёное звание профессора.

Творческие документы: рукописи книг В.Н. Булатова: рукописи монографий: «Русский Север» в пяти книгах 1997–2001, «Муж слова и разума: Афанасий – первый архиепископ Холмогорский и Важский» 2002, «Адмирал Кузнецов: Архангельский Север в жизни и судьбе флотоводца» 2004, «Государственные символы России» 2006, совместной монографии В.Н. Булатова, Т.С. Минаевой, О.В. Петрова, Л.И. Санникова «История Архангельской таможни XVI–XX вв.» 2001, исторического очерка «Наука на Архангельском Севере 2007. Доклады, статьи, отчёты В.Н. Булатова о научной работе: доклад В.Н. Булатова «М.В. Ломоносов об освоении и изучении Арктики» 1986, отчёты о научной работе В.Н. Булатова 2002–2003, 2005–2006, статьи для «Поморской энциклопедии» 2000–2005. *Документы о трудовой и общественной деятельности В.Н. Булатова:* доклады и тексты выступлений на международных, научно-практических и педагогических конференциях, Ломоносовских

чтениях 1985–2004, партийных собраниях АГПИ 1985–1987, сессиях Архангельского областного Совета народных депутатов 1988, перед избирателями в связи с выдвижением кандидатом в депутаты Архангельского областного Совета народных депутатов по избирательному округу № 21 1990; на заседаниях Архоблисполкома и Архгорисполкома 1991, открытии Норвежско-Поморского университетского центра 1993, заседаниях Учёного совета Поморского университета 1996, 2003, IV пленуме заседания Российского общества историков-архивистов 2004; программы спецкурсов В.Н. Булатова «История открытия и освоения западного сектора Арктики», «Баренцев регион: история и уроки международного сотрудничества» 1999; документы по выборам ректора университета 2001. *Документы к биографии В.Н. Булатова*: Приказы Министерства просвещения РСФСР и Министерства образования РФ о назначении В.Н. Булатова ректором, указ Президента РФ о награждении орденом Почёта 1986–2007; текст интервью 1999; дипломы, почётные грамоты, биография В.Н. Булатова 2001–2007; оригинал-макет рукописи «Владимир Николаевич Булатов. Библиографический указатель» 2005; родословная рода Булатовых 2006; документы о присуждении В.Н. Булатову Международной премии им. М.А. Шолохова 2007; воспоминания, некрологи о В.Н. Булатове 2007–2008. *Документы разных лиц, отложившиеся в фонде В.Н. Булатова*: биографии ледовых капитанов и полярных исследований 1969–1979; воспоминания и статьи о д.и.н. профессоре Г.Г. Фруменкове 1987–2007; справка по истории Архангельской духовной семинарии 2000; рукописи сборника статей «История Северного речного пароходства» 1987–1990, книги П.Т. Синициной «Поморский государственный университет» 2007. *Изобразительные документы*: фото к изданию «Владимир Николаевич Булатов. Библиографический указатель» 1949–2005, фото В.Н. Булатова, индивидуальные 1990-е–2007; эскибрис В.Н. Булатова.

БУРЛОВ АЛЕКСАНДР НИКОЛАЕВИЧ (р.30.10.1932),
комсомольский работник, журналист, краевед

Ф. п- 8703, 34 ед. хр., 1953–2020.

Родился 30 октября 1932 г. в городе Кадникове Сокольского района Вологодской области в семье медиков. Жил в Соломбале, с 1942 г. – в г. Молотовске (Северодвинск). Окончил ремесленное училище № 1, вечернее отделение Молотовского судостроительного техникума (1954), заочно – факультет журналистики Ленинградского государственного университета (1963). С 1948 г. работал на Севмашпредприятии: фрезеровщиком инструментального цеха, электромонтёром, техником и инженером сварочной лаборатории, мастером сварки цеха № 42, секретарём комитета ВЛКСМ предприятия (1958–1959), помощником строителя корабля в отделе № 5. Являлся председателем заводской секции туризма и альпинизма. Стоял у истоков любительского кино в Северодвинске, возглавлял клуб «Экран». В 1961 г. в ДК имени Ленинского комсомола организовал киностудию «Северянка» и руководил ею на общественных началах свыше 10 лет. С 1961 г. по 1991 г. редактировал заводскую многотиражку «Трибуна рабочего» (позднее – «Корабел»). Более 30 лет руководил школой журналистики при редакции газеты. С 1991 г. работал в газетах издательства «Северная неделя»: «Полярная звезда», «Город у моря», «Дачная», «Вечерний Северодвинск». С 1997 г. – заместитель редактора газеты «Корабельная сторона». С конца 1950-х увлёкся творчеством писателя Аркадия Гайдара. Защитил по Гайдару университетский диплом, выпустил 2 книги, написал сценарий «Журналист, писатель, воин» (1964) для архангельского телевидения. Автор газетных публикаций, посвящённых Архангельску и Северодвинску, их жителям, и книг: «Гайдар на Севере» (1965, 1973), «А ты мне улица родная...» (2000, 2016), «Газетный марафон» (2007). Награждён орденом «Знак Почёта» (1984). Удостоен Знака Гайдара (1989), учреждённого ЦК ВЛКСМ, знаком ВЦСПС «За достижения в самодеятельном искусстве», знаком «300 лет Российской прессы». Член Союза журналистов СССР (России) (1966), Союза писателей России (2002). Почётный ветеран Севмашпредприятия (1991), Почётный гражданин Северодвинска (2016).

Документы к биографии и творческой деятельности: автобиография, удостоверения, статьи Бурлова А.Н. по истории Северодвинска, о его жителях, письма к Бурлову А.Н.,

приглашения на торжественные мероприятия, поздравления с праздниками; *Документы, собранные Бурловым А.Н. по интересующим его темам*: документы по истории кинотеатра «Родина», о Щетинине В.С., моряке, журналисте, книжка Берёзы В.А. «Библиотека-музей Аркадия Гайдара», набор открыток «Аркадий Гайдар», о Минине Г.А., инженере «Севмашпредприятия», фотографе, Трудовой кодекс Севмашпредприятия и др. *Фотодокументы*: фотографии Бурлова А.Н. с друзьями и коллегами, журналистами, ветеранами Севмашпредприятия, фотографии известных людей, связанных с Северодвинском и Севмашпредприятием.

ВОЛЫНСКАЯ ВАЛЕНТИНА АЛЕКСАНДРОВНА

историк-архивист, заслуженный работник культуры РФ
(01.04.1937–25.05.2011)

Ф. п- 8694, 98 ед. хр., 1739–2015.

Родилась в пос. Чековский Вожегодского района Северной области. Окончила с красным дипломом Каргопольское педагогическое училище (1956), историко-филологический факультет Архангельского государственного педагогического института имени М.В. Ломоносова (1961) Работала в Котлинской средней школе (1961–1963). С 1963 – в государственном архиве Архангельской области: научный сотрудник, начальник лаборатории микрофотокопирования, заведующий отделом научной информации и публикации документов, старший научный сотрудник. Исследователь движения декабристов, автор многочисленных статей и публикаций, составитель сборников документов: «Летопись города Архангельска, 1584–1989», «Письма с фронта, 1941–1945», «Архангельский Север в документах истории (с древнейших времён до 1917 года)» и других. В соавторстве с профессором Г.Г. Фруменковым издала книгу «Декабристы на Севере». Инициатор издания календаря «Памятные даты Архангельской области» (с 1974), редактор альманаха «Поморский летописец». Член Северного отделения Археографической комиссии РАН, общества «Наследие декабристов», почётный член общества «Норд» (2008), член президиума Архангельского отделения Всероссийского общества охраны памятников истории и культуры (ВООПИиК), председатель первичной организации общества в архиве. Председатель и член топонимической комиссии мэрии г. Архангельска, член экспертного Совета по развитию музейной сферы Архангельской области. Заслуженный работник культуры Российской Федерации (1999). Награждена знаком «Отличник архивного дела» (1988). Являлась одним из инициаторов организации Архангельского отделения Российского общества историков-архивистов (РОИА), стояла у истоков его создания. Принимала участие в Учредительном съезде в Москве в ноябре 1990 как делегат с правом решающего голоса, стала членом Центрального совета. Была первым ответственным секретарём Архангельского отделения общества в 1992–1995.

Документы к биографии: свидетельства о рождении, браке, об окончании школы, дипломы об окончании училища и института, трудовая книжка, мандат делегата Учредительного съезда общества историков-архивистов РСФСР в Москве, удостоверения отличника архивного дела, почётного члена добровольного культурно-просветительного общества «Норд», о присвоении звания «Заслуженный работник культуры Российской Федерации», награждении Почётным знаком Российского общества историков-архивистов, читательские билеты, почётные грамоты и др.; переписка с писателями, друзьями, родственниками, письма к Волынской В.А. историков, архивистов, однокурсников по Каргопольскому педагогическому училищу; хроника событий из жизни Волынской В.А., составленная по её записным книжкам; публикации о Волынской В.А. в средствах массовой информации. *Документы творческой деятельности*: оригинал-макет книги Зубакина Б.М. «Новое и забытое о Ломоносове». Рукописи статей и статьи, опубликованные в средствах массовой информации и др. *Документы общественной деятельности*: документы о работе в областной комиссии по восстановлению прав реабилитированных жертв политических репрессий и в общественной комиссии по городской топонимике и памятникам мемориального значения мэрии Архангельска. *Документы, собранные В.А. Волынской по*

интересующим её вопросам: о жизни писателя Ф.А. Абрамова, о Ван Бринене и его роде в Архангельске; выписки из документов, статьи из газет по истории Архангельска; статьи и письма Буторина Д.А.; статьи из газет о жизни и деятельности революционера П.Ф. Виноградова; запись беседы Волынской В.А. с Сироткиными, родственниками Гемп К.П. и одноклассницей её сына Игоря Ковалёвой А.И., газета «Белая горница», посвящённая 100-летию Гемп К.П., тетрадь с выдержками из писем семьи Гемп, два подлинных письма Ксении Петровны мужу, выписки из документов к биографии Гемпа А.Г.; документы о сподвижнике Петра I Патрике Гордоне; о декабристах; документы семьи Жоховых, документы о поэте и журналисте Леонове М.Л. и его сыне писателе Леониде Леонове; о двинском воеводе Матвееве А.А., об архангельском губернаторе Муравьёве А.Н., о декабристе Непенине А.Г., писателе Нитобурге Л.В.; о революционере, председателе Комитета содействия малым народностям Севера Сапрыгине Н.Е., исследователе Арктики Седове Г.Я., об арктических экспедициях, поэте Суханове М.ед. хр. полярнике Ширшове П.П., об историке Сибирцеве Ю.М. и его семье; воспоминания и письма жительницы Архангельска Соколовой Е.П. о своём детстве, семье, известных людях, об интервенции и Великой Отечественной войне 1941–1945; воспоминания земляков о Максиме Ракитине и др. *Изобразительные материалы:* почтовые карточки с видами Архангельска и области, фотографии руководителей Архангельской губернии и Северного края, Гемп К.П., писателя Симонова К.М., сотрудников государственного архива Архангельской области, преподавателей и студентов Архангельского государственного педагогического института, Волынской В.А. с членами семьи.

ГУБИН ВИКТОР АЛЕКСАНДРОВИЧ

комсомольский и общественный деятель, депутат Верховного Совета СССР
(род. 12 декабря 1954 г.)

Ф.п.- 8697, 45 ед. хр. 1969–2013.

Родился в г. Архангельске. Окончил химико-технологический факультет Архангельского лесотехнического института имени В.В. Куйбышева (1977), Московский Всероссийский заочный финансово-экономический институт (1994).

После окончания института с 1977 работал на Соломбальском целлюлозно-бумажном комбинате (СЦБК). С 1977 – в Соломбальском райкоме ВЛКСМ. С 1981 г. по 1984– первый секретарь Архангельского горкома ВЛКСМ, с 1984 по 1988 – второй секретарь, первый секретарь Архангельского обкома ВЛКСМ. С 1988 по 1992– инженер-технолог на СЦБК. 17 марта 1989 избран депутатом Верховного Совета СССР. В 1992– председатель Совета агентства «Инфоклуб». С 1992 по 2015– директор ЗАО «Архконсалт» в Архангельске. Деятельность «Архконсалта» осуществлялась по нескольким направлениям: издательское, юридическое, экономическое консультирование, инновационные разработки. С 1999 по 2007 – исполнительный директор, член Совета некоммерческой организации Архангельская областная межотраслевая ассоциация работодателей (НО АОМАР) «Промышленники Поморья». В 1990-е гг. являлся акционером и входил в Совет директоров АО «Элла холдинг Лтд».

Личные документы: свидетельство о рождении, дипломы об окончании вузов, трудовая книжка, служебные удостоверения и удостоверения к наградам, билеты члена общественных организаций, мандаты, пропуска на конференции, съезды и др. мероприятия, статьи Губина В.А. и о нём, почетные грамоты и др. *Документы депутатской деятельности:* депутатская переписка с органами государственной и муниципальной власти, депутатские удостоверения и значки, брошюра с основными положениями предвыборной программы Губина В.А. и др. *Документы предпринимательской деятельности:* протоколы заседаний Совета директоров АО «Элла холдинг Лтд», договоры о сотрудничестве и оказании услуг АО «Архконсалт», документы о финансовом состоянии ООО «Редакция газеты «Правда Севера». *Документы,*

собранные Губиным В.А. по интересующим его темам: почтовые конверты с юбилейной символикой, посвящённые 400-летию г. Архангельска, XIX и XX съездам ВЛКСМ, XXVI съезду КПСС, рукопись информационного вестника АО «Севералмаз», символика Бюро международного молодёжного туризма (БММТ) СССР «Спутник» (вымпел, эмблемы, знак). *Фотодокументы:* индивидуальные фотографии Губина В.А. и в группах с коллегами и друзьями, фотографии делегатов XIX–XXI съездов ВЛКСМ, участников комсомольских, партийных и профсоюзных конференций, встречи с руководителями молодёжных организаций Слупского воеводства (Польша), членов Шенкурского землячества и др. *Фотоальбомы* представлены фотографиями экологической экспедиции в Якутию, организованной газетой «Собеседник», участников XX съезда ВЛКСМ и участников партийных и комсомольских конференций Соломбальского района г. Архангельска, подписания рапорта XIX съезду ВЛКСМ, торжественных приёмов.

ГУСЬКОВ ЮРИЙ АЛЕКСАНДРОВИЧ

государственный, политический и общественный деятель
(07.02.1936–01.05.2015)

Ф. п. 8692, 135 ед. хр., 1959–2013.

Родился в г. Подпорожье Ленинградской области. Окончил кораблестроительный факультет Горьковского политехнического института (1959). Действительный член Международной академии экологии и безопасности жизнедеятельности, лауреат премии Ломоносовского фонда. Награждён двумя орденами Трудового Красного Знамени (1975, 1981), орденом «Знак Почёта» (1970).

Работал на Северном машиностроительном предприятии в г. Северодвинске Архангельской области (1959–1964). С 1964 на партийной работе на Севмашпредприятии (1967–1972), второй секретарь Северодвинского горкома КПСС (1972–1975), первый секретарь Северодвинского горкома КПСС (1975–1977), секретарь Архангельского обкома КПСС (1977–1985), второй секретарь Архангельского обкома КПСС (1985–1987). В 1987–1989 – первый зам. министра лесной, целлюлозно-бумажной и деревообрабатывающей промышленности СССР, после реорганизации министерства – зам. министра лесной промышленности СССР.

В 1989 избран первым секретарём Архангельского обкома КПСС. С 1990 – председатель Архангельского областного Совета народных депутатов и депутат Верховного Совета РСФСР. В 1994–1995 – президент АО «Севералмаз». В 1995 избран депутатом Государственной Думы от Архангельской области по Котласскому одномандатному округу № 60, вошёл во фракцию КПрФ. Работал председателем подкомиссии по природным ресурсам и экологии Комитета Государственной Думы по проблемам Севера и Дальнего Востока, состоял членом комиссии Государственной Думы по борьбе с коррупцией в органах власти. С 2000 по 2003 – помощник депутата Государственной Думы Российской Федерации С.Ю. Глазьева, в 2004 – помощник депутата Ю.А. Квицинского.

Личные документы: автобиография, удостоверения народного депутата РСФСР, Архангельского областного Совета народных депутатов, диплом лауреата премии Ломоносовского фонда, профсоюзный билет, грамоты, приветственные адреса и другие документы. *Документы служебной деятельности:* тексты выступлений Ю.А. Гуськова (1976–2003); рабочие записи, сделанные на совещаниях, конференциях, встречах с рабочими коллективами; документы, подготовленные к посещениям Архангельской области высшими руководителями страны в 1990, 1992, 1993 гг.: Президентом Б.Н. Ельциным, председателем Совета Министров РСФСР И.С. Силаевым, министром внешнеэкономических связей РФ С.Ю. Глазьевым; документы о перспективах освоения месторождения алмазов имени М.В. Ломоносова и др. *Документы политической деятельности:* дела, характеризующие роль Ю.А. Гуськова в создании и работе Общероссийского общественного движения «Народно-патриотический союз России», Коммунистической партии Российской Федерации, Всероссийской коммунистической партии будущего. Это протоколы конференций, заседаний правления НПСР, партийных пленумов и бюро, тексты выступлений Ю.А. Гуськова, учредительные документы общественных организаций и др. Сюда же включены и документы

об участии Ю.А. Гуськова в избирательных кампаниях. В этот же раздел вошло дело с документами о попытке антиконституционного переворота ГКЧП 19 августа 1991 г. и действиях в связи с этим руководства Архангельской области. *Документы депутатской деятельности*: депутатские запросы и переписка по ним; письма избирателей и ответы на них; документы о работе в комитете по проблемам Севера и Дальнего Востока Государственной Думы, в других комиссиях и комитетах; отчёт о работе депутата Государственной Думы Гуськова Ю.А. (1999) и др. *Документы о Гуськове Ю.А.*: статьи о Гуськове Ю.А., опубликованные в прессе (1980–2013). *Документы разных лиц, отложившиеся в фонде*: стихи заключённых Соловецкого лагеря особого назначения; научные отчёты и статьи о путях и возможностях развития основных отраслей промышленности и культуры Архангельской области; антикризисная программа Архангельской области (1996). Ю.А. Гуськов – деятель не только регионального, но и общероссийского масштаба, поэтому в этот раздел вошли документы о работе антикоррупционной комиссии Государственной Думы, о проекте «Голубой поток» (сооружение газотранспортной системы из России в Турцию), о ратификации Договора между Российской Федерацией и Республикой Беларусь о создании Союзного государства и др.

Часть документов, переданных на хранение Ю.А. Гуськовым (протоколы заседаний бюро Архангельского обкома КПРФ, бухгалтерский отчёт обкома за 2000 год и некоторые другие), по согласованию с фондодержателем включены в фонд Архангельской областной организации Коммунистической партии Российской Федерации» (КПРФ) (Ф. 8645).

На техническую документацию по приёму в эксплуатацию административных зданий Архангельского обкома, горкомов и райкомов КПСС, поступившие к Ю.А. Гуськову от бывшего управляющего делами Архангельского обкома КПСС Д.М. Клемушина, составлена отдельная опись № 11 на 26 дел, включенная в фонд № 296 «Архангельский обком КП РСФСР». Личное дело Гуськова Юрия Александровича хранится в фонде Архангельского обкома КПСС (Ф. 296. Оп. 9. Д. 3092).

ДАНИЛОВ МИХАИЛ АЛЕКСАНДРОВИЧ

*горный инженер-геофизик, журналист, депутат ГД РФ первого созыва,
общественный деятель
(14.07.1937– 05.01.2011)*

Ф. п- 8672, 71 ед. хр., 1949–2005.

Родился в г. Архангельске в семье врача. Рабочий геофизической экспедиции в Карелии (1954). Руководитель отряда студентов на целинных землях в Акмолинской области Казахстана (1956). Выпускник Ленинградского горного института (ЛГИ) геофизического факультета (1961). В числе сотрудников проблемной лаборатории ЛГИ, участвовал в поисках урана на Памире, медно-никелевых руд на Кольском полуострове. С 1962 – в системе «Архангельскгеология» (геофизик, старший и главный геофизик Плесецкой геологоразведочной экспедиции, начальник специализированной геологической партии). Аспирант при Всесоюзном научно-исследовательском институте без защиты диссертации (1971). Помощник члена Верховного Совета РСФСР А.Н. Буторина (1990–1991). Председатель Архангельского городского клуба беспартийных (1990). С 1991 – председатель Архангельской областной организации и член республиканского совета представителей общественно-политического движения «Демократическая Россия». С 1992 – председатель областного Общественного комитета российских реформ, специалист-эксперт, руководитель аналитического отдела в представительстве Президента РФ по Архангельской области. С 1994 – председатель регионального отделения партии «Демократический выбор России». Депутат Государственной Думы РФ первого созыва (1994), член Комитета по природным ресурсам и природопользованию. Руководитель парламентского расследования Усинской экологической катастрофы на Печоре (1994), консультант Комитета по проблемам

Севера ГД РФ, советник первого класса (1996–1999). С 1963 занимался журналистикой, автор книг, очерков, статей о геологических изысканиях на Европейском Севере. Почётный член различных политических, экологических, журналистских организаций.

Документы о трудовой деятельности М.В. Данилова: переписка с научными зарубежными учреждениями о сотрудничестве 1981–1983, документы о работе помощником члена Верховного Совета РСФСР А.Н. Буторина: тетрадь учёта наказов избирателей, переписка, отчёты; телеграммы рабочей коллегии Республиканской партии РФ о событиях августовского путча в Москве, стенограмма совещания в администрации Президента РФ Б.Н. Ельцина о социально-политической обстановке в стране 1990–1991; информации о проведении референдума и выборов в Государственную Думу РФ 1992–1993; обращения граждан в представительство Президента РФ по Архангельской области о возврате имущества семьям реабилитированных, по социально-правовым и жилищно-коммунальным вопросам, ответы на них 1991–1993; аналитические записки социально-экономического характера 1992–1993. *Документы о депутатской деятельности М.В. Данилова:* публикации М.В. Данилова в период предвыборной кампании 1993 г.; переписка с исполнительными и законодательными органами власти, избирателями по экономическим, экологическим, земельным, социально-правовым, жилищно-бытовым вопросам 1993–1995; замечания и предложения к проектам законов 1994–1995; статьи и публикации о деятельности Государственную Думу РФ и партии «Демократический выбор России», об экологических проблемах, военных действиях в Чечне 1994–1995, о поездке делегации российских парламентариев в США 2004; протоколы общественных слушаний по водному кодексу РФ, пресс-конференций, встреч с избирателями 1994–1995; программы реставрации, сохранения и использования памятников истории и культуры Соловецкого архипелага 1994–1995; обращения депутатов Государственную Думу РФ к Президенту Франции Жаку Шираку в связи с возобновлением испытаний ядерного оружия в Тихом океане 1995; документы по выдвижению М.В. Данилова кандидатом в депутаты Государственную Думу РФ в период предвыборной кампании 1995 г. *Документы о писательской и журналистской деятельности М.А. Данилова:* рукописи книги (опубликованной) М.В. Данилова «Алмазные вулканы Беломорья» 1955–1999, статей и обзоров о Всероссийском дне славянской письменности, о правах человека, политике, общественных организациях, экономике, экологии, добыче полезных ископаемых, стахановском движении; о полярном исследователе, геологе М.М. Ермолаеве 1970-е–1998; письмо М.В. Данилова в Правительство РФ, публикации о промышленном освоении месторождения алмазов имени М.В. Ломоносова 1991–1999; тексты радиопередач с участием М.В. Данилова 1965–1993. *Документы об общественной деятельности М.А. Данилова:* обращения, публикации в поддержку Президента РФ Б.Н. Ельцина, о деятельности Верховного Совета РФ, событиях в «Белом доме» 1993–1995; документы о деятельности Клуба беспартийных, руководимого М.А. Даниловым 1991; документы семинара по основам демократии, проводимого в г. Архангельске Институтом международных отношений Республиканской партии США 1991–1993; методические рекомендации, разработанные М.А. Даниловым для лекторов Архангельской областной организации общества «Знание» 1982–1984; список актива организаций демократической ориентации Архангельской области 1994. *Документы к биографии М.А. Данилова:* автобиографии, характеристики 1962–2005, трудовая книжка, договоры с издательствами и редакциями, членские удостоверения 1954–2005, депутатские мандаты, приглашительные и гостевые билеты на съезды, пленумы 1989–1993, авансовые отчёты и другие финансовые документы 1992–1994, текст интервью 1992, статьи о нём 1992–1995. *Документы, собранные М.А. Даниловым:* публикации о строительстве г. Северодвинска, развитии кораблестроения, деятельности М.А. Данилова в Верховном Совете РСФСР 1989–2002, деятельности члена

Верховного Совета РСФСР А.Н. Буторина 1990–1995 и представителя Президента РФ по Архангельской области В.С. Кримнуса 1991–1993; указания администрации Президента РФ о заработной плате работников представительств Президента 1991, записки М.А. Данилова с пресс-конференций членов ассоциации промышленников и предпринимателей, представителей законодательных органов 1992–1993. *Фотодокументы*: фото М.А. Данилова индивидуальные 1965–1995, с депутатами с Г. Бурбулисом, В. Рыжковым и др. 1994–1995, представителями демократической общественности Архангельской области 1990.

ЗАЛЫВСКИЙ НИКОЛАЙ ПАВЛОВИЧ

доктор экономических наук, профессор, Заслуженный экономист РФ,
регионовед, политолог, общественный деятель
(род. 5 марта 1952 г.)

Ф. п- 8691, 82 ед. хр., 1952-2021.

Родился в дер. Лохново Пинежского района Архангельской области. Окончил Архангельский филиал Всесоюзного заочного финансово-экономического института (1979), аспирантуру Высшей школы профсоюзного движения (ВШПД) имени Н. Шверника в Москве (1988). Доктор экономических наук (2001), профессор (2002), Заслуженный экономист РФ (1994), первый лауреат премии Ломоносовского межрегионального фонда (1994).

Работал в Управлении «Строймеханизация» ГлавАрхангельскстроя, в УОР-5 стройтреста № 1 г. Архангельска (1972), в комитете ВЛКСМ УОР-5 стройтреста №1 Октябрьского РК ВЛКСМ г. Архангельска (1972–1975), в многотиражной газете стройтреста №1 «Голос строителя» (1975), в Архангельском обкоме профсоюза рабочих строительства и промышленности строительных материалов (1977–1989), в Институте экологических проблем Севера Уральского отделения Российской академии наук (УрО РАН) (1989–1996). С 1997 – заведующий кафедрой экономики, с 2004 по 2011 одновременно декан факультета технологии и предпринимательства Поморского государственного университета имени М.В. Ломоносова. В 2002–2003 директор института менеджмента Северного государственного медицинского университета. С 2011 зав. кафедрой экономической теории и экономики приарктических регионов института экономики и управления Северного Арктического Федерального университета имени М.В. Ломоносова. В 1994–1998 возглавлял общественную организацию «Поморское согласие», в 1995–2002 – региональное отделение движения «Союз реалистов», в 2000–2002 – Архангельскую региональную организацию Российской объединенной социал-демократической партии (РОСДП).

Член Центрального комитета (ЦК) профсоюза работников образования, высшей школы и науки (1991–1995), Центрального Совета (ЦС) профсоюза работников Российской Академии наук (РАН).

Документы трудовой деятельности: докторская диссертация «Стратегия инвестиционного содействия устойчивому развитию Европейского Севера РФ», кандидатская диссертация «Развитие и повышение эффективных форм организации и стимулирования труда в строительстве в новых условиях хозяйствования»; монография «Мысли из XX века о проблемах жизни в XXI веке»; докладная записка «Заключение о наличии условий для отнесения отдельных районов Архангельской области к районам, приравненным к Крайнему Северу»; проект положения о центре анализа городских проблем при мэрии г. Архангельска; методические пособия, рефераты, лекции; газетные и журнальные статьи. *Документы общественной деятельности*: биографии жителей Архангельской области – участников Парада Победы 24 июля 1945 в Москве, списки бойцов, пропавших без вести и умерших от ран, призванных из Пинежского района Архангельской области, участников Великой Отечественной войны 1941–1945.; агитационные материалы Залывского Н.П. – кандидата в депутаты Государственной Думы РФ, Архангельского областного Совета народных депутатов, Архангельского областного Собрания депутатов, Архангельского городского Совета депутатов. *Документы к биографии*: автобиография, трудовая книжка, военный билет, характеристики; дипломы и удостоверения, мандаты, приглашения; записные книжки

(дневники) Залывского Н.П.; письма жене, родным; рукопись книги «Николай Залывский о своей судьбе: заметки о личном участии в жизни общества, о том, что хотел и что нашёл, куда направлял стопы и куда пришёл»; стихи и другие документы. В деле № 21 в записной книжке «День за днём» имеются автографы северных поэтов Ушакова Д. и Журавлёва Н. *Документы о Залывском Н.П.*: статьи в средствах массовой информации о деятельности Залывского Н.П. в комсомольской и профсоюзных организациях, о его научной и политической деятельности; интервью с Залывским Н.П., списки научных и методических работ, публикаций в прессе. *Документы, собранные Залывским Н.П.*: статистические сведения об основных показателях состояния здравоохранения Архангельской области за 1984–1990; воспоминания жителей деревень Пинежского района Архангельской области о своих земляках, собранные Коровиной Л.ед. хр. членом Пинежского землячества, «Воспоминания о Пинежском районе за 50 лет», собранные пенсионерами Кучиным М.И. и Панфиловой Т.П. (не опубликованные); журнал «Борис Николаевич Ельцин» с пометками Залывского Н.П.; журнал «Российское аналитическое обозрение. Левоцентризм в общем политическом пространстве России» с автографами космонавта Аксёнова В.В. и академика Фёдорова С.Н.; статья об Абрамове Ф.А., письмо Крутиковой Л.В., вдовы Абрамова Ф.А.; предвыборная программа кандидата в Президенты РФ Говорухина С.С.; список членов Пинежского землячества Архангельской области; и другие документы. В деле № 7 имеется автограф писателя Михайлова А. *Фотодокументы. Аудиодокументы*: аудиозапись беседы Залывского Н.П. с участниками Парада Победы 1945 Хилковым Ю.А. и Зубовым Л.М.

ЗВЯГИНА ВЕРА ЯКОВЛЕВНА

партийный, советский работник, общественный деятель
(03.10.1923–31.07.2008)

Ф. п- 8687,15 ед. хр., 1939–2008.

Родилась в д. Курбатовской Сольвычегодского уезда Северо-Двинской губернии. В 1941 окончила педагогическое училище в г. Великий Устюг, в 1953 – Архангельскую областную партийную школу, в 1964 – Архангельский педагогический институт им. М.В. Ломоносова. В 1941– 1947 работала учителем начальных классов и учителем математики в школах г. Котласа, в 1947–1949 – секретарём Котласского горкома ВЛКСМ. В 1949–1951 – в аппарате Архангельского обкома ВЛКСМ. С 1953 в аппарате Архангельского обкома КПСС: инструктор, заведующий сектором пропаганды отдела пропаганды и агитации (с 1955); научный сотрудник партийного архива (с 1957), заведующий партийным архивом (с 1962); инструктор отдела пропаганды и агитации (с 1965), заместитель заведующего сектором массово-политической работы отдела пропаганды и агитации (1969–1987). В 1950–1952 – депутат Архангельского городского Совета депутатов трудящихся, в 1973–1987 – председатель областного Совета женщин, с 1966 – член президиума областного комитета защиты мира, член областного Совета ВООПИиК, член редколлегии по подготовке сборника «Очерки истории Архангельской организации КПСС» (1970) и журнала «Вестник политической информации» (1968–1973). Была внештатным корреспондентом журнала ЦК КПСС «Агитатор».

Документы публикаторской деятельности В.Я. Звягиной: статьи В.Я. Звягиной в газету «Правда Севера» и журнал «Вестник политической информации» 1978–1980. *Документы к биографии В.Я. Звягиной*: автобиографии, характеристики, трудовая и зачётная книжка, дипломы об образовании, депутатские и членские удостоверения, комсомольский билет, мандаты В.Я. Звягиной 1939–1998; почётные грамоты, правительственные награды В.Я. Звягиной 1967–2008. *Документы о В.Я. Звягиной*: публикации о В.Я. Звягиной в газете «Правда Севера», некролог 1953–2008. *Фотодокументы*: фото В.Я. Звягиной, её родственников, индивидуальные 1940-е–2000-е, с делегатами и участниками партийных съездов, конференций, пленумов, совещаний, курсов 1962–1985, с творческими

коллективами, работниками Архангельского обкома КПСС, жителями г. Северодвинска 1973–1984.

ЗЕЛЕНИН СЕРГЕЙ ВАСИЛЬЕВИЧ

общественный деятель, депутат Собрания депутатов МО «Приморский район»
(р. 01.01.1952)

Ф. п- 8693, 19 ед. хр., 1954–2008

Родился в г. Уджары Республики Азербайджан. Окончил речное училище в Ростове-на-Дону (1971), Армавирское высшее военное авиационное краснознамённое училище лётчиков ПВО, Военно-политическую академию имени В.И. Ленина в Москве. Подполковник запаса МВД. Имеет учёную степень магистра права. После окончания речного училища в 1971 работал третьим помощником капитана ремонтно-эксплуатационной базы «Красный флот» Управления Волго-Донского речного пароходства в г. Ростове-на-Дону. В 1976–1993 проходил службу в Вооружённых Силах. В 1994–1997 работал в Управлении налоговой полиции Архангельской области. В 1997 – заместитель директора детективного агентства «Компас». С 1998 по 2000 занимался предпринимательской деятельностью. В 2001 был директором Архангельской лизинговой компании «Алико». В 2001–2002 – председателем Архангельского общественного фонда «Безопасность». С 2003 занимал должности председателя жилищно-строительного кооператива «Маяк», заместителя директора «Лестехсервис» и генерального директора ООО «БОСС-Энергия». В 1996, 2000 и 2004 избирался депутатом в Собрание депутатов Приморского района Архангельской области. В 1996–2000 являлся заместителем председателя постоянной комиссии по планированию, бюджету и муниципальной собственности Собрания депутатов Приморского района, в 2000— председателем постоянной комиссии по административным и правовым вопросам Собрания депутатов Приморского района. Редактор газеты «Депутат Приморья». Председатель Политсовета Архангельского регионального отделения «Партии Возрождения России».

Документы к биографии: свидетельства об образовании, дипломы, служебные удостоверения и удостоверения к медалям, членские билеты, свидетельство о браке родителей Зеленина С.В., письмо его матери к отцу, телеграмма о гибели отца, поздравления с юбилейными датами, опубликованные статьи Зеленина С.В. и о нём, отражающие депутатскую и общественную деятельность и др. *Документы депутатской деятельности:* тексты выступлений Зеленина С.В. перед избирателями; записки о подготовке и проведении сессий Собрания депутатов МО «Приморский район»; переписка с органами государственной и муниципальной власти, Приморской межрайонной прокуратурой, представителями партий, общественно-политических движений, организациями; и пр. *Документы общественно-политической деятельности:* протоколы собраний Архангельского регионального отделения Общероссийской общественной организации «Комитет поддержки реформ Президента России», документы о проведении отчётно-выборной конференции общественной организации «Союз социальной справедливости России». *Документы предпринимательской деятельности:* свидетельства о государственной регистрации предпринимателя, осуществляющего деятельность без образования юридического лица; договоры аренды помещений, на услуги по информационному обеспечению и об организации совместной деятельности; акты приёма-передачи имущества; доверенности; свидетельства на право владения Зелениным С.В. акциями инвестиционных фондов; переписка с организациями, налоговой службой и администрацией МО «Приморский район» и др. *Документы, собранные Зелениным С.В. по интересующим его темам:* справки, информации о деятельности представителей общественных организаций, бизнесменов, лиц, баллотирующихся в депутаты; отчёт экспедиции Центрального Военно-морского музея об исследовании останков корабля экспедиции Г.Я. Седова «Святой мученик Фока»; справка о результатах благотворительной акции по обследованию состояния здоровья жителей Приморского района методом цитохимической экспертизы качества жизни, анкеты и отзывы участников акции.

ЗИНЧЕНКО ДМИТРИЙ ВЛАДИМИРОВИЧ,

организатор благотворительной помощи тяжелобольным детям

(род. 03.05. 1952)

Ф. п- 8690, 26 ед. хр., 1939–2012 гг.

Родился в г. Артёмовске Донецкой области в семье служащих. Окончил электротехнический факультет Киевского высшего инженерно-авиационного училища ВВС СА. В 1974 направлен в один из авиационных полков ВВС Северного флота. В 1980 прибыл в п. Катунино Приморского района Архангельской области. В 1992–1995 избирался депутатом Архангельского областного Совета народных депутатов по избирательному округу № 7, в 2006–2009 работал помощником депутата Архангельского городского Совета депутатов по избирательному округу № 7 Иванова А.П. В 1993 уволился из Вооружённых сил РФ в запас в звании майора. В 1993–2003 являлся председателем областного общественного благотворительного фонда «Лекарства – детям». С 1993 начал труды (послушание) по опеке детей с онкологическими заболеваниями, проходящими лечение в отделении химиотерапии Архангельской областной детской клинической больницы. В 1995 окончил факультет социальной работы Архангельской государственной медицинской академии. С 1995 по 1999 – специалист по социальной работе в Архангельском областном клиническом онкологическом диспансере. С 1997 читал лекции по вопросам милосердия студентам факультета социальной работы Архангельской государственной медицинской академии. С 1999 – на преподавательской работе в Северном государственном медицинском университете. Автор курса лекций «О милосердии в болезнях и скорбях – духовные основы милосердия».

Документы трудовой и общественной деятельности Д.В. Зинченко: тексты лекций (бесед), программы, календарно-тематические планы по дисциплине «О милосердии в болезнях и скорбях – духовные основы милосердия» для студентов Северного государственного медицинского университета и студентов Архангельского медицинского колледжа, разработанные Зинченко Д.В., брошюры «О христианском милосердии» и «О христианском милосердии в болезнях и скорбях». *Документы о Зинченко Д.В.* информации о благотворительной деятельности северян – хроники милосердных поступков по уходу за детьми с тяжёлыми онкологическими и другими сложными патологиями отделения химиотерапии Архангельской областной детской клинической больницы за 2003–2011 гг., составленные Зинченко Д.В., письма детей, страдающих онкологическими заболеваниями, и их родителей и ответы на них, рисунки детей. *Документы к биографии Д.В. Зинченко:* загранпаспорт, комсомольский билет, учётная карточка члена ВЛКСМ, копия трудовой книжки, трудовые контракты, удостоверения депутата Архангельского областного Совета народных депутатов, помощника депутата Архангельского городского Совета депутатов, характеристики. *Документы, собранные Зинченко Д.В.:* вырезки из газет о деятельности Зинченко Д.В. в онкологическом отделении Архангельской областной детской клинической больницы (АОДКБ), православный журнал о делах милосердия «Нескучный сад», газета «Архангельск православный». *Фотодокументы.*

КАРЬЯЛАЙНЕН ВАЛЕРИЙ ГРИГОРЬЕВИЧ

рабочий, краевед, член Архангельского городского казачьего общества

(род. 16 мая 1950 г.)

Ф.п-8700. 17 ед. хр., 1909–2022.

Родился на станции Боярской Лоухского района Карело-Финской АССР. В 1966 г. окончил 9 классов и устроился на работу в Амбарский лесопункт автослесарем. Осенью 1967 г. уехал на учёбу в село Кирилловка Кокчетавского района Кокчетавской области Казахской ССР. Учился в СПТУ-128, получил специальность механизатор широкого профиля. Вернулся на родину и продолжил работу в лесопункте. В 1969 г. призван в ряды Советской Армии. Службу проходил в г. Североморске Мурманской области, затем в г. Калининграде, служил машинистом передвижной электростанции. В 1971 г., после демобилизации, вернулся в посёлок Гридино и устроился на работу на местную электростанцию в качестве дизелиста-электромеханика. В 1972 г. переехал в Архангельск. В январе 1973 г. устроился на базу хлебопродуктов электриком. В 1973–1978 гг.

работал грузчиком в РСУ-2, с 1978 г. – грузчиком, затем бригадиром бригады по погрузке пиломатериалов на морские суда на ЛДК имени В.И. Ленина. Окончил вечернюю школу рабочей молодёжи, вступил в ряды КПСС. В перестройку работал грузчиком на аптечном складе, областной книжно-канцелярской базе, в автохозяйстве УВД. В 1991 г. окончил Архангельское училище культуры по специальности библиотекарь. С 2006 г. увлёкся краеведением. В круге интересов история и деятельность архангельских партизанских отрядов, история северных храмов, изучение истории своего рода. Публиковался в альманахе «Поморский летописец», сборнике «Защитники Отечества», журнале «Известия Русского Севера», в периодической печати. Принимал активное участие в работе Архангельского городского казачьего общества.

Личные документы Карьялайнена В.Г.: автобиография, партийный, профсоюзный билеты, учётная карточка коммуниста, свидетельства, дипломы, удостоверения о рождении, образовании, народного дружинника, водителя, тракториста, ветерана труда, загранпаспорт, почётные грамоты, благодарственные письма, дипломы и сертификаты, врученные Карьялайнену В.Г. за активное участие в общественной жизни г. Архангельска и Архангельской области, в благотворительных акциях. *Документы творческой деятельности Карьялайнена В.Г.:* статьи Карьялайнена В.Г. и о нём, опубликованные в средствах массовой информации. *Документы, собранные Карьялайненом В.Г. по интересующим его темам:* газетные вырезки о формировании и деятельности Архангельского городского казачьего общества, бюллетени «Казачий вестник в Архангельске», документы об Иванове Валерии Александровиче, жителе г. Северодвинска Архангельской области, военнослужащем народной милиции Луганской Народной Республики. *Фотодокументы:* индивидуальные и групповые фотографии Карьялайнена В.Г., фотографии Карьялайнена В.Г. с членами Архангельского городского казачьего общества, о праздновании 10-летия Архангельского городского казачьего общества, фотографии города Архангельска, о подъёме главного колокола на колокольню Михайло-Архангельского кафедрального собора в г. Архангельске, фотографии памятников строителям г. Архангельска; службе ГАИ в г. Архангельске, вида моста через р. Северную Двину.

КИШКИН ИВАН АЛЕКСАНДРОВИЧ

житель г. Архангельска, участник двух мировых войн, революции, гражданской войны, очевидец событий 1937 года, простой труженник-северянин.

(20.09.(02.10.)1897–02.12.1976)

Ф. п- 8663, 5 ед. хр., 1905–1976.

Родился в д. Семёновской Холмогорского уезда Архангельской губернии в крестьянской семье. Получил начальное образование в Пескогорском и Емецком училищах, работал в Санкт-Петербурге разнорабочим. В 1916–1921 служил в белой (царской армии), затем в Красной армии. После демобилизации работал в г. Архангельске АО «Хлебопродукт», «Союзхлеб», «Союзмука», «Заготзерно» в должности бухгалтера. В 1932–1933 работал в Москве в правлении Всесоюзного объединения «Союзмука». Вернулся в Архангельск, работал Северной краевой конторе «Заготзерно», Архангельской конторе Реммаштреста. С 1941 – в системе МВД Архангельской области.

Автобиографии, характеристики, почётные грамоты, удостоверения к медалям, книжка ударника, свидетельство И.А. Кишкина об окончании сельского училища 1923–1976; документы о служебной деятельности И.А. Кишкина 1915–1942; *фото И.А. Кишкина индивидуальные и групповые:* с работниками конторы «Хлебопродукт» и членами семьи 1913–1968; документы к биографиям родственников И.А. Кишкина 1905–1966. Имеется образец вышивки на ткани жены И.А. Кишкина – А. Яковлевой.

КЛЕМУШИН ДМИТРИЙ МИХАЙЛОВИЧ

партийный и хозяйственный работник
(02.10.1927–06.06.2007)

Ф. п- 8683, 14 ед. хр., 1947–2007.

Родился в д. Третьей Александровской Холмогорского уезда Архангельской губернии. Окончил Молотовский судостроительный техникум (1947), заочную Высшую партийную школу при ЦК КПСС (1966). Заместитель начальника, секретарь партийной организации цеха № 50 Севмашпредприятия (1958–1960), депутат Северодвинского городского совета, заместитель председателя Северодвинского горисполкома (1960–1977), заведующий финансово-хозяйственным отделом и управляющий делами Архангельского обкома КПСС (1977–1991), руководитель строительства и генеральный директор гостиничного комплекса «Пур-Наволок» (1992–2002), советник председателя совета директоров ОАО «Пур-Наволок отель» (2002–2003). Почётный гражданин г. Северодвинска.

Документы о трудовой деятельности Д.М. Клемушина: личные листки по учёту кадров, текст интервью с Д.М. Клемушиным, генеральным директором «Пур-Наволок отеля» 1972–1997. *Документы к биографии Д.М. Клемушина:* автобиографии, родословная семьи Клемушиных; удостоверения: к наградам, Почётного гражданина г. Северодвинска; членские билеты, дипломы об образовании, почётные грамоты, тексты интервью Д.М. Клемушина, некрологи 1947–2005. *Фотодокументы:* фото Д.М. Клемушина и его родственников, групповые и индивидуальные 1950–2006; фото Д.М. Клемушина с делегатами XXVI и XXVIII съездов КПСС 1981–1990, работниками ПО «Севмашпредприятие» 1990, студентами Северодвинского судостроительного техникума, Патриархом Русской православной церкви Алексием II, Главой администрации Архангельской области А.А. Ефремовым, кинорежиссёром Н.С. Михалковым, ректором Архангельского государственного технического университета О.М. Соколовым 1950-е–2002; фото строительства «Пур-Наволок отеля», его внутренних интерьеров 1990-е; фотоальбом «Дервиш–2001» о встрече участников плаваний в Северных конвоях в годы Великой Отечественной войны 1941–1945 (2001).

СЕМЕЙНЫЙ ФОНД
КОСУХКИН СОЛОМОН ЯНКЕЛЕВИЧ, журналист, краевед,
(12.11.1926–25.11.2012),
СКЕПНЕР ЛЮДМИЛА СЕРГЕЕВНА,
комсомольский и партийный работник, филолог
(19.05.1928–21.02.2011),

Ф.п-8699, 126 ед. хр., 1905–2012.

КОСУХКИН С.Я. родился в Ленинграде. Окончил филологический факультет Ленинградского государственного университета имени А.А. Жданова (1950). С 1950 работал в Архангельске в редакции газеты «Правда Севера». С 1978 – в Архангельском областном комитете по телевидению и радиовещанию, с 1979– и.о. главного редактора художественных программ студии телевидения. В соавторстве с историком В.В. Малиновским написал ряд работ о политэссылке на Европейском Севере. В 1982–1985 работал в Областном научно-методическом центре народного творчества и культурно-просветительной работы (ОНМЦ НТ и КИР) Управления культуры Архоблисполкома. С 1985 жил в Ленинграде, где работал нештатным корреспондентом газеты «Вечерний Ленинград», редактором Ленинградского отделения издательства «Наука». Совместно с архангельским историком М.Н. Супруном подготовил к изданию учебное пособие «Политическая ссылка на Европейском Севере в конце XIX–начале XX вв.: Краткий библиографический словарь. Вып.1: 1895–1905.» (Вологда, 1989). В 1995 вернулся в Архангельск, работал редактором ОНМЦ НТ и КИР. Член союза журналистов России, действительный член Русского географического общества, член Ломоносовского фонда, Архангельского отделения Российского общества историков-архивистов (РОИА), общества «Знание». Лауреат областной журналистской премии имени А.П. Гайдара за серию очерков «Цветы на снегу» (1965), премии имени К.П. Гемп комитета по культуре администрации Архангельской области (2005).

СКЕПНЕР Л.С. родилась в Ленинграде. Окончила отделение русского языка и литературы филологического факультета Ленинградского государственного ордена Ленина университета имени А.А. Жданова (1951), годовую аспирантуру при Ленинградском государственном педагогическом институте имени А.И. Герцена, (1978), кандидат педагогических наук. Преподавала русский язык и литературу в Воркутинском горном техникуме Министерства угольной промышленности СССР, с 1954 по 1956 – зав. отделом пропаганды и агитации Воркутинского горкома ВЛКСМ. С 1956 работала в Архангельском обкоме ВЛКСМ, Октябрьском райкоме КПСС г. Архангельска. С 1962 по 2009 – на педагогической работе в Архангельском государственном педагогическом институте имени М.В. Ломоносова. Являлась председателем комиссии содействия Советскому фонду мира, деканом школьного факультета городского университета культуры, членом худсовета областного драматического театра имени М.В. Ломоносова. Почётный работник высшего профессионального образования РФ (2002), лауреат премии имени К.П. Гемп комитета по культуре администрации Архангельской области (2005).

Личные документы Косухина С.Я. и Скепнер Л.С.: свидетельства о рождении, аттестаты и дипломы об образовании, трудовые книжки, листки по учёту кадров, автобиографии, удостоверения к наградам и другие документы. Дневниковые записи Скепнер Л.С. периода еликой Отечественной войны 1941–1945 и подлинники фронтовых писем Вайсмана Б.С. за 1944–1945, адресованные Скепнер Л.С.; *Творческие документы Косухина С.Я. и Скепнер Л.С.:* рукописи диссертации Скепнер Л.С. «Литературное развитие учащихся в процессе изучения словесного искусства Русского Севера» на соискание учёной степени доктора педагогических наук, статей Косухина С.Я. и Скепнер Л.С., рецензии и отзывы на статьи и сборники документов; *Переписка:* переписка с родственниками политических ссыльных, отбывавших в начале XX в. наказание на архангельском севере, с историками, архивистами, музейными работниками, писателями, поэтами, коллегами-журналистами, соавторами, родственниками и другими лицами; *Документы, собранные Косухиным С.Я. по интересующим его темам:* автобиография писателя Беляева В.П., его письмо, адресованное Косухину С.Я., воспоминания о Беляеве В.П.; личный листок по учёту кадров и биография Малиновского В.В., соавтора Косухина, план-проспект монографии «Очерки по истории политической ссылки в России» (составители Роцевская Л.П. и Супрун М.Н.), часть статьи Некрасова П.С., зам. главного редактора газеты «Правда Севера» об архангельских, а также журнал «Кругозор», посвящённый 70-летию Октябрьской революции, книга «И припомним жизни годы лучшие, над Невой любимым факультет», посвящённая 60-летию факультета журналистики Санкт-Петербургского государственного университета; *Документы о Косухине С.Я. и Скепнер Л.С.:* статьи о Косухине С.Я. и Скепнер Л.С.; *Документы членов семьи Скепнер Л.С.:* личные документы матери Скепнер Л.С. Пикельной (Скепнер) Ф.Л. и отчима Пикельного А.И. – трудовые книжки, свидетельства об образовании, удостоверения к наградам и служебные, членские билеты, пенсионная книжка, автобиографии, письма Пикельного А.И. и Вайсмана Б.С., адресованные Пикельной (Скепнер) Ф.Л. и др.; *Изобразительные документы:* индивидуальные и групповые фотографии Косухина С.Я. и Скепнер Л.С. разных лет, их родителей и ближайших родственников, фотографии в кругу коллег и учеников, видов города Архангельска; семейные фотоальбомы; театральная афиша экспериментальной городской театральной студии при ДК работников просвещения под руководством В.Панова с автографами, рукописный выпуск газеты «Правда Севера», посвящённый юбилею Косухина С.Я., типографский экземпляр портрета Петра I работы Рудольфа Кунникова с дарственной надписью автора и др.

КУРАТОВ АНАТОЛИЙ АЛЕКСАНДРОВИЧ

учёный, историк, археолог
(28.09.1936–13.02.2014)

Родился в Архангельске. Окончил исторический факультет Ленинградского государственного университета имени А.А. Жданова (1963). Служил в рядах Советской Армии (1955–1958). Работал в областном краеведческом музее (1963–1968). Одновременно читал лекции по курсу археологии в Архангельском государственном педагогическом институте имени М.В. Ломоносова (АГПИ). В 1963 возглавил экспедицию, проводившую комплексные исследования по археологии и истории Архангельского Севера. С 1964 занимался историей Соловецких островов. Автор множества научных работ, в том числе о Соловецких каменных лабиринтах. С 1968 преподаватель АГПИ. Защитил кандидатскую диссертацию по теме: «Древняя история Архангельского Беломорья в эпоху неолита и раннего металла» (1971). В 1976 возглавил кафедру истории АГПИ. С 1974 по 1978 – секретарь партийного бюро института. С августа 1980 – ректор АГПИ. В 1985 избран зав. кафедрой истории СССР на общественных началах, в марте 1986 передал полномочия ректора своему ученику В.Н. Булатову. В 1990–1996 зав. кафедрой отечественной истории. С 1992 – профессор, с 1997 – Заслуженный работник высшей школы РФ. С 1996 на преподавательской работе. С 2006 – Почётный член Ломоносовского фонда, кавалер Международного ордена крылатого льва Международной федерации по правам человека при ООН и ЮНЕСКО и Европейской ассоциации научных институтов. В 2007 награждён золотой медалью «За полезное» в номинации «За осуществление просветительской деятельности», учреждённой Советом Федерации Федерального Собрания РФ; медалью ордена «За заслуги перед Отечеством 2 степени».

Личные документы А.А. Куратова: мандаты, удостоверения, почётные грамоты, дипломы, благодарственные письма, открытки, телеграммы и др. *Творческие документы А.А. Куратова:* книги, монографии, доклады, сообщения, статьи, документы по редакторской деятельности, составлению сборников, рецензированию научных работ. *Дневники, записные книжки, ежедневники А.А. Куратова:* о путешествии из Архангельска до Орлецов с рисунками автора, археологический дневник сезона 1988 г. с картой Соловецкого архипелага, экспедиционный дневник на о. Жижгин и д. Боры Приморского района, дневник участника археологической экспедиции Института истории материальной культуры РАН под руководством О.В. Овсянникова, дневник лабораторных занятий со студентами по вспомогательным историческим дисциплинам и поездки на Соловецкие острова и др. *Письма А.А. Куратову* российских и иностранных граждан, отечественных и зарубежных организаций. *Документы профессиональной деятельности А.А. Куратова* по отечественной истории и истории Севера (планы работы, замечания к дипломным работам, программы спецкурсов, конспекты и тезисы лекций), музейному делу (списки музеев, методики проведения и тексты экскурсий), вспомогательным историческим дисциплинам (тексты и тезисы лекций по нумизматике, генеалогии, архивоведению, палеографии, библиографии, археографии, справка по результатам топонимического анкетирования, ономастических исследований на территории Архангельской области, проведённых студентами, программы) археологии (информационная карта по теме: «Каменные лабиринты» в 1976–1982 гг., фотографии лабиринтов, отчёт о полевой работе исследовательской группы АГПИ за 1988 г., тематический план учебной программы по курсу «Церковная (христианская) археология», карта расположения монастырей на территории Архангельской области), паспорта памятников археологии и документы к ним. *Документы служебной деятельности А.А. Куратова:* приказ об освобождении Г.Г. Фруменкова от обязанностей ректора АГПИ и назначении на должность А.А. Куратова, акты приёма-передачи дел, образцы печатей и штампов. *Документы общественной деятельности А.А. Куратова:* отчёты о командировках А.А. Куратова по линии ВООПИиК, документы о создании Архангельского общества краеведения, принятии областного закона «О гербе Архангельской области», карточки (паспорта) экскурсионных объектов г. Архангельска и Архангельской области. *Документы, собранные А.А. Куратовым для своих работ и по интересующим его темам:* редкие книги и статьи по археологии, геральдике, о поэте и философе О.А. Седаковой, дневник С.Г. Кучина, отчёт студентов ЛГУ об археологической разведке в Печенгском районе Мурманской области летом 1981 г., календарь русской природы, карты и планы

Архангельской (1875), Вологодской (начало XX в.) губерний, Мурманской области (1981), Вытегорского, Каргопольского, Пудожского уездов Олонецкой губернии (1918), части Пинежского района Архангельской области (1981), окрестностей Архангельска (1990), древнепалеолитических памятников на территории СССР (1969); археологических памятников Архангельской области (1968, 1975), археологических работ Архангельской экспедиции в 1963–1968, 1969–1972 гг.; Соловецкого архипелага с обозначением каменных лабиринтов [1980-е], Арктики, бассейна р. Северной Двины и др. *Документы о А.А.Куратове*: статья А.А. Гортер-Куратовой и С.А. Коваль к 80-летию со дня рождения. *Документы членов семьи А.А. Куратова*: дневник А.П. Куратова, отца А.А. Куратова, его воспоминания о событиях 1917 г. в г. Никольске Вологодской губернии, участии в Великой Отечественной войне 1941–1945 гг., открытии Волго-Донского канала, путевые записи и полевые донесения А.П. Куратова об археологических обследованиях районов Архангельской области, список работников народного образования г. Архангельска, воспоминания В.В. Куратовой, матери А.А. Куратова, о работе в Мошинской школе. *Документы разных лиц, отложившиеся в фонде*: из архива В.И. Смирнова, северного краеведа, этнографа, археолога и библиографа, стихи северного поэта Ф.П. Ширшова (1924–1992), родственника А.А. Куратова, статьи Ю.Ф. Лукина, О.В. Овсянникова, Г.А. Чернова, З.В. Дмитриева, А.В. Чистикова, сочинения Самюэля Х. Барона, «Словарь местных географических терминов» Г.Я. Симиной, автореферат Давыдова Р.А. *Изобразительные документы*: личные фотографии, фотографии коллег, одноклассников, друзей, известных лиц, Героев Советского Союза – уроженцев и жителей Архангельской области, участников археологических экспедиций в Орлецы, Ломоносовских чтений и Государственного академического Северного русского народного хора, монастырей и церквей г. Архангельска, северных лабиринтов, канонерских лодок и др. В фонде содержится множество рукописных документов (автографов), фотографий, рисунков. Некоторые документы фонда имеют ограниченный доступ, что оговорено в примечании. Одно дело по указанию самого А.А. Куратова закрыто для пользователей до 2049 г. Значительный массив документов личного фонда А.А. Куратова составляют слайды (1 ящик) и негативы (1 ящик). Эти документы переданы для обработки, описания и дальнейшего хранения в отдел обеспечения сохранности государственного архива Архангельской области г. Архангельск, ул. Шубина, д.1.

ЛИЧУТИН АРКАДИЙ ФЁДОРОВИЧ

советский, хозяйственный работник, общественный деятель
(26.03.1937–04.06.2001)

Ф. п- 8688, 11 ед. хр., 1954–2009.

Родился в Архангельске. Работал на Котласском ЦБК. Генеральный директор Соломбальского ЦБК (1969). Генеральный директор ПО «Соломбальский целлюлозно-бумажный комбинат» (1979–1988). Одновременно занимался научной работой: в 1980 защитил кандидатскую диссертацию по теме «Исследование условий получения сульфатной целлюлозы из щепы от фрезерно-пильных агрегатов». В течение 10 лет – председатель Государственной экзаменационной комиссии в Архангельском лесотехническом институте. Первый заместитель председателя Архангельского облисполкома – начальник главного планово-экономического управления (1988), первый заместитель председателя облисполкома – председатель комитета по экономике (1991). Первый заместителем Главы администрации Архангельской области, руководитель социально-экономического комплекса области (1991–1994). Вице-президент – финансовый директор, помощник генерального директора АО «Севералмаз» (1994–2000). Был председателем областного правления НТО Бумдревпрома, областного общества Всероссийского общества охраны природы (ВООП), областного отделения Детского фонда. Являлся действительным членом (академиком) Международной академии информатизации по направлению «Информационные технологии народовластия и местного самоуправления» (1993).

Документы публикаторской и научной деятельности А.Ф. Личутина: тексты статей о проблемах и перспективах целлюлозно-бумажной промышленности, автореферат диссертации на соискание учёной степени кандидата технических наук 1961–1991. *Документы к биографии А.Ф. Личутина:* автобиография, характеристика, трудовая книжка, членские билеты, аттестат об окончании школы, дипломы об образовании 1954–2009; мандаты делегата съездов, конференций, члена Архангельского обкома КПСС, депутата Архангельского областного и Архангельского городского Советов 1983–1988, служебные удостоверения, почётные грамоты А.Ф. Личутина 1962–2001; статьи о А.Ф. Личутине в архангельских газетах 2001–2007. *Фотодокументы:* фото А.Ф. Личутина индивидуальные и групповые: в рабочих коллективах, с участниками VI Всесоюзного съезда научно-технических обществ 1960-е–1990-е, с родственниками 1990–2001.

ОВСЯНКИН ЕВГЕНИЙ ИВАНОВИЧ

кандидат исторических наук, почётный гражданин городов
Архангельска и Шенкурска, краевед
(28.10.1927–27.08.2010)

Ф.п-8702, 118 ед. хр., 1802–2014

Родился в деревне Шульгинская Тарнянской волости Шенкурского уезда Архангельской губернии. Окончил Тарнянскую неполную среднюю школу, Шенкурское педагогическое училище (1946), Архангельский государственный педагогический институт имени М.В. Ломоносова (1951), аспирантуру Ленинградского государственного педагогического института имени А.И. Герцена (1956). Защитил диссертацию на соискание учёной степени кандидата исторических наук (1965). В 1967 г. присвоено учёное звание доцента. Трудовую деятельность начал в 1942 г. помощником счетовода колхоза «Октябрьская революция» Шенкурского района Архангельской области. После окончания института работал учителем истории в мужской средней школе № 22 г. Архангельска, заведующим кабинетом марксизма-ленинизма Архангельского государственного медицинского института (АГМИ). Более 30 лет работал в аппарате Архангельского обкома КПСС: лектором (1957–1959), заведующим отделом школ и вузов (1959–1963), лектором идеологического отдела (1963–1990). В 1989–1991 гг. возглавлял областное правление Всероссийского общества охраны памятников истории и культуры (ВООПИиК), был редактором журнала «Вестник политической информации», председателем общественной комиссии по городской топонимике и памятникам мемориального значения города Архангельска, председателем оргкомитета по присуждению общественной премии «Чаша раздумий». Опубликовал более 1100 работ. Первым из историков Севера обратился к теме Великой Отечественной войны 1941–1945, участвовал в подготовке книг «Золотые звёзды северян» (1967, 1971). Подвигам северян на фронте и в тылу посвящены его книги «Ни шагу назад!» (1966), «Поединок в северной тайге» (1969), «Когда Родина в опасности» (1970, 2010). Подготовил несколько книг, посвящённых истории партии и комсомола Архангельской области: «Архангельский комсомол в первые годы Советской власти, 1918–1920» (1958), «В годы суровых испытаний» (1965), «Годы тревожной юности» (1968). Издал фундаментальный труд «Архангельск купеческий» (2000), несколько книг по истории комбинатов и заводов «Гигант Севера» (1973), «Соломбальский лесопильный» (2001), «Завод на Северной Двине» (2001), «Первый в стране» (2006), книги по истории Архангельского педагогического училища (педагогического колледжа), о денежных знаках Северной России, «Имена архангельских улиц», работы по Гражданской войне и интервенции на Севере: «Архангельск: годы революции и военной интервенции. 1917–1920» (1987), «На изломе истории» (2007), «Огненная межа» (1997). В декабре 2013 г. имя Е.И. Овсянкина присвоено научной библиотеке Северного (Арктического) федерального университета (САФУ) имени М.В. Ломоносова, в феврале 2017 г. – Шенкурской межпоселенческой библиотеке. На доме № 3 на площади Ленина, 24 июня 2012 г установлена мемориальная доска. Похоронен на Жаровихинском кладбище г.

Документы творческой деятельности Е.И. Овсянкина: рукопись книги «Архангельск: годы революции и военной интервенции. 1917–1920», переработанная и дополненная, оригинал-макеты книг: «На изломе истории» с пометками Овсянкина Е.И., «Архангельские деньги», «Архангельский педагогический колледж», рукописи отдельных глав и разделов к книгам по истории Севера. В дело № 19 включено письмо графа де Мушерон об основании

города Архангельска его предком, консулом Франции в Москве графом Мельхиором де Мушерон, который выбрал место для стоянки торговых судов, где позднее основали Архангельск. В дело № 19 вошла репродукция картины неизвестного художника семьи Ульсена Мартина Абрамовича. *Документы к биографии*: удостоверения, мандаты, дипломы, автобиография, автореферат диссертации, статьи об Овсянкине Е.И., рецензии на его книги. *Документы, собранные Овсянкиным Е.И.*: в дело № 26 с документами семьи Малаховых включены открытка с видом Праги, фотографии Екатерины Константиновны Брешковской, «бабушки русской революции» и вырезки из газет о ней. В делах № 41–46 содержатся выписки из дел государственного архива Архангельской области за 1775–1920 гг. для подготовки книги «Архангельск купеческий». В дела № 41–42 вошли план книги «Архангельск купеческий», выписки из документов о внешней торговле, торговых домах и фирмах, о постройке купеческих кораблей и бригов, о кораблях и их владельцах, таблицы о приходе кораблей и привозе товаров в архангельский порт и др. В дело № 43 включены именные ведомости купцов и мещан, списки городских голов, почётных граждан, купцов по гильдиям, копия статьи о купцах Булычевых, сведения о репрессиях купцов и предпринимателей и др. Дело № 44 содержит документы о шенкурских купцах (выписки из архивных документов, списки купцов, вырезки из газет и др.). В дело № 45 включены списки купцов по гильдиям, сведения о заводах и кустарных заведениях, архангельских банках и др. В дело № 46 вошли уставы товариществ и торговых компаний, образцы вывесок, рекламных и деловых бумаг, фирменные накладные и др. В деле № 50 есть фотография контр-адмирала Кузнецова Н.Г. и титульный лист его книги «Накануне» с дарственной надписью автора Овсянкину Е.И. *Изобразительные документы*: фотографии Овсянкина Е.И., репродукции к его книгам, почтовые карточки и открытки с видами Архангельска, фотографии Архангельска в разные годы. *Документы разных лиц, отложившиеся в фонде*: воспоминания родственников об учёном Орлове А.Ф., воспоминания Наволочного Ф.И., Океанова Н.И., Табанина П.А. Гашева Ф.Б., Олишева В.Г., Ларионова А.М. о становлении Советской власти и Гражданской войне на Севере, выступление Кучепатова Ю.Н. на защите диссертации «Транспортный флот Северного морского бассейна в Великой Отечественной войне 1941–1945 гг.», лекции Руденко П.Ф. «Женщины Архангельской области в годы Великой Отечественной войны 1941–1945 гг.», историческая справка Шмырова В.И. о действиях МПВО г. Архангельска в период Великой Отечественной войны 1941–1945 гг., статья Кузнецова М.Н. о судьбе репрессированного директора лесозавода № 25 Воробьёва И.А., доклады Нильсена Й.П. о российско-норвежских отношениях (на русском языке), книги Малахова Г.А. «Записки русского эмигранта» и «Эмиграция».

В архивном фонде Архангельского обкома КП РСФСР состоит на хранении номенклатурное дело Овсянкина Е.И. (Ф.п-296. Оп. 9. Д. 9461). В объединённом архивном фонде управления по делам архивов Архангельской области и государственного архива Архангельской области хранятся личные дела исследователя Овсянкина Е.И. (Ф.р-3459. Оп. 13. Д. 864; Оп. 14. Д. 21).

ПИХТОВА ТАМАРА АЛЕКСЕЕВНА

*партийный работник, общественный деятель, ответственный секретарь редакции
журнала Архангельского обкома КПСС «Вестник политической информации»
(04.10.1923–11.12.2001)*

Ф.п-8668, 11 ед. хр., 1939–1996.

Родилась в д. Тоделовской Кадниковского уезда Вологодской губернии. В 1941 поступила в Ленинградский химико-технологический институт. Пережила блокаду, в 1942 была эвакуирована в Няндому. В

1943 призвана в ряды Красной армии, воевала на 3-м Белорусском фронте оператором дальности и парторгом 75-го отдельного батальона СОН-2. В 1945, после демобилизации, работала заведующим парткабинетом железнодорожного узла в Няндоме. В 1948 поступила на юридический факультет в МГУ имени М.В. Ломоносова, но из-за отсутствия средств не могла продолжить учёбу. В 1948–1951 – редактор местного радиовещания в Няндоме. В 1951–1953 обучалась на факультете журналистики в ЛВПСШ. С 1953 – редактор Архангельского областного радио. С 1953 – секретарь редакции журнала «Блокнот агитатора». С 1964 – секретарь партийной организации Архангельского областного комитета радиовещания и телевидения. С 1968–1990 – ответственный секретарь редакции журнала отдела агитации и пропаганды и агитации Архангельского обкома КПСС «Вестник политической информации».

Документы служебной и общественной деятельности Т.А. Пихтовой: автобиография, характеристика, личный листок по учёту кадров, почётные грамоты, статьи о Т.А. Пихтовой 1950–1996. *Фотодокументы:* фото Т.А. Пихтовой во время учёбы в Няндомской железнодорожной школе № 31, индивидуальные и групповые 1939–1941; фотоальбомы: о службе в Советской армии 1943–1945, о Няндомской средней школе № 31 1967; фото встреч с однополчанами 1950-е–1990-е, участниками партийных конференций, с коллегами 1978–1988, на отдыхе 1954–1980-е.

ПОЛОВНИКОВ СТАНИСЛАВ ЯКОВЛЕВИЧ

*партийный, комсомольский работник, государственный служащий,
корреспондент местных газет
(род. 4. 09. 1933)*

Ф. п- 8656, 67 ед. хр., 1944–2016.

Родился в г. Архангельске в семье спецпереселенца из Саратовской области. Окончил Архангельский государственный педагогический институт имени М.В. Ломоносова (1965), Ленинградскую высшую партийную школу (1968). Председатель Приморского райкома ДОСААФ (1957–1958), первый секретарь Приморского райкома ВЛКСМ (1958–1961), заведующий отделом, второй секретарь Приморского райкома КПСС (1961–1973), первый секретарь Мезенского райкома КПСС (1973–1986), председатель областного совета по туризму и экскурсиям (1986–1989), инспектор-контролёр отдела цен Архангельского облисполкома, представитель по выборам кандидата в президенты Г.А. Зюганова (1996). Один из инициаторов возрождения в 1992 Архангельской городской и областной партийных организаций компартии РФ. Корреспондент газет «Правда Севера», «У Белого моря», составитель сборников «Размышления о беломорском тюлене», «Здравствуй, морюшко Белое», «Сёмга для Рузвельта», «Алмазы зимнего берега».

Документы служебной деятельности С.Я. Половникова: тексты выступлений, докладов, воспоминаний С.Я. Половникова о работе в Приморском и Мезенском райкомах ВЛКСМ Архангельской области 1959–1998; статьи С.Я. Половникова к 200-летию г. Мезени 1972–1980, об итогах одиннадцатого и второго 1988 пленумов Архангельского обкома КПСС; историческая справка о деятельности Мезенской районной партийной организации 1980; документы С.Я. Половникова о работе в пресс-группе Архангельского облисполкома 1991–1992; отчёты о работе Архангельского областного совета по туризму и экскурсиям 1987–1995. *Документы общественной деятельности С.Я. Половникова:* тексты публикаций С.Я. Половникова об участниках встреч Северных конвоев и др., статьи о нём 1960–2001; документы о деятельности Приморского районного штаба добровольных народных дружин (1959–1960) и Мезенского землячества 1991–2000; рецензии на сборник статей С.Я. Половникова «Размышления о беломорском тюлене» 1999–2001; переписка С.Я. Половникова с редакциями газет, писателями, друзьями, партийными и комсомольскими работниками 1959–1996. *Личные документы:* личное дело С.Я. Половникова, первого секретаря Приморского райкома ВЛКСМ 1958–1960; справки органов НКВД и МВД на спецпереселенца, о реабилитации 1944–1995; дипломы, членские билеты, мандаты,

служебные удостоверения С.Я. Половникова 1949–1997; переписка С.Я. Половникова с чехословацкими друзьями 1960–1964, почётные грамоты С.Я. Половникова 1961–2001. *Фотографии*: фото С.Я. Половникова индивидуальные и групповые во время учёбы в ремесленном училище, службы на флоте, с членами семьи (1951–1978), во время работы в райкомах КПСС и ВЛКСМ 1959–1973; фотографии видов Мезенского района норвежского фотографа Арвида Свеена; фото Генерального секретаря ЦК КПСС Н.С. Хрущёва, секретаря ЦК КПРФ Г.А. Зюганова, писателей Ф.А. Абрамова, В. Маслова, В.В. Личутина, литературного критика А.А. Михайлова 1964–1995; делегатов областных партийных конференций 1974–1985; фотоальбом участников зонального совещания первых секретарей горкомов и райкомов КПСС пограничных республик и областей Северо-Запада 1976.

РУДЕНКО ПАВЛА ФЁДОРОВНА

*партийный, общественный деятель, заведующая партийным архивом
Архангельского обкома КПСС
(26.12.1910–25.08.1997)*

Ф. п- 6263, 5 ед. хр., 1940–1997.

Родилась в д. Акуловской Шенкурского уезда Архангельской губернии. Окончила Маймаксанский лесотехнический техникум в 1936, Архангельскую партийную школу в 1948, Архангельский педагогический институт в 1956. Заведующий отделом партийного учёта Маймаксанского райкома ВКП(б), секретарь Маймаксанского райкома г. Архангельска и Архангельского горкома ВЛКСМ, секретарь Архангельского горкома ВКП(б) по кадрам (1939–1946), первый секретарь Ломоносовского (1948–1955), Октябрьского (1955–1962) райкомов КПСС, заведующая партийным архивом (1965–1974). Во время Великой Отечественной войны 1941–1945 возглавляла городской комитет помощи больным и раненым воинам Красной армии.

Документы служебной и общественной деятельности П.Ф. Руденко: публикации П.Ф. Руденко и статьи о ней 1967–1997. *Документы к биографии П.Ф. Руденко*: автобиография, характеристики, дипломы П.Ф. Руденко 1940–1970, удостоверения к медалям, членские билеты 1945–1995 и почётные грамоты П.Ф. Руденко 1960–1995. *Фотографии*: фото П.Ф. Руденко и её мужа И.С. Руденко 1940-е–1988.

СИЛАНТЬЕВ МИХАИЛ СЕРГЕЕВИЧ

*депутат Архангельского областного Собрания депутатов II–IV созывов
(р.08.02.1972)*

Ф.п-8701. 20 ед. хр., 1972–2018

Родился в Архангельске. Учился в средней школе № 6 г. Архангельска. Окончил музыкальную школу № 1 по классу баян. Занимался в молодежной команде по хоккею с шайбой «Спартак». В 1991 г. окончил Архангельское мореходное училище имени капитана В.И. Воронина по специальности «Эксплуатация судовых автоматизированных систем», квалификация «Судовой механик». Работал на судах Северного морского пароходства мотористом-матросом, старшим электриком. 30 июля 1993 г. вступил в ряды Либерально-демократической партии России (ЛДПР), занимал пост председателя контрольно-ревизионной комиссии Архангельского регионального отделения (АРО) ЛДПР. Учредитель газет «Трудовая Маймакса» и «Вихрь ЛДПР». В январе 1995 г. принял участие в создании и возглавил Поморскую организацию юных разведчиков (ПОЮР) «Архангельский скаут», члены которой занимались организацией летних детских лагерей. В период с июня 1995 г. по июнь 1996 г. был председателем попечительского Совета организации. С 1996 г. руководитель общественно-политического движения «Уютный город». В том же году избран депутатом по Маймаксанскому округу Архангельского областного Собрания депутатов (АОСД) II созыва. Член постоянной комиссии по экологии, лесопромышленному комплексу и лесному хозяйству Собрания. В 1999 г. участвовал в программе «Открытый Мир», проводимой Библиотекой Конгресса США в рамках программы «Российские молодежные лидеры». В 2000 г. окончил Северо-Западную академию государственной службы при Президенте РФ (Санкт-

Петербург) по специальности менеджера государственного и муниципального управления. С 2000 г. входил в состав попечительского Совета фонда помощи малоимущим и поддержки безработным «Достоинство». Выдвигался кандидатом в депутаты Государственной Думы РФ, кандидатом на должность главы администрации Архангельской области, мэра города Архангельска. В 2000 г. переизбран депутатом АОСД III созыва по Маймаксанскому округу, но, спустя несколько месяцев, суд отменил результаты выборов. Весной 2001 г. вновь избран на повторных выборах депутатом АОСД III созыва по тому же округу. С мая по октябрь 2004 г. – главный редактор регионального выпуска еженедельника «Московский Комсомолец» («МК в Архангельске») на общественных началах, автор большого количества публикаций. В декабре 2004 г. избран депутатом IV созыва АОСД по списку ЛДПР (региональная группа Маймаксанского и Северного округов). Член постоянного Комитета по этике и Регламенту, Комитета АОСД по государственному устройству, местному самоуправлению и межрегиональному сотрудничеству. С августа 2007 г. – в рядах Аграрной партии России (АПР). 11 апреля 2008 г. конференцией Архангельского регионального отделения (АРО) АПР избран председателем отделения партии. Баллотировался в депутаты АОСД V созыва в составе списка от Архангельского регионального отделения партии «Единая Россия». В 2008–2013 гг. – индивидуальный предприниматель, работающий в области юридического, финансового, страхового и пенсионного консультирования. С 30 марта 2012 г. по 15 декабря 2015 г. председатель правления Сельскохозяйственного потребительского кооператива «Архангельские аграрные кооперативы («СПоК «Архагрокоп») «Фермеры Поморья». С мая 2014 г. председатель Совета Некоммерческого партнёрства (НП) Архангельской региональной ассоциации крестьянских (фермерских) хозяйств и сельскохозяйственных кооперативов (АККОР). С 6 мая 2016 г. директор ассоциации «Фермеры Русского Севера».

Личные документы Силантьева М.С.: свидетельство о рождении, дипломы об окончании учебных заведений, трудовая книжка, российский и заграничные паспорта, удостоверения, мандаты и др. *Документы депутатской деятельности Силантьева М.С.:* депутатская переписка с Архангельским областным Собранием депутатов о разработке проектов областных законов, предвыборная переписка с партиями, обращения граждан, депутатские запросы М.С. Силантьева, переписка об их выполнении, газетные вырезки о депутатской деятельности М.С. Силантьева и др. *Документы общественной деятельности Силантьева М.С.:* предвыборные документы М.С. Силантьева, его переписка с архангельскими отделениями партий, администрацией губернатора и правительства области, судебными органами и другими организациями, интервью с М.С. Силантьевым, предвыборные публикации о нём. *Изобразительные документы:* индивидуальные фотографии М.С. Силантьева, его фотографии в группах с членами ЛДПР, депутатами областного Собрания депутатов и др.

ТРЕТЬЯКОВ ВИКТОР МИХАЙЛОВИЧ

советский, партийный, комсомольский работник, общественный деятель
(30.08.1933–11.11.2003)

Ф. п- 8677, 58 ед. хр., 1960–2003.

Родился в с. Холмогоры Холмогорского района Северного края. Окончил Архангельский лесотехнический институт (1956). Лауреат премии Ломоносовского фонда (1994), почётный доктор Поморского государственного университета имени М.В. Ломоносова (1995), Архангельского государственного технического университета (1999). Сменный мастер, начальник лесозавода, главный инженер Цигломенского ЛДК (1956–1959). С 1959 в аппарате Архангельского обкома ВЛКСМ (с 1961–первый секретарь); в 1965–1975 в аппарате Архангельского обкома КПСС. Председатель Архангельского облизполкома (1975–1990), заместитель директора Института экологических проблем Севера УрО РАН (1990–1992), генеральный директор Ломоносовского фонда (1993–2001), в это же время – заместитель главного редактора Поморской энциклопедии, исполнительный директор Дирекции экспертно-аналитического координационного совета при Главе администрации Архангельской области (с 1996), помощник депутата Государственной Думы РФ (с 2000). Делегат XXV–XXVI съездов КПСС, депутат Верховного Совета РСФСР 9–11 созывов.

Документы о трудовой деятельности В.М. Третьякова: тексты выступлений В.М. Третьякова на сессиях Верховного Совета РСФСР, заседаниях Президиума Совета Министров РСФСР, сессиях областного Совета народных депутатов, коллегии УВД, Комиссии партийного контроля при ЦК КПСС, партийных и комсомольских конференция, пленумах, собраниях, Ломоносовских чтениях, в Институте экологических проблем Уральского отделения РАН, на заседаниях ученого совета Поморского международного педагогического университета, на XI съезде Русского географического общества, перед избирателями и общественностью о состоянии и развитии экономики области, целлюлозно-бумажной промышленности, сельского хозяйства, строительства, работе органов внутренних дел, кончине Генерального секретаря ЦК КПСС Л.И. Брежнева, о добровольных обществах, молодёжной политике, работе телевидения и радиовещания, охране окружающей среды, восстановлению памятников архитектуры, образованию, торговле, реализации Продовольственной программы, развитию фермерства деятельности общественных организаций и областной организации КПСС в период Перестройки, о переброске части стоков северных рек, о Северном морском пути 1960–2002; статьи В.М. Третьякова о деятельности комсомольских организаций и развитии экономики области 1960–1997; отчёт В.М. Третьякова в ЦК КПСС об улучшении работы лесозаготовительной промышленности 1974; справки о взаимоотношениях с партийными и государственными органами, проекте закона о свободной экономической зоне, экономических и культурных связях с Польской народной республикой 1986–1990; памятная записка В.М. Третьякова о проектах законов, имеющих значимость для населения области, заключения по проектам федеральных законов 1998–2000. *Документы об общественной деятельности В.М. Третьякова:* документы о деятельности В.М. Третьякова в Совете попечителей отделения Национального фонда «Общественное признание» в Независимой организации «Гражданское общество», в редакционном Совете при областной газете «Правда Севера», в Комиссии по обоснованию государственной атрибутики и геральдики Архангельской области 1991–2002; справки, рекомендации В.М. Третьякова по подготовке «Поморской энциклопедии» 1996–2003; документы XI съезда Русского географического общества и VI Сибирцевских чтений, II региональной конференции «Общество, бизнес, власть: проблемы и перспективы взаимодействия» 2000–2003. *Документы к биографии В.М. Третьякова:* трудовая книжка, военный билет, автобиография, характеристика В.М. Третьякова, родословная семьи Третьяковых 1956–2004. *Документы, собранные В.М. Третьяковым для своих работ и по интересующим его темам:* биографические сведения о советских, хозяйственных, медицинских работниках и работниках административных органов 1983–1988; справки о развитии народного образования науки и культуры в области 1997–2002; концепция развития алмазно-бриллиантового комплекса области 1997–2002; аналитические справки о социально-экономическом развитии области и г. Архангельска, строительстве железнодорожной линии «Белкомур» 1989–2003; аналитические записки В.С. Садкова о путях развития местного самоуправления и демократического предпринимательства, концепция союза местных общин, списки региональных отделений политических партий 2000–2003. *Документы о В.М. Третьякове:* публикации о В.М. Третьякове в архангельских газетах 1987–2003; буклет к 70-летию В.М. Третьякова 2003. *Фотодокументы:* фото В.М. Третьякова индивидуальные и с членами семьи 1995–2001, с военнослужащими в музее г. Мирного 1979, с мэром г. Архангельска П.Н. Балакшиным, с Туром Хейердалом, делегатами XXVII съезда КПСС и др. 1986–2000; фото В.В. Путина с губернатором области А.А. Ефремовым в Кремле, членов президиума XIX съезда ВЛКСМ, делегатов XXVII съезда КПСС 1982–1999; фотоальбомы делегатов XXVI 1981 и XXVII съездов КПСС 1986, о пребывании в области М.С. Соломенцева в связи с награждением города орденом Ленина 1984, о посещении г. Архангельска В.И. Долгих 1986, о 50-летию г. Северодвинска 1988, работников

Архоблисполкома, участников V Сибирцевских чтений, американской и норвежской делегаций, однокурсников В.М. Третьякова 1990–1995.

ЧЕРНЯЕВА ЛИДИЯ ИВАНОВНА
краевед, Почётный гражданин Северодвинска
(12.08.1920–07.01.2013)

Ф. п- 8674, 40 ед. хр., 1919–2012.

Родилась в с. Богданово Каргопольского уезда Вологодской губернии. В 1937 приехала в посёлок Судострой (затем – Молотовск, Северодвинск), работала в библиотеке строителей, в эвакогоспитале № 2522, школе ФЗО № 10. С 1952 – в ремесленном училище (позднее ПУ №1). Участник Великой Отечественной войны 1941–1945. Ветеран профтехобразования России. Стояла у истоков создания городского краеведческого музея. Первый экскурсовод по историческим памятникам Северодвинска. В 1974–1983 – ответственный секретарь городской организации ВООПИиК. Автор многочисленных публикаций по истории города. В 1988 присвоено звание «Почётный гражданин Северодвинска». Награждена орденом Отечественной войны 2-й степени, медалью «Ветеран труда», юбилейной медалью «50 лет Победы в Великой Отечественной войне 1941–1945 гг.», медалью Жукова.

Творческие документы Л.И. Черняевой: статьи Л.И. Черняевой об истории г. Северодвинска, его первостроителях, деятельности Северодвинского городского отделения ВООПИиК, аптечной службе г. Северодвинска 1979–1998, о писателе В. Пикуле, революционере Л.И. Каляеве, узнике о. Мудьюг И.В. Кушеве, рейсе «Геоργия Седова» за тюленями в годы Великой Отечественной войны 1941–1945, «Как пастух Семён девок крестил» 1985–1998. *Документы к биографии Л.И. Черняевой:* автобиографии Л.И. Черняевой 2004–2005, служебные и членские удостоверения, мандаты Л.И. Черняевой 1976–1995. *Документы, собранные Л.И. Черняевой по интересующим её темам:* письма с фронта первого секретаря Молотовского горкома ВКП(б) В.М. Лебедева, партизана отряда «Сталинец» С.А. Юдина 1942–1945; список севродвинок – жён и матерей фронтовиков Великой Отечественной войны 1941–1945 1975; статьи разных авторов о скульпторе Б.В. Лаврове, государственном деятеле В.М. Молотове, писателе В. Пикуле, депутате Верховного Совета А.Н. Буторине 1980–2004. *Документы о Л.И. Черняевой:* статьи о Л.И. Черняевой 1977–2005. *Письма отдельных адресатов Л.И. Черняевой:* письма А.Б. Лаврова, сына скульптора Б.В. Лаврова; К.И. Михальской, дочери начальника строительства № 203 И.Т. Кирилкина; С.Х. Майоровой, сестры технического директора Судостроя Л.Х. Коппа и др. 1981–1991. *Фотодокументы:* фото И.Т. Кирилкина индивидуальные и групповые 1919–1980, скульптора Б.В. Лаврова с сыном 1920-е; известных северян: К.М. Трухинова, Героя Советского Союза; В.А. Афанасова, Героя Социалистического Труда; В.А. Бойчука, начальника Стройтреста г. Молотовска; К.П. Гемп, Почётного гражданина г. Архангельска; С.А. Юдина, партизана отряда «Сталинец» и др., индивидуальные 1930-е–1980-е; фото с видами г. Северодвинска 1940-е–1978, работников и ветеранов эвакогоспиталя № 2522 г. Молотовска 1943–1990, встреч первостроителей г. Молотовска, групповые 1980-е–1998; фото Л.И. Черняевой индивидуальные 1978–2004, Л.И. Черняевой с Н.П. Сосниным, первостроителем г. Северодвинска, К.И. Михальской 1980–1988, с почётными гражданами г. Северодвинска 1988.

ЧУРИЛОВ АЛЕКСЕЙ ВИКТОРОВИЧ,
депутат Государственной Думы РФ, общественный деятель
(20.06.1972–07.12.2001)

Ф. п- 8681, 15 ед. хр., 1991–2004.

Родился в г. Архангельске. В 1993 окончил философский факультет Санкт-Петербургского государственного университета. С 1991 – член ЛДПР. В 1992 совместно с Дмитрием Гусаковым выпускали первую газету ЛДПР «Слово Жириновского», разрабатывали проект Программы ЛДПР. Их инициатива нашла поддержку на III съезде ЛДПР России. С 1992 – член Центрального комитета партии. В 1993–1995 – первый помощник, затем политический советник В.В. Жириновского в Государственной Думе РФ. С декабря 1995 – депутат Государственной Думе РФ, заместитель председателя Комитета по вопросам местного самоуправления и одновременно – секретарь фракции ЛДПР в Думе. В 1999 окончил Финансовую академию при правительстве РФ. С июня 2000 – заместитель председателя Центрального аппарата партии и председатель фракции ЛДПР в Государственной Думе РФ. С 2000 – депутат Архангельского областного Собрания депутатов от Коношского и Няндомского районов. В 2001 создал фонд памяти Иосифа Бродского, который подготовил издание сборника поэтов Коношского района. В конце 2001 жизнь А.В. Чурилова трагически оборвалась. Машина, в которой ехал депутат, попала в катастрофу в г. Москве. С 2002 Русский культурный центр «Ренессанс 21» учредил фестиваль гражданской поэзии и бардовской песни «Чуриловские встречи».

Документы служебной деятельности А.В. Чурилова: депутатские запросы, ходатайства, переписка А.В. Чурилова с исполнительными органами, организациями, гражданами 1997–2001. *Документы общественной деятельности А.В. Чурилова:* протокол собрания учредителей Архангельского регионального общественного фонда «Рубцовский фонд», справка фонда 1998–1999. *Документы издательской и журналистской деятельности А.В. Чурилова:* публикации А.В. Чурилова о деятельности ЛДПР, со стихами А.В. Чурилова 1993–2002. *Документы к биографии А.В. Чурилова:* билет члена ЛДПР 1991. *Документы, собранные А.В. Чуриловым:* переписка фракции ЛДПР с ГД РФ, с министерствами, администрациями областей, мэрами городов РФ о развитии экономики, образования, энергоснабжении области, льгот участникам боевых действий на территории Северо-Кавказского региона 1999–2001. *Документы о А.В. Чурилове:* Листовки о А.В. Чурилове, тексты интервью с А.В. Чуриловым, некрологов, документы оргкомитета фестиваля «Чуриловские встречи» 1996–2004. *Фотодокументы:* фото А.В. Чурилова, индивидуальные 1996–1997, с отцом В.В. Чуриловым 1994, с Д.Ю. Ласкиным, координатором Ненецкой окружной организации ЛДПР 1994–1996; фото А.В. Чурилова, групповые, с Е.В. Ухиным и М.С. Силантьевым, депутатами Архангельского областного Собрания депутатов 2000, с участниками отчетно-выборных конференций ЛДПР, представителями Молодёжного парламента г. Северодвинска 1995–1998, с работниками администрации Холмогорского района Архангельской области, Североонежского бокситового рудника, на праздновании Дня села в с. Емецк 1998, с жителями г. Новодвинска 1990-е.

ЩЕГОЛИХИНА ЗИНАИДА ЯКОВЛЕВНА

архангельский краевед, автор родословной рода Щеголихиных, Башкиных, Чугаевых, воспоминаний о г. Архангельске 1930–1940-х.
(24.10.1923–05.01.2009)

Ф. п- 8682, 26 ед. хр., 1990-е–2008.

Родилась в г. Архангельске. По образованию учитель младших классов, учитель истории. В 1943–1945 работала в Шотовогорской начальной школе Карпогорского района Архангельской области. С 1945 в Архангельске в школах – № 21 (1945–1947), № 7 (1947–1956), школе-интернат № 1. С 1978 – на пенсии, но продолжала работать, создала и руководила музеем в школе-интернат № 1.

Труды З.И. Щеголихиной: исследование истории рода Щеголихиных 1942–1987, воспоминания З.И. Щеголихиной о жизни архангелогородцев в годы Великой Отечественной войны 1941–1945 (1955–2002); биография архангельского поэта П.И. Калашникова, фото

П.И. Калашникова, его родственников и друзей, индивидуальные и групповые 1979–1980; топографическое описание кварталов 142–146 г. Архангельска (проспекты: Петроградский, Новгородский, Костромской, Обводный канал; улицы: Поморская, Пинежская, Володарского) с указанием домовладельцев и жителей домов, составленное З.И. Щеголихиной 1990; исследование З.И. Щеголихиной по архитектуре г. Архангельска с планами города 2002; воспоминания З.И. Щеголихиной о детстве, жизни архангелогородцев в 1930-е, описание улиц, памятников, церквей, зданий г. Архангельска 2007, о встречах с известными людьми: Ф.А. Абрамовым, И.К. Вылкой, А.И. Микояном и др. 2007; историко-географическое исследование З.И. Щеголихиной «Архангельск XIX в.», «Архангельск XX в.», «Архангельск 20-х годов XX в.», «Театр в Архангельске», «Церковные здания и сооружения города», «Дом пионеров», «Названия центральных улиц города: «Набережная – Смольный Буян – Обводный канал – ул. Гагарина», «Пожары в Архангельске», «Достопримечательности города XIX–XX вв.», «Учебные заведения Архангельска в XIX–начале XX в.» 2007. *Документы разных лиц, отложившиеся в фонде З.И. Щеголихиной*: биографии, личные документы и фото учителей школы № 5 г. Архангельска – участников Великой Отечественной войны 1941–1945 (1937–1984); нотные рукописи композитора и музыканта П.Ф. Кольцова «Алёшин мостик» и «Песня о Соломбале», фото П.Ф.Кольцова 1980; фонозапись голоса писателя А.П. Гайдара 1980. *Изобразительные документы*: групповые фото родственников З.И. Щеголихиной 1900-е, биографические сведения о них; фото З.И. Щеголихиной, индивидуальные и групповые, с коллегами в педагогических коллективах, учениками, ветеранами Северного морского пароходства, с краеведом З.П. Калашниковым 1958–1980, фото и открытки с видами г. Архангельска, планы и чертежи домов города, составленные З.И. Щеголихиной 1980-е.

ЯКОВЛЕВ СЕРГЕЙ ЯКОВЛЕВИЧ

*краевед, член Союза журналистов России,
депутат Архангельского горсовета (1989–1993),
комиссар отряда патриотического клуба «Поиск» (1982–1985).
(род. 29.12.1945)*

Ф.п.- 8662, 98 ед. хр., 1873–2006.

Родился в Архангельске. В 1981 окончил Архангельский лесотехнический институт имени В.В. Куйбышева. С 1967 по 2001 работал инженером отдела главного конструктора в конструкторском бюро ЛДК им. В.И. Ленина. С 1972 был секретарём первичной партийной организации конструкторского бюро ЛДК, с 1977 – редактором радиогазеты комбината. В 1982 стал инициатором создания патриотического клуба «Поиск». Был комиссаром отряда. До 1985 участвовал в 4-х походах в Карелию по местам боевых действий периода Великой Отечественной войны 1941–1945. С 1989 по 1993 избирался народным депутатом Архангельского городского Совета от 48-го избирательного округа, был заместителем председателя планово-бюджетной комиссии горсовета. В 1998–1999 был доверенным лицом кандидата в депутаты областного Собрания Е.В. Валькова. В 2001–2002 работал в водном цехе. Автор книг «Книга памяти» (1987), «Они сражались за Родину» (1994), «Золотые кольца» (2001), а также – брошюр «По заветам товарища Ленина» (1983), «Годы. Люди. Судьбы» (2001), «Дороги отряда «Поиск» (1982), «Поиск в лесах Карелии» (1988), «Царские визиты, или Забытые страницы истории» (2008), «От стен Кремля до стен рейхстага» (2010) и многочисленных газетных статей.

Рукописи С.Я. Яковлева: статьи С.Я. Яковлева по истории Северного края и ЛДК им. В.И. Ленина, о деятельности клуба «Поиск» 1978–1995, о лесопильщиках, погибших в годы Великой Отечественной войны 1941–1945 (1982–1983), выписки из архивных документов и литературы, заметки С.Я. Яковлева по истории лесозавода № 3 г. Архангельска 1998–2000. *Документы к биографии С.Я. Яковлева*: биография, производственная характеристика,

диплом об образовании, депутатские удостоверения, удостоверения к медалям и памятным знакам С.Я. Яковлева 1965–1999. *Документы о деятельности клуба «Поиск»*: статьи разных авторов о деятельности клуба «Поиск» и о партизанском движении в лесах Карелии в 1942–1944 гг. 1981–1995; брошюры С.Я. Яковлева «Дороги отряда «Поиск» и «Поиск» в лесах Карелии» 1982–1988; карта-схема похода партизан в тыл противника в июле-августе 1942, составленная С.М. Симоняном, руководителем поисковой группы посёлка Суккозеро в Карелии 1983. *Письма о деятельности клуба «Поиск»*: письма-воспоминания бойцов партизанского клуба «Мстители», действовавшего в лесах Карелии в 1942–1944, родственников погибших бойцов клуба, поисковиков, краеведов, архивов и др. организаций 1982–1985. *Материалы, собранные С.Я. Яковлевым для подготовки книг и брошюр*: документы по истории лесозавода № 3 г. Архангельска, копии и подлинники 1873–1997; статьи по истории Севера, газетные объявления 1901–1954; документы о политссыльных В.Я. Антушевском, М.Г. Григорьеве, Н.Я. Иванове, Г.М. Фишере, отбывавших ссылку в Архангельской губернии 1897; личные документы С.А. Сундушниковой, первого директора лесозавода № 3 (1912–1918); документы к биографии технического директора лесозавода № 3 И.Д. Розанова, репрессированного в 1937 1919–2002; личная книжка ударника завода В. Матвеева 1935; сводки Информбюро, статьи об участии лесопильщиков в боевых действиях в годы Великой Отечественной войны 1941–1945, извещения о демобилизации С.П. Митляева, о гибели И.Ф.Варлыгина и В.Е. Митина, работников лесозавода № 3, списки погибших 1941–1945; журнал учёта работников завода, погибших в Великой Отечественной войне 1941–1945, семей военнослужащих, инвалидов войны и демобилизовавшихся с фронта 1941–1946; брошюры С.Я. Яковлева по истории ЛДК им. В.И. Ленина (лесозавода № 3) и школы № 95 рабочего посёлка завода 1959–2001; документы о младшем сержанте А.В. Толмачёве, жителе посёлка ЛДК им. В.И. Ленина, погибшем в Чечне 2000. *Фотовидеодокументы*: фото с видами корпусов и цехов лесозавода лесозавода Суркова и Шергольда (лесозавода № 3), жилых домов служащих завода, актёров театра, музыкантов оркестра и певцов хора, организованных из рабочих завода, владельца лесозавода А.Ю. Суркова, фельдшера лесозавода Молодцова с семьёй, рабочих и служащих завода, политссыльных Н.Н. Бельского, М.Г. Григорьева, Г.М. Фишера, работавших на лесозаводе Суркова и Шергольда 1900–1903; фото парохода «Люция», принадлежащего Суркову, судов, перевозящих пиломатериалы 1901–1910; фото спичечной фабрики купца Калашникова 1910; М.А. Сундушниковой, первого директора лесозавода № 3 (1910-е–1943), Е.И. Шергольда и его потомков 1914–1991; участников рабочей манифестации в г. Архангельске 1916, коллективов рабочих и служащих лесозавода № 3 1917–1941; рабочих общежитий 1917–1941; первого выпуска инженеров лесной промышленности Архангельской промышленной академии 1930-е; руководителей лесозавода № 3 1920-е–1990-е; видов заводских корпусов 1928–1970-е; фото, индивидуальные, бойцов партизанского клуба «Мстители», работников лесозавода № 3, погибших в годы Великой Отечественной войны 1941–1945 (1930-е–1945); футбольной команды лесозавода № 3 1938; зданий социально-бытового назначения рабочего посёлка лесопильщиков 1930-е–1980-е; трудовых коллективов и передовиков производства лесозавода № 3, индивидуальные и групповые 1945–1990-е; фото о посещении Н.С. Хрущёвым, первым секретарём ЦК КПСС, ЛДК им. В.И. Ленина 1962; санитарной дружины гражданской обороны лесозавода 1980-е; С.Я. Яковлева на производстве 1978–1998; членов клуба «Поиск» во время походов в Карелию 1982–1985; личных вещей партизан клуба «Мстители» и их останков, сделанные на месте гибели партизан в 1942 в лесах Карелии 1984; встреч Героя Советского Союза П.Г. Лушева с руководителями ЛДК им. В.И. Ленина, учителями школы № 95 рабочего посёлка и одноклассниками П.Г. Лушева 1989; видеокассета с воспоминаниями Б.Б. Шергольда, правнука Е.И. Шергольда, о семье, записанные С.Я. Яковлевым 1991.

**КОЛЛЕКЦИЯ УЧЁТНЫХ КАРТОЧЕК ЧЛЕНОВ ВКП(Б) ОБРАЗЦА
1926 ГОДА АРХАНГЕЛЬСКОЙ ОБЛАСТНОЙ ОРГАНИЗАЦИИ
(1926)**

Ф.п-8650, 60 картотечных ящиков, 1926–1937, опись.

Коллекция создана на основе картотеки бывшего партархива Архангельского обкома КП РСФСР.

Учётные карточки членов ВКП(б) впервые введены в 1926. Являлись основным учётным документом, удостоверяющим партийную принадлежность, карточки содержат биографические сведения на членов ВКП(б). Хранились они в той организации (уком, волком, ячейка), где коммунист состоял на партийном учёте. В карточки вносились дополнительные записи о происшедших изменениях после выдачи члену партии партийных документов. При переезде карточки отправлялись по партийной линии в новую организацию, поэтому в фонде, кроме Архангельской губернской, Северной краевой, Северной областной и Архангельской областной партийных организаций, имеются карточки из различных регионов СССР, в том числе на армянском, грузинском, татарском и других языках.

**КОЛЛЕКЦИЯ ДОКУМЕНТОВ НАРОДНЫХ
ДЕПУТАТОВ ВЕРХОВНЫХ СОВЕТОВ СССР И РСФСР
(1988–1993)**

Ф. п- 8638, 64 ед. хр. 1988–1993, опись.

В 1993–1994 архив начал формировать коллекцию документов депутатов Верховных Советов СССР и РСФСР. В данную коллекцию вошли документы народных депутатов Верховного Совета СССР Г.А. Анисимовой, Ю.А. Барашкова, В.А. Губина и народного депутата Верховного Совета РСФСР Р.А. Клепиковой, избранных в 1989–1990 от Архангельской области.

Опись построена по персонально-хронологическому принципу.

Протокол совещания в Совете Министров СССР по проблемам Новой Земли 1989, протокол заседания, обращение народных депутатов СССР Северо-Западной региональной группы 1989. Протоколы встреч с избирателями. Проекты законов и постановлений правительства с замечаниями депутатов. Переписка депутатов с министерствами, партийными, советскими органами по вопросам социально-экономического, экологического и культурного развития; пенсионного законодательства, предоставления льгот и компенсаций; жилищно-бытового обслуживания граждан. Письма граждан в поддержку депутатов, депутатские запросы, обращения, информационные бюллетени. Отчёты, графики встреч депутатов. Приветственные телеграммы депутатам. Информационные сборники рабочей группы народного депутата В.А. Губина 1989–1990. Тексты радио и телепередач. Рукописи и вырезки из газет. Журналы приёмов граждан народными депутатами. Справка о климате и здоровье северян 1992. Список персональных пенсионеров Архангельской области 1990. Мандат депутата Р.А. Клепиковой. Фотографии.

КОЛЛЕКЦИЯ ВОСПОМИНАНИЙ И ЛИЧНЫХ ДОКУМЕНТОВ СЕВЕРЯН

Ф. п- 8660, 2268 д. 1881–2019, описи.

Создана 24 июня 2003 в соответствии с решением экспертно-методической комиссии Государственного архива общественно-политических движений и формирований Архангельской области от 23 апреля 2003 № 4 о выделении из Ф.859 «Партийный архив Архангельского обкома КПСС» части документов, сосредоточенных в описях № 2–11.

Описи составлены по тематическому принципу: оп.2 «Воспоминания северян о В.И. Ленине», оп.3 «Воспоминания и личные документы участников гражданской войны и борьбы с интервентами и белогвардейцами на Севере. Приказы командования белой армии и правительства Северной области», оп.4 «Документы и воспоминания о политической ссылке и революционном движении на Севере», оп.5 «Воспоминания и другие материалы из истории возникновения партийных и комсомольских организаций, профсоюзного и женского движения на Севере», оп.6 «Воспоминания и другие материалы о социалистическом и коммунистическом строительстве в Архангельской губернии, Северном крае и Архангельской области», оп.7 «Биографии, автобиографии и личные документы ветеранов», оп.8 «Фотокопии наградных листов Героев Советского Союза, другие материалы и воспоминания участников Великой Отечественной войны 1941–1945», оп.9 «Документы и копии документов о пребывании в ссылке на Севере Ворошилова К.Е.», оп.10 «Документы и копии документов Вологодского жандармского управления о Джугашвили Иосифе Виссарионовиче», оп.11 «Документы и копии документов о пребывании на Севере в ссылке Скрябина Вячеслава Михайловича».

Протоколы и резолюции собраний трудящихся Архангельской губернии, письма рабочих и крестьян в связи со смертью В.И. Ленина.

Воспоминания участников гражданской войны о боях на Онежском, Пинежском, Шенкурском, Железнодорожном направлениях, на Северной Двине; о действиях красных и белых партизанских отрядов, списки партизан; о жизни заключённых концентрационных лагерей на о. Мудьюг и Иоканьге; о жизни заложников в Англии и Франции; о Шенкурском восстании мобилизованных; об эвакуации из г. Архангельска 1 августа 1918 партийных и советских организаций. Рукописи книг А. Метелева «Падение Архангельска»; А. Самойло «Гражданская война на Северном (Беломорском) фронте», Г. Веселаго «Записки. К истории оккупации Мурманска интервентами». Листовки, объявления, плакаты и др. документы партий эсеров и кадетов 1905–1907, 1917–1918. Списки красноармейцев, погибших на Северном фронте в период гражданской войны.

Воспоминания политических ссыльных о пребывании в ссылке в Архангельской губернии. Воспоминания о забастовке рабочих Архангельских лесопильных заводов в 1904. Брошюра И.В. Богового «Как архангельские рабочие праздновали 1 Мая при царе» 1923. Очерк о революционном движении рабочих Архангельских лесопильных заводов 1929. Рукопись А.К. Петрова «Очерк из истории развития РСДРП в Архангельской губернии». Воспоминания А.В. Шестакова о жизни в Архангельске (детство, юность, начало революционной деятельности). Прокламации, воззвания, листовки Архангельского комитета РСДРП 1904–1908, 1917–1918. Воспоминания В.М. Дроздова о русско-японской войне, о падении Порт-Артура 1904–1905.

Воспоминания о возникновении партийных, комсомольских и пионерских организаций в Архангельской губернии. Воспоминания о деятельности Архангельского подпольного комитета РКП(б) в 1918–1920 гг. Очерки, воспоминания о женском, профсоюзном движении. Воспоминания о кулацко-эсеровском восстании в Вельском уезде в 1921. Фотолетопись Мезенской районной партийной организации 1920–1975 гг. (альбомы). Рукопись книги А.Н. Помеловой «Слово о женщинах Севера». Книга почёта Архангельского горкома КПСС 1972–1974.

Справки о развитии Архангельской губернии за 10 лет советской власти. Очерки, воспоминания, статьи о коллективизации сельского хозяйства Архангельской губернии. Рапорты и телеграммы трудящихся Архангельской области партийным съездам о трудовых успехах. Воспоминания И.К. Вылки о встречах с В.А. Русановым. Воспоминания о Г.Я. Седове. Рукопись книги С.И. Новикова «На передовых рубежах (историко-экономический очерк о развитии лесной промышленности Севера)». Биографии кандидатов в депутаты Верховного Совета СССР, Верховного Совета РСФСР, Архангельского областного Совета депутатов трудящихся. Рукопись книги И.Я. Проурзина «История Ненецкого национального округа». Списки жителей Архангельской области, награждённых орденом Ленина 1932–1967. Хроника действий руководства комитета по телевидению и радиовещанию Архангельского облисполкома в период путча 19 августа 1991. Рукопись книги Л.А. Бедановой «Герои Социалистического Труда – уроженцы и жители Архангельской области».

Личные документы, биографические справки на видных партийных, советских, хозяйственных руководителей, деятелей культуры и науки Архангельского Севера: С.А. Бергавинов, И.В. Боговой, А.А. Борисов, Х.С. Бостанже, А.А. Ванеев, Н.Н. Кузьмин, Р.П. Куликов, Н.В. Левачёв, С.П. Логинов, В.С. Мусинский, М.С. Новов, С.К. Попов, Д.А. Прокашев, П.П. Рассказов, Я.Я. Спрингис-Шипов, Я.А. Тимме, Ф.С. Чумбаров-Лучинский А.В. Шестаков и др.

Наградные листы Героев Советского Союза – уроженцев и жителей Архангельской области (фотокопии). Воспоминания участников Великой Отечественной войны 1941–1945 о боевых действиях на фронтах и в партизанских отрядах. Воспоминания тружеников тыла о работе в годы войны. Списки бойцов партизанских отрядов «Большевик», «Полярник», «Сталинец». Письма с фронтов Великой Отечественной войны.

Документы о пребывании в ссылке К.Е. Ворошилова, И.В. Джугашвили (Сталина), В.М. Скрыбина (Молотова) (подлинники, копии, фото).

VII. ФОТОДОКУМЕНТЫ. АУДИОВИЗУАЛЬНЫЕ ДОКУМЕНТЫ

КОЛЛЕКЦИЯ ФОТОДОКУМЕНТОВ

Ф. п- 3212, 6074 ед. уч., 13675 ед. хр., [1880]–2014, описи

В фонде содержатся фотодокументы по истории партийной и комсомольской организаций губернии–края–области, поступившие из Архангельских обкомов партии и комсомола, общественных организаций, газет «Правда Севера», «Северный комсомолец», «Архангельск», частных собраний. Фотодокументы представлены фотографиями и негативами. В 2004–2011 фонд подвергся переработке, было произведено усовершенствование описей. Все описи составлены в электронном виде.

Фотографии индивидуальные:

политических деятелей: Т. Антикайна, Н.А. Анцеловича, А.А. Вишнякова, Е.Т. Гайдара, М.А. Данилова, А.Г. Кузнецова, и других. Кандидатов в депутаты Государственной Думы РФ по Архангельскому избирательному округу 1999, 2001, 2003. Депутатов Верховного Совета РСФСР 8-го созыва от Архангельской области 1971;

делегатов партийных и комсомольских съездов, конференций, пленумов, заседаний, совещаний. Делегатов XXIII съезда КПСС от Архангельской областной организации 1966.

политических ссыльных 1900–1917: Е.Ф. Арманд, Н.Я. Артёмова, М.Ю. Ащенбреннера, И.С. Белостоцкого, М.И. Бечина и других. Членов подпольной большевистской организации в Архангельске: Н.А. Алексеева, Я.К. Алксниса, Ф.Э. Антыня, К.Е. Близниной, С.А. Закемовского, К.И. Теснанова, Я.А. Тимме и других. Членов первых

ячеек РКП (б) в Шенкурском уезде Архангельской губернии, участников интервенции и гражданской войны в уезде 1918;

местных партийных руководителей, членов партии и комсомола: Н.И. Березина, С.А. Бергавинова, И.В. Богового, И.М. Боховкина, А.А. Бронникова, Г.А. Душина, О.В. Нилова, К.А. Новикова, Б.В. Попова, Н.П. Рыбакова, П.И. Скидан, Я.Я. Спрингис-Шипова и других; Руководителей предприятий, организаций: Е.П. Егорова, А.А. Красноштана, Н.П. Львова и других;

участников Первой мировой войны 1914–1918, Февральской и Октябрьской революций 1917, Гражданской (в том числе на Онежском направлении Северного фронта) 1920–1924, Второй мировой войны 1939–1945, войны в Афганистане 1979–1989, Чеченской республике 1996: К.А. Авксентьевского, П.А. Агапитова, Дзарахохова Хаджи-Мурата, М.С. Кедрова, М.А. Кузнецова, И.Д. Папанина, К.И. Пронского, А.А. Тунгусова и других. Героев Советского Союза: П.Г. Акулова, Ф.И. Коржавина, А.А. Синникова и других. Участников I съезда Советов в Холмогорском уезде Архангельской губернии 1918, восстания в Архангелогородском полку 1918, восстания в 5-м Северном (белом) полку на Онеге Архангельской губернии 1919, личный состав 154-го Петроградского стрелкового полка 18-й стрелковой дивизии 1919. Командный состав 224-й Гатчинской стрелковой дивизии (сформирована на Онеге) Ленинградского фронта 1942. Членов секции участников гражданской войны на Севере 1918–1920 гг., проживающие в г. Ленинграде 1960–1970-х;

участников коллективизации и индустриализации, работников сельского хозяйства, промышленности, награждённых орденом Ленина, орденом Трудового Красного Знамени, орденом Знак Почёта. Передовиков, занесённых в Архангельскую областную Книгу почёта 1963. Участников совещания отличников государственной торговли Северного края, стахановцев 1936, Северного краевого слёта передовиков животноводства 1936;

научных работников, деятелей искусства, журналистов, священнослужителей, известных людей: С.И. Бестужева, Б.Д. Богомолова, В.Н. Булатова, В.Н. Бурчевского, Е.Е. Волосевич, К.П. Гемп, Ю.А. Гуськова, В.П. Панова, С.Н. Плотникова, В. Резицкого, А.А. Сметанина, И.М. Стегачёва, архимандрита Трифона и других. Участников гражданской комплексной экологической экспедиции на Новую Землю и Шпицберген 1992.

Групповые фотографии

участников съездов, конференций, пленумов, совещаний, партии и комсомола 1918–1991. Групп делегатов XV–XXIV Архангельской областных конференций КПСС 1968–1990. Делегатов I Коряжемской городской конференции КПСС 1985. Участников Архангельской областной конференции партии «Демократический выбор России» 1995, семинара демократических сил г. Архангельска 1995. Делегатов I–II Архангельских областных съездов женщин июль 1973, 1979. Аппаратов городских, уездных, волостных, краевых, областных комитетов партии и комсомола 1920–1991;

сессий Архангельского областного Собрания депутатов 1998–2000, аппаратов исполкомов Советов;

участников праздников, юбилеев, торжественных мероприятий, первомайских, октябрьских демонстраций, митингов, пикетов, 5-летия комсомольской организации на Севере 1924, прибытия крейсера «Аврора» и учебного судна «Комсомолец» в г. Архангельск 1930, праздника «День оленя» в Малоземельской тундре Ненецкого национального округа 1935, вручения ордена Ленина Архангельской области 1967, открытия монумента Победы («Вечный огонь») 1969, монумента «Доблестным защитникам Советского Севера 1918–1920 гг.» 1970. Дня Военно-морского флота 1974, 60-летия Архангельского горкома комсомола 1980, 35-летия со дня Победы в г. Архангельске (1980), 40-летия АЦБК 1980. Встреч участников революции 1917 года, гражданской войны на Севере 1918–1920, Великой

Отечественной войны 1941–1945, ветеранов КПСС и труда. Семей ветеранов. Десятилетия госархива ОПДФ АО 2001, 80-летия архивной службы Архангельской области 2002;

участников научных конференций, чтений, ассамблей, форумов. Участников первой арктической экспедиции на Землю Франца Иосифа 1929. Открытии выставки «Предыстория и история революции и интервенции на Севере», презентации книг Е.И. Овсянкина «Огненная межа» и сборника под редакцией В.И. Голдина «Заброшенные в небытие» 1997. Участников конференции «Краеведы и краеведение», посвящённой 160-летию Архангельского краеведческого музея 1997, выставки, посвящённой 60-летию первого конвоя на Севере 2001, Ломоносовских чтений 1980-е;

встреч, визитов государственных деятелей. Визита в г. Архангельск Великой княгини Елизаветы Фёдоровны 1913. Пребывания в г. Архангельске и области – Н.С. Хрущёва – первого секретаря ЦК КПСС, председателя Совета Министров СССР 1962, А.Я. Пельше – председателя Комитета партийного контроля при ЦК КПСС 1967, М.А. Яснова – председателя президиума Верховного Совета РСФСР 1967, П.Р. Поповича – лётчика-космонавта 1970, членов партии Народный авангард Коста-Рики 1971, А.А. Леонова – лётчика-космонавта ноябрь, декабрь 1971, Б.В. Петровского – министра здравоохранения СССР, академика [1972], Д.Ф. Устинова – секретаря ЦК КПСС [1965–1976], Л.И. Ровнина – министра геологии РСФСР 1984, М.С. Соломенцева – председателя комитета партийного контроля при ЦК КПСС 1984, В.В. Жириновского – лидера ЛДПР 1992, Б.Н. Ельцина – Президента России 1992, Е.Т. Гайдара – лидера партии «Демократический выбор России» 1995. Пребывания делегации ЦК КП Финляндии в г. Котласе–г. Коряжме (1964), делегации ГДР на СЛДК 1980. Встречи генерального секретаря ЦК КПСС Ю.В. Андропова с ветеранами КПСС и труда в г. Москве 1983;

политических ссыльных, членов первых революционных кружков в Архангельской губернии. Семей ссыльных;

участников Первой мировой 1914–1918, гражданской войн на Севере. Интервенции на Севере 1918–1919. Прибытия Северного экспедиционного корпуса Антанты в г. Архангельск 1919. Парада батальона имени Ройса Дайера (канадский капитан) в г. Архангельск на Соборной площади 1919. Видов островов Мудьюг и Иоканьга – ссыльнокаторжных тюрем 1918–1919. Экскурсий бывших заключённых на остров. Строительства памятника на Мудьюге. Экскурсий на остров 1950-е. Лагеря белогвардейцев для пленных на Кегострове в г. Архангельске 1919. Групп военных 18-й стрелковой дивизии на Северном фронте, 7-го боевого летучего, инженерного отряда, освобождавшего г. Шенкурск 1919. Видов военных кораблей. Иллюстраций к книге П.А. Рассказова «Записки заключённого» 1928;

участников Второй мировой войны 1939–1945. Партизанских отрядов на Карельском фронте 1942. Личного состава 5-го отдельного авиаполка гражданского воздушного флота 1942. Жителей г. Архангельска по подготовке укрытий от вражеской авиации 1941. Работы госпиталя в г. Архангельске 1941–1945. Работы в тылу 1939–1945. На фронтах действующей армии;

международных юношеских дней 1920. Комсомольских военных походов 1930. Студентов строительных отрядов Азербайджанского политехнического института на строительстве автодорог Архангельской области 1981;

индустриализации и коллективизации на Севере. Фотографии рабочих промышленных предприятий, виды северной деревни 1930. Строительства предприятий 1930–1960. Работы порта 1980;

фотографии памятников, достопримечательных мест, виды городов и посёлков;

Фотоальбомы, посвящённые большевистскому подполью в Архангельске 1915–1920, строительству в Архангельской области за 60 лет 1917–1977, г. Молотовска 1939, 40-летию интервенции на Севере 1960, 40-летию Устьянской комсомолки 1968, 50-летию Северного

флота 1983, награждению Архангельска орденом Ленина 1984, строительству канала «Двина–Юрос» 1931–1933, моста через реку Кузнечиху 1956, железнодорожного моста через реку Северную Двину 1965, Котласскому ЦБК 1975, Архангельскому ЦБК 1960, здравоохранению в Архангельске 1967–1969, профтехобразованию 1964, экспедиции в Индигу 1920, холмогорскому животноводству 1937–1940. Имеются также внутренние и внешние виды партийных зданий (Архангельского обкома, Новодвинского горкома, Няндомского Исакогорского, Устьянского райкомов партии). Фотографии слушателей курсов повышения квалификации партийных и советских работников 1960–1980.

АУДИОВИЗУАЛЬНЫЕ ДОКУМЕНТЫ 1982, 2002–2005

Ф. п- 8671, 15 ед. хр. 1982, 2002–2005, описи.

Сформирован в 2005 в связи с празднованием 60-летней годовщины Великой Отечественной войны 1941–1945 гг.

Фонодокументы граммофонной записи колокольные звоны Архангельского музея деревянного зодчества в исполнении И.В. Данилова; *фонодокументы в магнитной записи* – воспоминания участников, ветеранов, работников тыла о Великой Отечественной войне 1941–1945 О.И. Антуфьевой, В.К. Басина, А.Г. Архиповой, Т.Ф.Калашниковой Л.Д. Тепляковой, М.И. Степаненко (Терентьевой), Л.И. Черняевой, Ж.Д. Замятиной (о своём отце–комиссаре партизанского отряда «Полярник» Д.Г. Майзере); *видеодокументы* – презентация книги «Война. Запечатлённые дни: 1941–1942 гг.», юбилей Л.И. Черняевой – Почётного гражданина г. Северодвинска, ветерана–краеведа, также имеется видеосъёмка у неё дома; *электронные документы*: базы данных «Имена жертв политических репрессий СССР – более 1340000 имён», «Партизанские отряды, «Мститель», «Сталинец», «Большевик», «Полярник», действовавших в 1942–1944 гг. в Карелии», «Административное деление СССР и РСФСР 1939–1945 гг.», «Постарайтесь вернуться назад...» (Книга памяти Архангельской области), документы и справочники по истории политического террора СССР, сборник песен, посвящённых г. Северодвинску, снимки кандидатов в депутаты Государственной Думы ФС РФ 4-го созыва 2003, сотрудников Отдела ДСПИ ГААО 2005, природы Арктики.

Все документы имеют сопроводительные аннотации.

НАУЧНО-СПРАВОЧНАЯ БИБЛИОТЕКА

1921 экз. книг и брошюр, 1328 экз. журналов, 358 компл. газет, начало XX в. — 2012; систематический каталог, алфавитный указатель книг, газет и журналов.

Библиотека комплектовалась в основном из изданий, собранных истпартами, книг и брошюр, поступивших из партийных органов, а также за счёт подписки.

Книжный фонд

Сочинения деятелей коммунистической партии – В.И. Ленина (изданные в 1923–1925, 1925–1927; IV изд.), И.В. Сталина, изданные в 1949–1951, серия книг «Ленинская библиотечка» (1935), «Ленинский сборник» (1924, 1925–1927, 1933–1934).

Публикации документов центральных органов государственной власти (Сборник декретов, 1917–1918 гг. М., 1920; Декреты советской власти. М., 1967; отдельные сборники постановлений Совмина СССР).

Статистические сборники (Народное хозяйство СССР: Стат. сборник. М., 1956; Народное хозяйство РСФСР в 1960 г.: Стат. ежегодник ЦСУ СССР. М., 1961; РСФСР за 50 лет: Стат. сборник. М., 1967 и др.).

Официальные издания документов центральных партийных органов. Программные документы партии. Стенографические отчёты, резолюции, протоколы и материалы съездов партии (II–VI, IX–XII, XIV, XV. М., 1920–е гг.; II–VI, VIII–X, XV–XII. М., 1930–е гг.; II, III, XX, XXII–XXVII. М., 1950–1980-е гг.). Протоколы, стенографические отчёты, резолюции партийных конференций (VII. М., 1934; VIII. М., 1934; IX. М., 1972; X. М., 1933; XV. М., 1927; XVII. М., 1932, 1934; XIX. М., 1988).

Публикации документов местных партийных органов. Стенографический отчёт I (1929), решения II (1930), материалы III (1932) Северных краевых конференций.

Материалы партийной статистики. Материалы по статистике личного состава Р.К.П. в 1920 г. М., 1921; Всероссийская перепись членов Р.К.П. 1922 г. Вып. 1–4. М., 1922; Всесоюзная партийная перепись 1927. Вып. 5, 7, 8. М., 1927; Достижения Советской власти за 40 лет в цифрах. М., 1957.

Сборники документов: Всесоюзная коммунистическая партия большевиков в резолюциях и решениях съездов, конференций и пленумов ЦК (1898–1932) ч. 2. М., 1933; Всесоюзная коммунистическая партия большевиков в резолюциях и решениях съездов, конференций и пленумов ЦК (1898–1935) ч. 1. М., 1936.

Работы и публикации документов по истории партии и революционного движения: сборники документов; хроники; воспоминания деятелей коммунистической партии и советского государства, участников гражданской войны; монографии и сборники статей (в т. ч. по истории партийных организаций областей и республик РСФСР и СССР). Биографии В.И. Ленина и других деятелей партии.

Литература по истории комсомола: сборники документов; монографии по истории региональных комсомольских организаций.

Книги по истории революционного движения и установления советской власти в Архангельской губернии («Установление советской власти в Архангельской губернии», Архангельск, 1956; «Пламенное слово борцов революции: Листовки архангельских большевиков 1903–1917 г.», Архангельск, 1972, Ветошкин М.К. «Революция и гражданская война на Севере: Очерки по истории борьбы за власть и организации советской власти и коммунистической партии на Севере», Вологда, 1927; Чуев В.П. «Архангельское подполье», Архангельск, 1968; «В боях за Север», Архангельск, 1930; «Незабываемые имена», Архангельск, 1979 и др.).

Работы и публикации документов по истории областной партийной организации: Страницы истории Архангельской областной партийной организации. Архангельск, 1965; Этапы большого пути. К пятидесятилетию Великого Октября. Архангельск, 1967; В краю северном. Архангельск, 1969; Очерки истории Архангельской организации КПСС. Архангельск, 1970; Архангельская областная организация КПСС в цифрах. 1917–1981. Архангельск, 1982.

Издания комсомольских документов союзного, регионального и районного уровней. ВЛКСМ в резолюциях его съездов и конференций 1918–1928. М., Л., 1929; Сборники постановлений ЦК ВЛКСМ за 1947–1948, 1954–1957, 1958–1960, 1961, 1963.

Литература по истории Архангельской комсомольской организации (Овсянкин Е.И. Архангельский комсомол в первые годы Советской власти (1918–1920). Архангельск, 1958; Архангельская областная комсомольская организация в цифрах и фактах. Архангельск, 1972; Молодость моря. Очерки истории комсомольской организации Северного ордена Ленина морского пароходства (1923–1973 гг.). Архангельск, 1973; Из истории Соломбальской районной комсомольской организации. Архангельск, 1980.

Работы по истории социально-экономического развития края. Селезнёв С.А. Очерки хозяйства Северного края. Архангельск, 1931; Трофимов П.М. Белов Н.А. Деревообрабатывающая промышленность Архангельской области. Архангельск, 1954; Коллективизация сельского хозяйства в Северном районе (1927–1937 гг.): Документы и материалы. Вологда, 1964; Промышленность Архангельской области за 50 лет Советской власти. Архангельск, 1967; История индустриализации Северного района. Архангельская, Вологодская и Коми АССР. 1926–1941 гг. Архангельск, 1970.; Овчинников В.П. Соколов Г.М. Север индустриальный. Архангельск, 1979; Архангельская область в период восстановления народного хозяйства. 1921–1925. Архангельск, 1980.

Местная статистическая литература (Статистический ежегодник Архангельской губернии 1916 г. Архангельск, 1918; Статистические сборники по Архангельской губернии за 1917–1924, 1926, 1927, 1929–1933; Долговечность и смертность населения Севера Европейской части РСФСР в 1926–27 году по сравнению с 1896–1897 годом. Вологда, 1931; Всероссийская сельскохозяйственная и поземельная перепись 1917 года по Архангельской губернии. Вып. 1, 2. Архангельск, 1919, 1920).

Литература по истории Великой Отечественной войны 1941–1945: Архангельская область в годы Великой Отечественной войны. Архангельск, 1975; Северяне – победе: Воспоминания ветеранов Великой Отечественной войны. Архангельск, 1980; Книга памяти. 1994; Поморский мемориал: Книга памяти жертв политических репрессий. Архангельск, 1999; Война. Запечатлённые дни: 1941–1942. Дневники и документы. Архангельск, 2005. Издания справочно-энциклопедического характера: Большая Советская Энциклопедия (1929), Малая Советская Энциклопедия (1928), Энциклопедический словарь издания Б.А. Введенского, Толковый словарь русского языка Д.Н. Ушакова. Путеводители по фондам архивов.

Журнальный фонд

Журналы, изданные центральными партийными, советскими органами и организациями: «Известия ЦК КПСС» (1989–1991).

Политические и исторические журналы: «Каторга и ссылка» (1922–1925, 1927, 1929, 1933, 1935), «Пролетарская революция» (1921–1931, 1933–1935, 1940), «Известия Архангельского общества изучения Русского Севера» (1917 – № 3–12, 1918 – № 10–12, 1919 – № 1–9), «Советские архивы» (1969–1990), «Отечественные архивы» (1991–1999), «Вопросы истории КПСС» (1972–1989, 1991).

Журналы, изданные местными партийными и советскими органами: «Блокнот агитатора» (1948–1959), «Большевистская мысль» (журнал Севкрайкома ВКП(б), 1925–1941), «Вестник Архангельской кооперации» (1922), «Вестник политической информации» (1966–1990), «В помощь парторгу» (журнал Севкрайкома ВКП(б), 1932), «Ленинцы» (журнал Архангельской губернской советско-партийной школы им. В.И. Ленина, 1922–1925), «Рабочее звено» (журнал Архангельского губкома РКП (б), 1923–1924), «Хозяйство Севера» (журнал плановой комиссии Северного края, 1924–1931, 1933–1936), «Север» (1923, 1924, 1927–1928).

Газетный фонд

Центральные газеты: «Голос России» (1922), «За Родину» (1919), «За Россию» (1919), «Наша война» (1919–1920), «Правда» (1918–1923, 1925, 1927).

Местные газеты: «Архангельская правда» (1918 – №№ 1–13), «Вестник временного правительства Северной области» (1918–1920), «Воля Севера» (1917), «Двинской прибой» (1923), «Известия Архангельского совета рабочих, крестьянских и красноармейских депутатов и губкома РКП (б)» (1917–1918), «Северная деревня» (1924–1929), «Северная коммуна» (1930–1933), «Трудовой Север» (1922).

Районные газеты: «Известия Яренского уездного Совета крестьянских депутатов» (1919), «Каргопольская коммуна» (1919–1920), «Красная Онега» (1922–1924), «Шенкурская советская газета» (1918.), «Юный холмогорец» (11 января 1922, № 4).

ПРИЛОЖЕНИЯ

1. Краткая справка об изменениях административно-территориального устройства и сети партийных и комсомольских органов на территории Архангельской губернии – Северной области – Северного края – Архангельской области начало XX–1992*

Первые *марксистские кружки* возникли на архангельских лесозаводах в конце XIX–начале XX вв. по инициативе и при содействии политических ссыльных социал-демократов. Затем такие же кружки организовались в Архангельском резервном батальоне, среди приказчиков и учителей Архангельска, в железнодорожных мастерских станции Исакогорка. Для координации их работы был избран *Рабочий комитет*.

В конце 1903 возник Архангельский комитет РСДРП. Параллельно была образована самостоятельная меньшевистская «Группа социал-демократов Дальнего Севера», через год прекратившая своё существование. На III съезде РСДРП в апреле 1905 *Архангельский комитет РСДРП* был утверждён в правах полноправного комитета. В 1905–1906 кроме Архангельской городской социал-демократической организации свои *группы* имелись в *Онеге, Мезени, Кемии*. После поражения революции 1905–1907 наступил период реакции. В сентябре 1907 были арестованы члены Архангельского комитета РСДРП. Комитет перестал существовать. Работа по восстановлению архангельской социал-демократической организации началась уже в 1908. В том же году был восстановлен и руководящий орган – *Социал-демократическая рабочая группа*. В 1910–1914 в Архангельске действовала небольшая по численности большевистская организация, а на заводах, в порту, среди приказчиков – социал-демократические ячейки. Кроме того, *группы РСДРП существовали в Ижме, Кемии, Керети, Ковдино, Мезени, Онеге, Пинеге, Суре, Усть-Цильме. Сильная группа действовала на печорском лесозаводе «Стелла Поляре».*

После начала Первой мировой войны прекратили существование почти все социал-демократические организации в Архангельской губернии, кроме Печорского уезда, где существовали две большевистские группы.

В начале февраля 1916 руководители Печорской социал-демократической группы и приехавшие в Архангельск латышские рабочие, на совместном собрании, приняли решение о создании архангельской большевистской партийной организации – «*Северной латышской группы РСДРП*», которая была разделена на три кружка: один объединял членов партии, работавших в городе, второй – в порту Бакарица, третий – на печорском лесозаводе «Стелла Поляре».

На 1 января 1917 в состав *Архангельской губернии* входило девять уездов: Александровский (он же Кольский или Мурманский), Кемский, Онежский, Архангельский, Холмогорский, Пинежский, Мезенский, Печорский и Шенкурский. Вологодская губерния состояла из десяти уездов: Вологодского, Вельского, Грязовецкого, Кадниковского, Тотемского, Великоустюгского, Никольского, Сольвычегодского, Усть-Сысольского, Яренского.

Сразу же после Февральской революции архангельские большевики, вышедшие из подполья, приступили к оформлению своей легальной организации. Архангельская организация РСДРП оформилась в марте 1917 как объединённая. На первом собрании был избран комитет партии и принят устав. *Организации РСДРП были на Бакарице, в Исакогорке и Соломбале.*

*31 Подробнее см. «Административно-территориальное деление Архангельской губернии и области в XVIII–XX веках». Справочник. Архангельск, 1997.

30 мая (12 июня) 1917 на общем собрании Архангельской организации РСДРП архангельские большевики, не сумев справиться с разногласиями с меньшевиками, официально заявили о своём решении отделиться.

10 (23) июня 1917 состоялось организационное собрание членов РСДРП (большевиков) и избран Архангельский комитет РСДРП(б).

В мае 1918 состоялась первая общегородская *Архангельская* конференция РКП (большевиков), был избран *городской комитет партии*³². В этом же месяце первая *ячейка* коммунистов начала работать в *Холмогорах*. Ещё раньше, в апреле 1918, в *Онеге* возникла городская ячейка большевиков, созданная демобилизованными солдатами. Активно действовали большевики в *Шенкурском уезде*. Однако большевики в этот период не были объединены в губернском масштабе, не существовало ни уездных, ни губернского партийных комитетов³³.

Постановлением президиума Архангельского губисполкома от 2 марта 1918 из шести волостей Мезенского уезда и двух волостей Яренского уезда Вологодской губернии образован десятый уезд – Усть-Вашский с центром в с. Усьвашка. 2 апреля 1918 была создана *Устьвашская уездная партийная организация*³⁴.

На основании I Вологодского губернского съезда Советов и съездов Советов пяти Северо-восточных уездов постановлением НКВД от 24 июля 1918 из Вологодской губернии выделилась *Северо-Двинская губерния* в составе Великоустюгского, Никольского, Сольвычегодского, Усть-Сысольского и Яренского уездов с центром в г. Великий Устюг.

2 августа 1918 в Архангельске произошёл белогвардейский переворот, в город вошли интервенты. Часть губернии перешла под их власть. Накануне, 1 августа 1918, *Архангельский городской комитет РКП(б)* эвакуировался из Архангельска в Вологду. В Архангельске действовал подпольный *городской комитет партии*. В августе 1918 оформились *Вельская, Каргопольская, Шенкурская, Онежская, Пинежская, Сольвычегодская уездные партийные организации*. Их объединил *Архангельский губернский комитет партии*, созданный 26 февраля 1919 на организационном собрании, состоявшемся в Вологде. В его состав вошли Я.А. Тимме, В.И. Суздальцева и С.К. Попов. Первым председателем Архангельского губкома партии стала В.И. Суздальцева. 13–14 июля 1919 в Шенкурске состоялась первая Архангельская губернская конференция РКП(б), окончательно закрепившая структуру и направления деятельности губернской партийной организации. В

³² *Архангельский городской комитет партии*: **Архангельский уездно-городской комитет** образован на I Архангельской уездно-городской конференции РКП(б) 29–31 мая 1920. Вся работа укома велась аппаратом Архангельского губернского комитета РКП(б). В связи с образованием Архангельского уездного комитета РКП(б) и слиянием Архуездгоркома с Архгубкомом РКП(б), Архуездгорком прекратил своё существование. Последнее заседание бюро Архуездгоркома РКП(б) состоялось 16 августа 1920. **Архангельский городской районный комитет** образован 4 декабря 1920. I Архангельская городская районная конференция РКП(б) состоялась 2–4 апреля 1921. Райком именовался Архангельский Центральный, с мая 1932 – Октябрьский. 15 апреля 1932 бюро Северного краевого комитета ВКП(б) приняло постановление о «Реорганизации Архангельского и Маймаксанского райкомов ВКП(б) и создании Архангельского горкома и райкомов ВКП(б)». **Архангельский горком партии** был создан на I-й Архангельской городской партийной конференции 13 мая 1932. *Районные комитеты г. Архангельска*: **Бакарицкий** (1920–1921), **Исакогорский** (1918–1991), **Ломоносовский** (1940–1991), **Маймаксанский** (1921–1955), **Октябрьский** (1920–1991), **Первомайский** (1932, 1936–1955), **Пролетарский** (1932–1952), **Соломбальский** (1920–1922, 1932–1991).

³³ См. «Отчёт о партийной работе в Архангельской губернии за период март 1917–март 1919». ГААО. Отдел ДСПИ. Ф.п- 1. Оп.1. Д.30. Л.5-20.

³⁴ ГААО. Отдел ДСПИ. Ф.п- 1279. Оп.1. Д.5. Л.6, 12.

работе конференции принимали участие *Шенкурская, Онежская, Пинежская, Холмогорская и Печорская уездные парторганизации*³⁵.

В 1918 часть Александровского уезда Архангельской губернии была передана Финляндии. Оставшаяся часть уезда согласно постановлению ВЦИК от 13 июня 1921 стала самостоятельной Мурманской губернией.

В мае 1919 в состав Вологодской губернии включён Каргопольский уезд Олонецкой губернии. Постановлением ВЦИК от 8 июня 1920 образована Карельская трудовая коммуна (с 1923 – Карельская АССР), к которой отошёл Кемский уезд Архангельской губернии.

22 августа 1921 постановлением ВЦИК образована автономная область Коми, куда вошли часть Печорского уезда Архангельской губернии, а также Усть-Сысольский уезд и часть Яренского уезда Северо-Двинской губернии. В феврале 1922 оставшаяся часть Яренского уезда влилась в Сольвычегодский уезд Северо-Двинской губернии.

Декрет ВЦИК от 6 февраля 1922 утвердил постановления президиума Архангельского губисполкома и объединённого пленума Мезенского и Усть-Вашского уездисполкомов от 10 сентября 1921 об упразднении Усть-Вашского уезда и включении его территории в состав Мезенского уезда. Соответственно Устьвашская уездная партийная организация была ликвидирована по постановлению президиума Архангельского губкома РКП(б) в 1922³⁶.

В Северо-Двинской губернии по постановлению ВЦИК от 18 апреля 1924 было отменено уездное и волостное деление и проведено районирование³⁷. Вместо 3 уездов (Сольвычегодского, Великоустюгского и Никольского) образованы 18 районов. Границы губернии остались без изменений. В связи с новым территориальным делением бюро Северо-Двинского губкома РКП(б) 2 мая 1924 приняло решение о реорганизации уездных комитетов партии в районные. Были созданы: Верхнетоемский, Вилегодский, Котлаский, Красноборский, Ленский, Сольвычегодский, Черевковский и другие райкомы партии³⁸.

Постановлением президиума ВЦИК от 25 мая 1925 упразднён Емецкий уезд, все его волости влиты в Архангельский уезд Архангельской губернии. Архангельская уездная партийная организация объединена с Емецкой уездной организацией³⁹.

Постановлением президиума ВЦИК от 7 февраля 1927, утвердившим постановление президиума Архангельского губисполкома от 4 февраля 1927, Пинежский уезд упразднён с включением его территории в состав Архангельского уезда. Архангельская уездная партийная организация объединена с Пинежской уездной организацией⁴⁰.

Архангельский губернский комитет ВКП(б) направлял деятельность городских и уездных партийных комитетов. В свою очередь горкомы и укомы объединяли первичные партийные организации, которые имели различные организационные формы: ячейки, группы, комитеты, фракции. Сельские ячейки на территориях волостей объединялись в волостные партийные организации во главе с *волостными комитетами* (волкомами). Волкомы входили в уездные парторганизации и подчинялись укомам.

На 1 января 1929 в Архангельскую губернскую организацию ВКП(б) входили: Архангельская городская районная, Исакогорская районная г. Архангельска, Маймаксанская районная г. Архангельска, Архангельская, Мезенская, Онежская, Печорская, Шенкурская уездные партийные организации, Партийный коллектив Соловецких островов.

³⁵ ГААО. Отдел ДСПИ. Ф.п- 1. Оп.1. Д.24.

³⁶ См. постановление президиума Архангельского губкома РКП(б) от 1 августа 1921 «О слиянии Устьвашской и Мезенской уездных партийных организаций». ГААО. Отдел ДСПИ. Ф.п- 1. Оп.1. Д.304. Л.106.

³⁷ Районирование в Северо-Двинской губернии происходило и в 1919. См. предписание Северо-Двинского губкома РКП(б) от 5 декабря 1919 «О разбивке Сольвычегодского уезда на районы для образования райкомов партии». ГААО. Отдел ДСПИ. Ф.п-443. Оп.1. Д.1. Л.67.

³⁸ Путь борьбы и созидания: Хроника Вологодской организации КПСС, 1895-1937. Кн.1 Архангельск. С.163.

³⁹ См. протокол пленума Архангельского укома РКП(б) от 3 июля 1925. ГААО. Отдел ДСПИ. Ф.п- 7. Оп.1. Д.129. Л.63об.

⁴⁰ ГААО. Отдел ДСПИ. Ф.п- 1. Оп.1. Д.1770. Л.1-14.

В 1929 в стране вводилось новое административное деление: упразднялись губернии, уезды, волости – создавались края, области, округа, районы⁴¹.

Постановлением ВЦИК от 14 января 1929 образован *Северный край*. В его состав вошли Архангельская, Вологодская, Северо-Двинская губернии и Коми автономная область. Центром края стал город Архангельск. 14–19 августа 1929 состоялась I Северная краевая конференция, избравшая *Северный краевой комитет ВКП(б)*⁴².

По постановлению президиума ВЦИК «О составе округов и районов Северного края и их центрах» от 15 июля 1929 были созданы: Архангельский, Вологодский, Няндомский, Северо-Двинский и Ненецкий автономный округа, автономная область Коми, а также как отдельная административная единица подчинения непосредственно Севкрайисполкому, – острова Белого моря и Северного Ледовитого океана. Соответственно были созданы *окружные партийные организации*⁴³: Архангельская 2-6 августа 1929, Вологодская 25-30 июля 1929, Няндомская 25-28 июля 1929, Ненецкая 10-13 января 1929, Северо-Двинская 26-30 июля 1929. Постановлением ВЦИК от 15 июля 1929 утверждён также состав районов Северного края и автономной Коми области и их центров. В период с конца июня по 7 июля 1929 прошли районные партийные конференции, сформировавшие райкомы⁴⁴.

1. Районы по Архангельскому округу: Архангельский, Березницкий, Емецкий, Каргопольский, Карпогорский, Лешуконский, Мезенский, Онежский, Пинежский, Плесецкий, Приморский, Холмогорский, Чекуевский.

2. По Вологодскому округу: Вологодский, Вожегодский, Грязовецкий, Кокшенгский, Кубено-Озерский, Леденгский, Свердловский, Сямженский, Толшменский, Тотемский, Усть-Кубинский, Харовский, Чебсарский, Шуйский.

3. По Ненецкому национальному округу: Канино-Тиманский, Ненецкий. (В сентябре 1929 на территории округа создано три района: Канино-Тиманский, Большеземельский и Пустозерский).

4. По Няндомскому округу: Вельский, Верховажский, Каргопольский, Коношский, Няндомский, Приозёрный, Ровдинский, Устьянский, Шенкурский.

5. По Северо-Двинскому округу: Великоустюгский, Верхнетоемский, Вилегодский, Вохомский, Кичменгско-Городецкий, Котласский, Красноборский, Лальский, Ленский, Никольский, Опаринский, Подосиновский, Рослятинский, Сухонский, Черевковский.

6. По автономной Коми области: Ижмо-Печорский, Прилузкий, Сторожевский, Сысольский, Удорский, Устьвымский, Устькулойский, Устьсысольский, Устьцилемский.

По постановлению ЦИК и СНК от 23 июля 1930 окружное деление было ликвидировано, районы трёх округов (Архангельского, Няндомского, Северо-Двинского) стали районами Северного края. Партийные структуры окружного уровня были упразднены⁴⁵. Изменения не коснулись Ненецкого национального округа как национальной единицы. Права автономной области Коми были сохранены в полном объёме. Сохранялась и

⁴¹ См. постановление секретариата Севкрайкома ВКП(б) от 22 мая 1929 «О порядке ликвидации волкомов, укомов, губкомов ВКП(б) в связи с районированием Северного края». ГААО. Отдел ДСПИ. Ф.п- 290. Оп.1. Д.23. Л.21-22.

⁴² ГААО. Отдел ДСПИ. Ф.п- 290. Оп.1. Д.5.

⁴³ См. постановление бюро Севкрайкома ВКП(б) от 6 мая 1929 «О границах края и районно–окружной сетке». ГААО. Отдел ДСПИ. Ф. п- 290. Оп.1. Д.14. Л.19-20.; постановление бюро от 8 мая 1929 «О составе окрпартбюро и оргкомиссии». Там же. Л.27-28.; постановление бюро от 4 июня 1929 «О построении партийной сети в крае». Там же. Л.37.

⁴⁴ См. постановление бюро Севкрайкома ВКП(б) от 8 мая 1929 «Сроки проведения съездов и конференций в крае». ГААО. Отдел ДСПИ. Ф.п- 290. Оп.1. Д.14. Л.31-32.; постановление бюро Севкрайкома ВКП(б) от 15 июля 1929 «О сроках созыва окружных партконференций в крае». Там же. Л.68.

⁴⁵ См. постановление бюро Севкрайкома ВКП(б) от 9 июля 1930 «О ликвидации округов». ГААО. Отдел ДСПИ. Ф.п- 290. Оп.1. Д.357. Л.33-34.

сеть районов, за исключением Архангельского, который был ликвидирован по постановлению ЦИК СССР от 10 февраля 1931: большая часть сельсоветов и рабочих посёлков отошла к Архангельскому сельсовету, а другие разделены между Холмогорским и Приморским районами.

По постановлению ВЦИК от 30 июля 1931 ликвидировались 10 районов: *Верховажский* (влился в Вельский), *Коношский* (влился в Няндомский), *Красноборский* (влился в Котласский, Черевковский), *Ровдинский* (влился в Шенкурский), Рослятинский (влился в Леденгский), Сямженский (влился в Тотемский, Харовский), Толшменский (влился в Тотемский, Шуйский), *Чекуевский* (влился в Онежский, Плесецкий), Кокшенгский и Сухонский районы объединились во вновь образованный Нюксенский район. В связи с изменением административно-территориального устройства постановлением секретариата Севкрайкома ВКП(б) от 5 августа 1931, упразднены райкомы ВКП(б) этих районов⁴⁶.

Постановлением ВЦИК от 25 января 1935 утверждена новая сеть районов Северного края. В состав края вошли 65 районов. Были восстановлены *Верховажский, Коношский, Красноборский, Ровдинский, Рослятинский, Сямженский*. Соответственно 3 февраля 1935 постановлением бюро Севкрайкома ВКП(б) восстановлены райкомы партии этих районов⁴⁷.

5 декабря 1936 Северный край преобразован в *Северную область* (из его состава выделилась автономная область Коми, преобразованная в Коми АССР). *Северный областной комитет ВКП(б)* был избран на I-й Северной областной конференции ВКП(б), состоявшейся 5–14 июня 1937⁴⁸. Северная область была упразднена по постановлению ЦИК СССР от 23 сентября 1937, на её территории образованы Архангельская и Вологодская области. Функции Северного областного комитета ВКП(б) были переданы *Архангельскому областному комитету ВКП(б)* 3–5 октября 1937 на первом пленуме Архангельского обкома ВКП(б)⁴⁹.

В составе Архангельской областной партийной организации остались райкомы: *Березниковский, Вельский, Верхнетоемский, Вилегодский, Емецкий, Каргопольский, Карпогорский, Коношский, Котласский, Красноборский, Лальский, Лешуконский, Ленский, Мезенский, Няндомский, Онежский, Опаринский, Пинежский, Плесецкий, Подосиновский, Приморский, Приозёрный, Ровдинский, Устьянский, Холмогорский, Черевковский, Шенкурский*. Центр – город Архангельск. В составе Архангельской области оставался и *Ненецкий национальный округ*.

Указом президиума Верховного Совета РСФСР от 11 августа 1938 рабочий посёлок Судострой пригородной зоны Архангельска преобразован в г. Молотовск. *Молотовский горком партии* образован 13 января 1941⁵⁰.

Указом президиума Верховного Совета РСФСР от 21 ноября 1938 образован Сольвычегодский район. *Сольвычегодский райком партии* восстановлен 14 января 1939⁵¹.

Указом президиума Верховного Совета РСФСР от 17 февраля 1940 г. Котлас отнесён к категории городов областного подчинения. Постановлением бюро Архангельского обкома КПСС от 22 февраля 1940 Котласский горком КПСС был выделен из состава Котласского райкома КПСС⁵².

⁴⁶ См. постановление бюро Севкрайкома ВКП(б) от 5 августа 1931 «О порядке ликвидации райкомов в ликвидируемых районах». ГААО. Отдел ДСПИ. Ф.п- 290 Оп.1. Д.925. Л.10, 17, 18.

⁴⁷ См. постановление бюро Севкрайкома ВКП(б) от 3 февраля 1935 «Об административном составе и центрах новых районов Северного края» ГААО. Отдел ДСПИ. Ф.п- 290. Оп.2. Д.282. Л.63, 74 об.-75 об.

⁴⁸ ГААО. Отдел ДСПИ. Ф.п- 296. Оп.1. Д.4.

⁴⁹ ГААО. Отдел ДСПИ. Ф.п- 296. Оп.1. Д.22. Л.17-21.

⁵⁰ ГААО. Отдел ДСПИ. Ф.п- 1320. Оп.1. Д.1. Л.1.

⁵¹ ГААО. Отдел ДСПИ. Ф.п- 1316. Оп.1. Д.82. Л.1.

⁵² ГААО. Отдел ДСПИ. Ф.п- 296. Оп.1. Д.689. Л.55.

Указами президиума Верховного Совета РСФСР: 1) от 22 февраля 1940 Березниковский район переименован в Виноградовский; 2) от 17 декабря 1940 образован Беломорский район с центром в с. Уна из части территории Онежского и Приморских районов. *Беломорский райком партии* образован 15-16 марта 1941⁵³.

Указом президиума Верховного Совета РСФСР от 25 октября 1940 пос. Воркута Большеземельского района Ненецкого национального округа, основанный в 1931, передан в состав Усть-Усинского района Печорского округа Коми АССР.

В 1940 Указом президиума Верховного Совета РСФСР из Архангельской области в состав Кировской области преданы три района (Опаринский, Лальский, Подосиновский).

Указом президиума Верховного Совета РСФСР от 12 февраля 1944 на территории Соловецких островов образован Соловецкий островной совет с подчинением Архангельскому областному Совету депутатов трудящихся.

Указом президиума Верховного Совета РСФСР от 24 декабря 1949 в состав Вилегодского района переданы населённые пункты Большой и Малый Лекваж Лальского района Кировской области.

Указом президиума Верховного Совета РСФСР от 24 декабря 1952 в составе области образован Архангельский район, в который вошли сельсоветы, подчинявшиеся ранее Архангельскому городскому Совету депутатов трудящихся. *Архангельский сельский райком партии* образован 12-13 декабря 1953⁵⁴. Указом президиума Верховного Совета РСФСР от 7 октября 1955 и решением облисполкома от 13 октября 1955 Архангельский район⁵⁵ упразднён с включением его территории в состав Приморского района.

Указом президиума Верховного Совета РСФСР от 22 июля 1954 и решением облисполкома от 26 мая 1954 о. Колгуев включён в состав Ненецкого национального округа.

Указами президиума Верховного Совета РСФСР из Вологодской области в состав Каргопольского и Устьянского районов преданы соответственно: 1) от 12 декабря 1955 с/с Кречетовский и Чепецкий Чарозерского района; 2) от 10 мая 1956 пос. Илеза Тарногского района.

Указом президиума Верховного Совета РСФСР от 12 сентября 1957 г. Молотовск переименован в Северодвинск. Соответственно Молотовский горком партии был переименован в *Северодвинский горком партии*.

Указом президиума Верховного Совета РСФСР от 30 сентября 1958 упразднены районы: 1) Беломорский⁵⁶ с передачей территории Онежскому и Приморскому районам; 2) Сольвычегодский⁵⁷ – Котласскому району.

Бюро Ненецкого окружкома КПСС и исполком Ненецкого окружного Совета депутатов трудящихся в своём совместном постановлении от 23 июля 1959 признали целесообразным упразднить районы в округе. Постановлением бюро Архангельского обкома КПСС от 1 сентября 1959 были ликвидированы Амдерминский, Большеземельский, Канино-Тиманский райкомы и Нарьян-Марский горком партии⁵⁸.

⁵³ ГААО. Отдел ДСПИ. Ф.п- 1600. Оп.1. Д.2. Л.1-14.

⁵⁴ ГААО. Отдел ДСПИ. Ф.п- 282. Оп.1. Д.23. Л.1.

⁵⁵ Последнее заседание бюро Архангельского сельского райкома КПСС состоялось 28 октября 1955. ГААО. Отдел ДСПИ. Ф.п- 282. Оп.1. Д.54. Л.139-142.

⁵⁶ Последнее заседание бюро Беломорского райкома КПСС состоялось 7 октября 1958. ГААО. Отдел ДСПИ. Ф.п- 1600. Оп.1. Д.445. Л.125-126.

⁵⁷ Последнее заседание бюро Сольвычегодского райкома КПСС состоялось 16 октября 1958. ГААО. Отдел ДСПИ. Ф.п- 1316. Оп.1. Д. 364. Л.112-113.

⁵⁸ См. постановление бюро Архангельского обкома КПСС от 1 августа 1959 «О предложениях Ненецкого окружкома КПСС и окрисполкома по упразднению районов в округе». ГААО. Отдел ДСПИ. Ф.п- 296. Оп.3. Д.357. Л. 77, 79-80, 107-113.

Указом президиума Верховного Совета РСФСР от 23 сентября 1959 и решением облисполкома от 15 сентября 1959 упразднены районы: 1) Емецкий⁵⁹ с передачей территории Холмогорскому району; 2) Карпогорский⁶⁰ - Пинежскому 3) Ровдинский⁶¹ - Вельскому и Шенкурскому и 4) Черевковский⁶² - Верхнетоемскому, Красноборскому и Устьянскому районам.

Указом президиума Верховного Совета РСФСР от 23 ноября 1959 в состав Коми АССР переданы рабочие пос. Хальмер-Ю и Цементнозаводский с прилегающей к ним территорией залегания угольного пласта, в связи с чем 23 февраля 1960 принят Указ президиума Верховного Совета РСФСР «О частичном изменении границы между Коми АССР и Архангельской областью».

Указом президиума Верховного Совета РСФСР от 1 сентября 1960 населённый пункт при воинской части с/с Кочмасского Плесецкого района отнесён к категории рабочих посёлков с присвоением наименования Мирный, указом президиума Верховного Совета РСФСР от 2 февраля 1966 в связи со строительством космодрома Плесецк преобразован в закрытый город областного подчинения. *Мирненский горком партии* образован 28 января 1967⁶³.

Указом президиума Верховного Совета РСФСР от 1 февраля 1963 «Об укрупнении сельских районов и образовании промышленных районов Архангельской области» и решением облисполкома от 9 февраля 1963 образованы: 1) шесть промышленных районов - Вельский, Верхнетоемский, Виноградовский, Котласский, Няндомский, Плесецкий; 2) пятнадцать сельских районов - Вельский, Вилегодский, Каргопольский, Коношский, Котласский, Красноборский, Ленский, Лешуконский, Мезенский, Пинежский, Плесецкий, Приморский, Устьянский, Холмогорский и Шенкурский. Этим же указом *г. Онега* отнесён к категории городов областного подчинения; в состав промышленных районов отнесены города районного подчинения: Котласского - Сольвычегодск, Вельского - Вельск, Няндомского - Няндом; в состав сельских районов: Каргопольского - Каргополь, Мезенского - Мезень, и Шенкурского - Шенкурск. 3) ликвидирован Приозёрный район с включением его территории во вновь образованные Каргопольский и Плесецкий районы.

В связи с решением ноябрьского (1962) пленума ЦК КПСС о переходе партийных органов от территориального принципа руководства к производственному, для руководства партийными организациями управлений на местах взамен райкомов партии в Архангельской области на основе укрупнения сельских районов было создано девять производственных колхозно-совхозных управлений (сельских производственных управлений) – *Вельский, Каргопольский, Коношский, Котласский, Красноборский, Мезенский, Плесецкий, Холмогорский, Шенкурский*; семь промышленно-производственных зон (промышленно-производственных управлений) *Вельский, Верхнетоемский, Виноградовский, Котласский, Няндомский, Пинежский, Плесецкий*; шесть сельских партийных организаций *Вилегодский, Ленский, Лешуконский, Приморский, Пинежский, Устьянский*⁶⁴.

⁵⁹ Последнее заседание бюро Емецкого райкома КПСС состоялось 21 октября 1959. ГААО. Отдел ДСПИ. Ф.п-654. Оп.1. Д.496. Л.114-121.

⁶⁰ Последнее заседание бюро Карпогорского райкома КПСС состоялось 16 октября 1959. ГААО. Отдел ДСПИ. Ф.п- 866. Оп.1. Д.410. Л.257.

⁶¹ Последнее заседание бюро Ровдинского райкома КПСС состоялось 30 сентября 1959. ГААО. Отдел ДСПИ. Ф.п- 305. Оп.1. Д.323. Л.167-173.

⁶² Последнее заседание бюро Черевковского райкома КПСС состоялось 30 сентября 1959. ГААО. Отдел ДСПИ. Ф.п- 930. Оп.1. Д.533. Л.131-138.

⁶³ ГААО. Отдел ДСПИ. Ф.п- 2725. Оп.1. Д.1. Л.2.

⁶⁴ См. постановление бюро Архангельского обкома КПСС от 17 декабря 1962 «О производственных колхозно-совхозных управлениях». ГААО. Отдел ДСПИ. Ф.п- 296. Оп.3. Д.799. Л.94-99, 107-109.

Указами президиума Верховного Совета РСФСР из Вологодской области в состав области переданы: 1) от 25 февраля 1956 с/с Кирюгский Кирилловского сельского района; 2) от 13 июля 1964 пос. Лесной Тарногского сельского района.

Постановлением Совета Министров СССР и указом президиума Верховного Совета СССР от 10 февраля 1960 «Об упорядочении льгот для лиц, работающих в районах Крайнего Севера и в местностях, приравненных к районам Крайнего Севера» к районам Крайнего Севера приравнены все острова Северного Ледовитого океана и его морей, Ненецкий национальный округ и г. Северодвинск с территорией, находящейся в административном подчинении Северодвинскому городскому Совету депутатов трудящихся, к местностям, приравненным к районам Крайнего Севера, отнесены Лешуконский и Мезенский районы, постановлением Совета Министров СССР от 10 ноября 1967 – Пинежский район.

В 1960–1970 на базе первичных партийных организаций были созданы партийные комитеты (парткомы) с правами райкомов. Они образовывались по постановлениям бюро Архангельского обкома КПСС «в целях повышения роли партийных комитетов в решении хозяйственно-политических задач, усиления партийного влияния на всех участках деятельности парткомов», осуществляли идейно-политическое и хозяйственное руководство подведомственным им учреждениям и организациям. Подчинялись вышестоящим партийным организациям в пределах тех районов, в которых находились.

Указом президиума Верховного Совета РСФСР от 12 января 1965 «Об изменении в административно-территориальном делении Архангельской области» и решением облисполкома от 18 января 1965 промышленные районы упразднены, сельские районы преобразованы в районы. Образованы дополнительно четыре района: Верхнетоемский, Виноградовский, Няндомский, и Онежский. Парткомы сельских производственных и промышленно-производственных управлений в области ликвидированы в январе 1965 в соответствии с постановлением ноябрьского пленума ЦК КПСС в 1964⁶⁵ и постановлением бюро Архангельского обкома КПСС от 12 января 1965⁶⁶ в связи с объединением промышленных и сельских партийных органов.

На основании Конституции СССР 7 октября 1977 Ненецкий национальный округ преобразован в автономный.

Указом президиума Верховного Совета РСФСР от 24 ноября 1977 рабочий пос. Первомайский пригородной зоны Архангельска преобразован в город областного подчинения с присвоением ему наименования Новодвинск. *Новодвинский горком партии* создан 13 мая 1978⁶⁷.

Указом президиума Верховного Совета РСФСР от 15 августа 1985 рабочий пос. Коряжма Котласского района отнесён к категории городов областного подчинения. *Коряжемский горком партии* создан 9 августа 1985⁶⁸.

Указом президиума Верховного Совета РСФСР от 23 марта 1987 из состава Приморского района выделен Соловецкий островной совет, преобразованный в самостоятельный Соловецкий район с административным центром в пос. Соловецкий.

Постановлением правительства РФ от 25 ноября 1991 отнесены: 1) с 1 января 1992 Мезенский район – к районам Крайнего Севера города Архангельск, Новодвинск, Онега, районы Онежский, Плесецкий, Приморский и Холмогорский – к местностям, приравненным

⁶⁵См. постановление пленума ЦК КПСС от 16 ноября 1964 «Об объединении промышленных и сельских партийных органов». КПСС в резолюциях и решениях съездов, конференций и пленумов ЦК. Т. 10. М.: Политиздат, 1986. С. 419.

⁶⁶ ГААО. Отдел ДСПИ. Ф.п- 296. Оп.3. Д.1238. Л.8-12, 14, 16-17.

⁶⁷ ГААО. Отдел ДСПИ. Ф.п- 8560. Оп.1. Д.1. Л.1.

⁶⁸ ГААО. Отдел ДСПИ. Ф.п- 296. Оп.6. Д.697. Л.143-146.

к районам Крайнего Севера; 2) с 1 июля 1992 районы Верхнетоемский, Виноградовский и Ленский – к местностям, приравненным к районам Крайнего Севера. Распоряжением Президента РФ от 24 апреля 1993 с 1 июля 1993 отнесены: 1) Лешуконский и Пинежский районы – к районам Крайнего Севера; города Котлас и Коряжма, районы Вельский, Вилегодский, Каргопольский, Коношский, Котласский, Красноборский, Няндомский, Устьянский и Шенкурский – к местностям, приравненным к районам Крайнего Севера.

В дальнейшем административно-территориальное устройство области и партийные структуры не претерпевали значительных изменений, в основном сохранились до 1991.

В связи с образованием Компартии РСФСР в июне-сентябре 1990⁶⁹, Архангельская областная организация КПСС была переименована в Архангельскую областную организацию Компартии РСФСР 9 апреля 1991⁷⁰.

Постановления о переименовании парторганизаций принимались большинством районных партийных комитетов области.

23 июля 1991 вышел Указ Президента РСФСР «О прекращении деятельности организационных структур политических партий и массовых общественных движений в государственных органах, учреждениях и организациях РСФСР»

Деятельность Архангельского обкома КП РСФСР и райкомов прекратилась на основании указа Президента РСФСР от 23 августа 1991 «О приостановлении деятельности Коммунистической партии РСФСР», последнее заседание секретариата обкома состоялось 18 сентября 1991⁷¹.

Структура комсомольских органов в целом повторяла структуру партийных.

Первые комсомольские ячейки в Архангельской губернии возникли на территории Шенкурского уезда. Осенью 1918 начала свою работу *Благовецкая организация учащейся молодёжи*. 13 февраля 1919 была образована *Шенкурская комсомольская организация* и избран *городской комитет РКСМ*. Вслед за городской создавались и деревенские комсомольские ячейки. 20 сентября 1919 прошла I Шенкурская уездная конференция РКСМ.

В конце 1919 ряд ячеек коммунистического союза молодёжи возник в *Онежском уезде*. По мере освобождения территории Архангельской губернии от интервентов и белогвардейцев комсомольские ячейки создавались в *Пинежском и Холмогорском уездах*. 16 февраля 1920 было образовано Архангельское губернское оргбюро РКСМ. Это усилило процесс развития комсомольского движения во всех уездах губернии. После освобождения Архангельска комсомольские организации создавались на территории города – в *Маймаксе, Соломбале, Цигломени*.

К 10 июля 1920 в Архангельской губернии комсомольские организации имелись во всех уездах. 16 сентября 1920 состоялся I *Архангельский съезд комсомола*, окончательно оформивший *губернскую комсомольскую организацию*. На протяжении последующих семи

⁶⁹ Создание КП РСФСР происходило в несколько этапов. 21-22 апреля 1990 в Ленинграде состоялся инициативный съезд коммунистов России. Он принял решение об организационном оформлении Российской компартии. 19-24 июня, 5-6 сентября 1990 состоялся I учредительный съезд КП РСФСР (в составе КПСС) на котором М.С. Горбачёв поддержал создание КП России. 19 июня 1990 Российское бюро ЦК КПСС сложило свои полномочия. 23 июня 1990 был избран первый секретарь ЦК КП РСФСР И.К. Полозков, а в сентябре был окончательно сформирован состав руководства КП РСФСР.

⁷⁰ Постановления о переименовании Архангельского обкома КП РСФСР на хранение в архив не поступало. Первое упоминание об Архангельском обкоме КП РСФСР происходит на заседании секретариата обкома 9 апреля 1991. ГААО. Отдел ДСПИ. Ф.п- 296. Оп.6. Д.1570. Л.20.

⁷¹ Постановление о прекращении деятельности Архангельского обкома КП РСФСР на хранение в архив не поступало. Последний документ датируется 18 сентября 1991. ГААО. Отдел ДСПИ. Ф.п- 296. Оп.6. Д.1570. Л.44.

десятилетий Архангельская комсомольская организация была помощником Архангельского обкома КПСС в осуществлении его политики. Структура областной комсомольской организации была аналогичной партийной структуре: первичные ячейки и организации; уездные, районные, окружные организации; губернская, краевая, областная организации РКСМ, с 1926 – ВЛКСМ. В феврале 1991 комсомольские организации *Архангельской области* получили название *ЛКСМ РСФСР* (Ленинский коммунистический союз молодёжи РСФСР). 16 ноября 1991 на внеочередной 27-й областной комсомольской конференции было принято постановление об изменении названия областной организации на *Архангельскую областную организацию Российского союза молодёжи (РСМ)*. В структуру областной организации вошли *Коряжемская и Северодвинская городские, Вельская, Виноградовская, Коношская, Лешуконская, Мезенская, Пинежская районные организации РСМ*, а также ассоциация учащейся молодёжи г. Архангельска и организация РСМ Архангельского государственного технического университета. Руководил их деятельностью обком РСМ. Постепенно работа Архангельской областной комсомольской организации сокращалась, документально не оформлялась. На начало 2000 организация считается ликвидированной в связи с тем, что не прошла перерегистрацию к 1 июля 1999.

В 1992 в области были: двадцать районов, семь городов областного подчинения: Архангельска, Котлас, Коряжма, Мирный, Новодвинск, Онега и Северодвинск; г. Нарьян-Мар окружного и шесть городов районного подчинения: Вельск, Каргополь, Мезень, Няндомы, Сольвычегодск и Шенкурск; Ненецкий автономный округ; тридцать восемь рабочих посёлков; двести тридцать девять сельсоветов.

2. Первые секретари Архангельского губкома – Северного крайкома – Северного обкома – Архангельского обкома партии

| | |
|--------------------------------------------------------------|--------------------------------|
| Суздальцева (Тагунова) Валентина Ивановна (1897–1957) | 26 февраля – май 1919 |
| Тимме Яков Андреевич (1894–1922) | 22 мая – июнь 1919 |
| Петухов Михаил Николаевич (1894–после 1954) | 16 июня – октябрь 1919 |
| Цыкарев Александр Петрович (1860–1930) | 31 октября 1919 – февраль 1920 |
| Тимме Яков Андреевич (1894–1922) | 9 марта – апрель 1920 |
| Пластинин Никандр Фёдорович (1882–1938) | 13 апреля – август 1920 |
| Козырев Александр Васильевич (1896–1957) | 10 августа 1920 – январь 1921 |
| Соловьёв Иван Петрович (1892–1937) | 23 января – май 1921 |
| Спрингис-Шипов Ян Янович (1895–1944) | 26 мая – октябрь 1921 |
| Попов Геннадий Степанович (1892–1941) | 2 октября – декабрь 1921 |
| Минкин Александр Еремеевич (1887–1955) | 15 декабря 1921 – июль 1922 |
| Заславский Пётр Савельевич (1890–1967) | 12 июля 1922 – май 1923 |
| Спрингис-Шипов Ян Янович (1895–1938) | 28 мая 1923 – август 1925 |
| Шуныков Василий Петрович (1889–1957) | 4 августа 1925 – март 1926 |
| Куджиев Василий Михайлович (1890–1976) | 5 марта – июль 1926 |
| Бейка Давид Самуэлевич (1885–1946) | 10 июля 1926 – май 1927 |
| Бергавинов Сергей Адамович (1899–1937) | 19 мая 1927 – март 1931 |
| Иванов Владимир Иванович (1893–1938) | март 1931 – январь 1937 |
| Конторин Дмитрий Алексеевич (1900–1938) | февраль – октябрь 1937 |
| Никаноров Александр Филиппович (1894–1940) | ноябрь 1937 – февраль 1939 |
| Огородников Георгий Петрович (1901–1970) | февраль 1939 – январь 1945 |
| Николаев Борис Фёдорович (1907–1973) | январь 1945 – декабрь 1948 |
| Латунов Иван Сергеевич (1906–1970) | декабрь 1948 – ноябрь 1955 |
| Логинов Савелий Прохорович (1913–1960) | ноябрь 1955 – октябрь 1960 |
| Новиков Константин Александрович (1910–1974) | ноябрь 1960 – март 1967 |

| | |
|-----------------------------------------|-------------------------|
| Попов Борис Вениаминович (1909–1993) | март 1967–ноябрь 1983 |
| Телепнёв Пётр Максимович (1930–2013) | ноябрь 1983–ноябрь 1989 |
| Гуськов Юрий Александрович (1936–2015) | ноябрь 1989–июнь 1990 |
| Громогласов Анатолий Иванович (р. 1935) | июнь 1990–ноябрь 1991 |

3. Первые секретари Архангельского губкома – Северного крайкома – Северного обкома – Архангельского обкома комсомола – Архангельского обкома Российского союза молодёжи

| | |
|--------------------------------------------------|-----------------------------------|
| Ленский (Коновалов) Василий Иванович (1899–1969) | март 1920–1 июня 1921 |
| Попов Михаил Иванович (1902–1937) | 1 июня 1921–сентябрь 1923 |
| Олишев Василий Григорьевич (1905–1982) | 8 сентября 1923–январь 1925 |
| Крапивин Александр Николаевич (1904–?) | 1 февраля–1 октября 1925 |
| Похвалин Иван Николаевич ([1905]–?) | 1 октября 1925–18 сентября 1926 |
| Шабалин Иван Николаевич (1903–?) | 18 сентября 1926–21 апреля 1927 |
| Ромашин Анатолий Петрович (1904–?) | апрель 1927–март 1929 |
| Кучумов Александр Фёдорович (1904–?) | апрель–26 июля 1929 |
| Караулова Елена Алексеевна (1905–?) | март 1930–6 февраля 1931 |
| Королёв Павел Степанович (1909–1939) | 6 февраля 1931–март 1934 |
| Красовский Александр Станиславович (1907–?) | 25 мая 1934–24 апреля 1935 |
| Рудых Григорий Андреевич (1909–?) | 24 апреля 1935–20 июля 1937 |
| Щагин Михаил Николаевич (1910–?) | 20 июля–5 декабря 1937 |
| Королёв Александр Никитович (1909–?) | 6 декабря 1937–10 декабря 1938 |
| Кулаков Николай Михайлович (1913–?) | 10 февраля 1939–20 января 1942 |
| Абрютин Николай Иванович (1912–?) | 5 марта 1942–23 апреля 1946 |
| Кошелев Никита Васильевич (1913–?) | 23 апреля 1946–15 октября 1948 |
| Душин Григорий Андреевич (1918–1994) | 15 октября 1948–24 января 1954 |
| Нечаев Борис Сергеевич (1923–1998) | 24 января 1954–1 сентября 1957 |
| Лапин Анатолий Иванович (1929–1976) | 1 сентября 1957–15 сентября 1961 |
| Третьяков Виктор Михайлович (1933–2003) | 16 сентября 1961–23 августа 1965 |
| Бураков Юрий Васильевич (1934–1990) | 23 августа 1965–14 сентября 1969 |
| Боховкин Владислав Иванович (1939–2017) | 15 сентября 1969–31 сентября 1973 |
| Гагарин Борис Александрович (1940–2009) | 1 октября 1973–25 августа 1977 |
| Щеголихин Юрий Константинович (1944–2013) | 4 октября 1977–6 апреля 1981 |
| Гурьев Евгений Тимофеевич (р. 1950) | 6 апреля 1981–21 сентября 1985 |
| Губин Виктор Александрович (р. 1954) | 21 сентября 1985–23 сентября 1988 |
| Медуницын Юрий Борисович (1957–2005) | 27 сентября 1988–16 ноября 1991 |
| Павленко Виктор Николаевич (р. 1962) | 16 ноября 1991–31 января 1993 |
| Пашовкина Татьяна Евгеньевна | 13 марта 1993–17 февраля 1995 |
| Мирончик Олег Геннадьевич | 17 февраля 1995–21 апреля 1995 |
| Никитина Е.А. | 21 апреля – 30 октября 1996 |
| Резвый Андрей Павлович | 30 октября 1996 – 1998? |

4. Конференции Архангельского губкома – Северного крайкома – Северного обкома – Архангельского обкома партии

| | |
|-------------------------------------------------|--------------------|
| I Архангельская губернская конференция РКП(б) | 13–14 июля 1919 |
| II Архангельская губернская конференция РКП(б) | 22–25 июня 1920 |
| III Архангельская губернская конференция РКП(б) | 15–22 января 1921 |
| IV Архангельская губернская конференция РКП(б) | 11–17 августа 1921 |
| V Архангельская губернская конференция РКП(б) | 11–14 декабря 1921 |
| VI Архангельская губернская конференция РКП(б) | 8–11 июля 1922 |

| | |
|--------------------------------------------------|----------------------------|
| VII Архангельская губернская конференция РКП(б) | 9–11 марта 1923 |
| VIII Архангельская губернская конференция РКП(б) | 12–16 мая 1924 |
| IX Архангельская губернская конференция РКП(б) | 26–31 января 1925 |
| X Архангельская губернская конференция РКП(б) | 26 сентября–1 октября 1925 |
| XI Архангельская губернская конференция ВКП(б) | 1–8 июля 1926 |
| XII Архангельская губернская конференция ВКП(б) | 22–29 октября 1927 |
| XIII Архангельская губернская конференция ВКП(б) | 5–12 января 1929 |
| I Северная краевая конференция ВКП(б) | 14–19 августа 1929 |
| II Северная краевая конференция ВКП(б) | 6–15 июня 1930 |
| III Северная краевая конференция ВКП(б) | 17–23 января 1932 |
| IV Северная краевая конференция ВКП(б) | 16–21 января 1934 |
| I Северная областная конференция ВКП(б) | 5–14 июня 1937 |
| I Архангельская областная конференция ВКП(б) | 15–18 июля 1938 |
| II Архангельская областная конференция ВКП(б) | 28 февраля–4 марта 1939 |
| III Архангельская областная конференция ВКП(б) | 12–15 марта 1940 |
| IV Архангельская областная конференция ВКП(б) | 27–29 марта 1948 |
| V Архангельская областная конференция ВКП(б) | 6–8 июля 1950 |
| VI Архангельская областная конференция ВКП(б) | 20–22 сентября 1952 |
| VI Архангельская областная конференция КПСС | 10–11 февраля 1954 |
| VIII Архангельская областная конференция КПСС | 10–11 января 1956 |
| IX Архангельская областная конференция КПСС | 15–16 января 1958 |
| X Архангельская областная конференция КПСС | 12 января 1959 |
| XI Архангельская областная конференция КПСС | 12–13 января 1960 |
| XII Архангельская областная конференция КПСС | 26–28 сентября 1961 |
| XIII Архангельская областная конференция КПСС | 21–22 ноября 1963 |
| XIV Архангельская областная конференция КПСС | 16–17 февраля 1966 |
| XV Архангельская областная конференция КПСС | 5–6 марта 1968 |
| XVI Архангельская областная конференция КПСС | 18–19 февраля 1971 |
| XVII Архангельская областная конференция КПСС | 14–15 февраля 1974 |
| XVIII Архангельская областная конференция КПСС | 15–16 января 1976 |
| XIX Архангельская областная конференция КПСС | 26–27 декабря 1978 |
| XX Архангельская областная конференция КПСС | 23–24 декабря 1980 |
| XXI Архангельская областная конференция КПСС | 27 января 1984 |
| XXII Архангельская областная конференция КПСС | 20–21 декабря 1985 |
| XXIII Архангельская областная конференция КПСС | 9 декабря 1988 |
| XXIV Архангельская областная конференция КПСС | 8–9 июня 1990 |

5. Конференции Архангельского губкома – Северного крайкома – Северного обкома – Архангельского обкома комсомола

| | |
|-------------------------------------------------|------------------------------|
| I Архангельский губернский съезд РКСМ | 16 сентября 1920 |
| II Архангельский губернский съезд РКСМ | 26 мая–1 июня 1921 |
| III Архангельский губернский съезд РКСМ | 1–5 июня 1922 |
| IV Архангельский губернский съезд РКСМ | 8 марта 1923 |
| V Архангельская губернская конференция РКСМ | 4–8 июня 1924 |
| VI Архангельская губернская конференция РЛКСМ | 25–31 января 1925 |
| VII Архангельская губернская конференция РЛКСМ | 2–7 октября 1925 |
| VIII Архангельская губернская конференция ВЛКСМ | 9–14 июля 1927 |
| I Северная краевая конференция ВЛКСМ | 7 сентября 1929 |
| II Северная краевая конференция ВЛКСМ | 16 декабря 1930 |
| III Северная краевая конференция ВЛКСМ | 22–24 июня 1932 |
| IV Северная краевая конференция ВЛКСМ | 27 марта–3 апреля 1936 |
| I Северная областная конференция ВЛКСМ | 25 сентября – 1 октября 1937 |

| | |
|---------------------------------------------------------------------------------------|---------------------|
| I Архангельская областная конференция ВЛКСМ | 5–9 февраля 1939 |
| II Архангельская областная конференция ВЛКСМ | 27–29 сентября 1940 |
| III Архангельская областная конференция ВЛКСМ | 11–12 февраля 1945 |
| IV Архангельская областная конференция ВЛКСМ | 1–2 марта 1947 |
| V Архангельская областная конференция ВЛКСМ | 23–24 января 1949 |
| VI Архангельская областная конференция ВЛКСМ | 20–21 июля 1950 |
| VII Архангельская областная конференция ВЛКСМ | 6–7 февраля 1952 |
| VIII Архангельская областная конференция ВЛКСМ | 23–24 января 1954 |
| XIX Архангельская областная конференция ВЛКСМ | 24–25 декабря 1955 |
| X Архангельская областная конференция ВЛКСМ | 8–9 февраля 1958 |
| XI Архангельская областная конференция ВЛКСМ | 23–24 января 1960 |
| XII Архангельская областная конференция ВЛКСМ | 13–14 января 1962 |
| XIII Архангельская областная конференция ВЛКСМ | 21–22 декабря 1963 |
| XIV Архангельская областная конференция ВЛКСМ | 22–23 января 1966 |
| XV Архангельская областная конференция ВЛКСМ | 14 марта 1968 |
| XVI Архангельская областная конференция ВЛКСМ | 14 февраля 1970 |
| XVII Архангельская областная конференция ВЛКСМ | 3 марта 1972 |
| XVIII Архангельская областная конференция ВЛКСМ | 19 января 1974 |
| XIX Архангельская областная конференция ВЛКСМ | 24 декабря 1975 |
| XX Архангельская областная конференция ВЛКСМ | 25 января 1978 |
| XXI Архангельская областная конференция ВЛКСМ | 17 января 1980 |
| XXII Архангельская областная конференция ВЛКСМ | 18 февраля 1982 |
| XXIII Архангельская областная конференция ВЛКСМ | 19 января 1985 |
| XXIV Архангельская областная конференция ВЛКСМ | 24 января 1987 |
| XXV Архангельская областная конференция ВЛКСМ | 19–21 января 1990 |
| XXVI Архангельская областная конференция ВЛКСМ⁷² | 9 февраля 1991 |
| XXVII внеочередная Архангельская областная конференция ЛКСМ РСФСР⁷³ | 16 ноября 1991 |

⁷² Принято решение о переименовании организации в Архангельский областной комитет ЛКСМ РСФСР.

⁷³ Принято решение о создании Архангельской областной организации РСМ.

6. Структура Архангельской губернской партийной организации в 1920-е

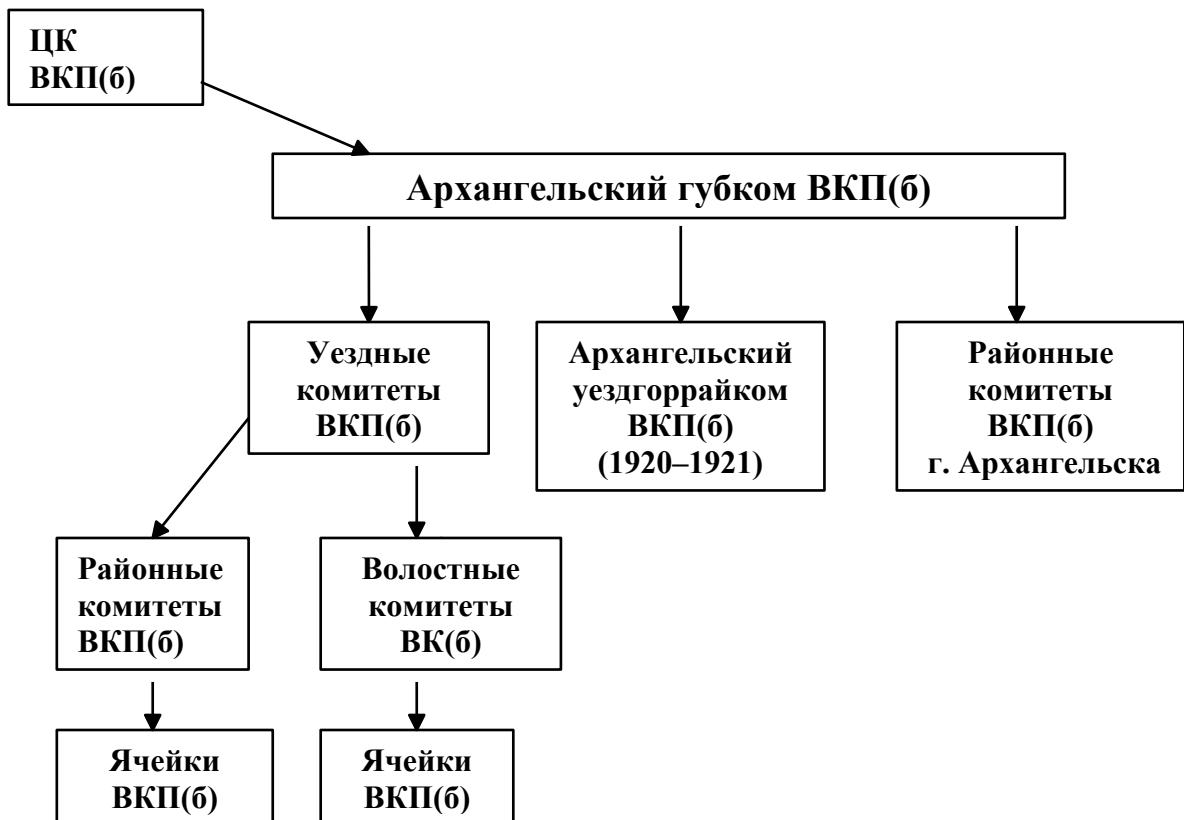

7. Структура Северной краевой партийной организации в 1933

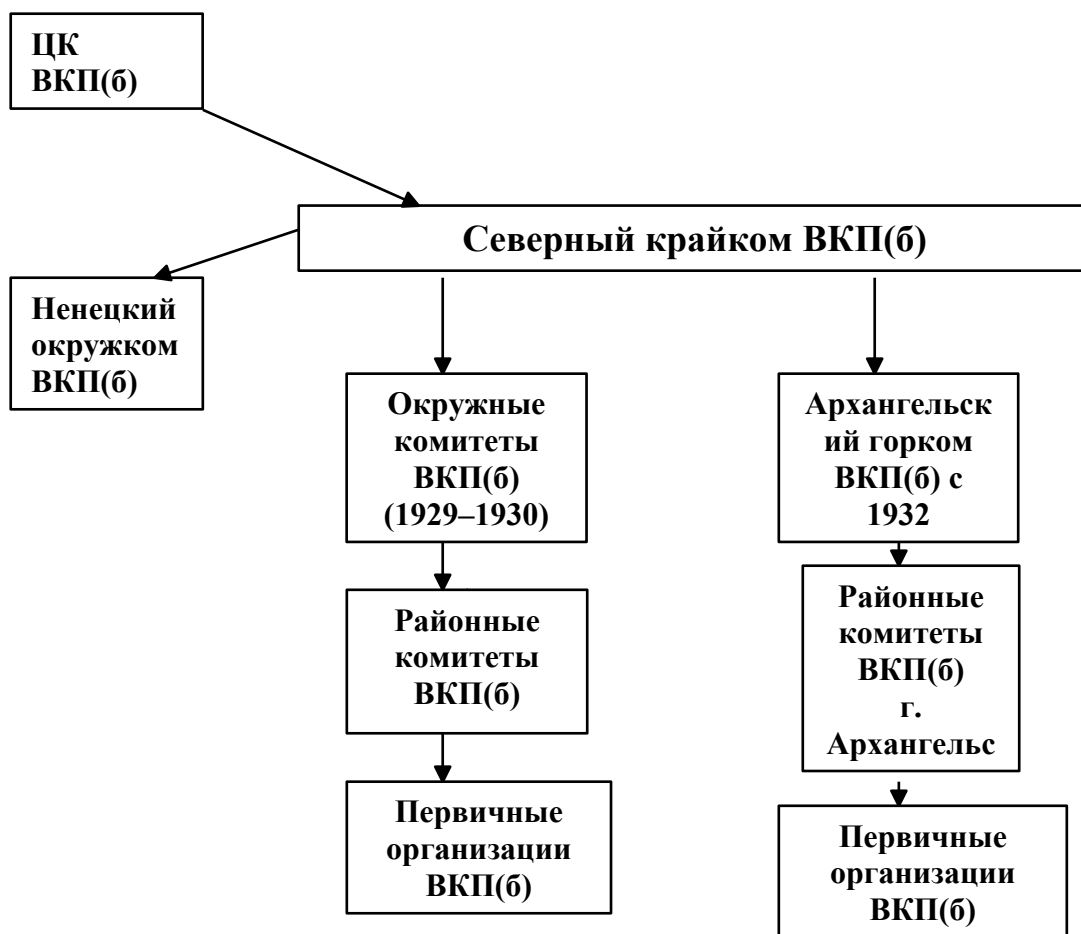

8. Структура Архангельской областной партийной организации в 1960–1990



9. Структура Архангельской губернской комсомольской организации в 1925

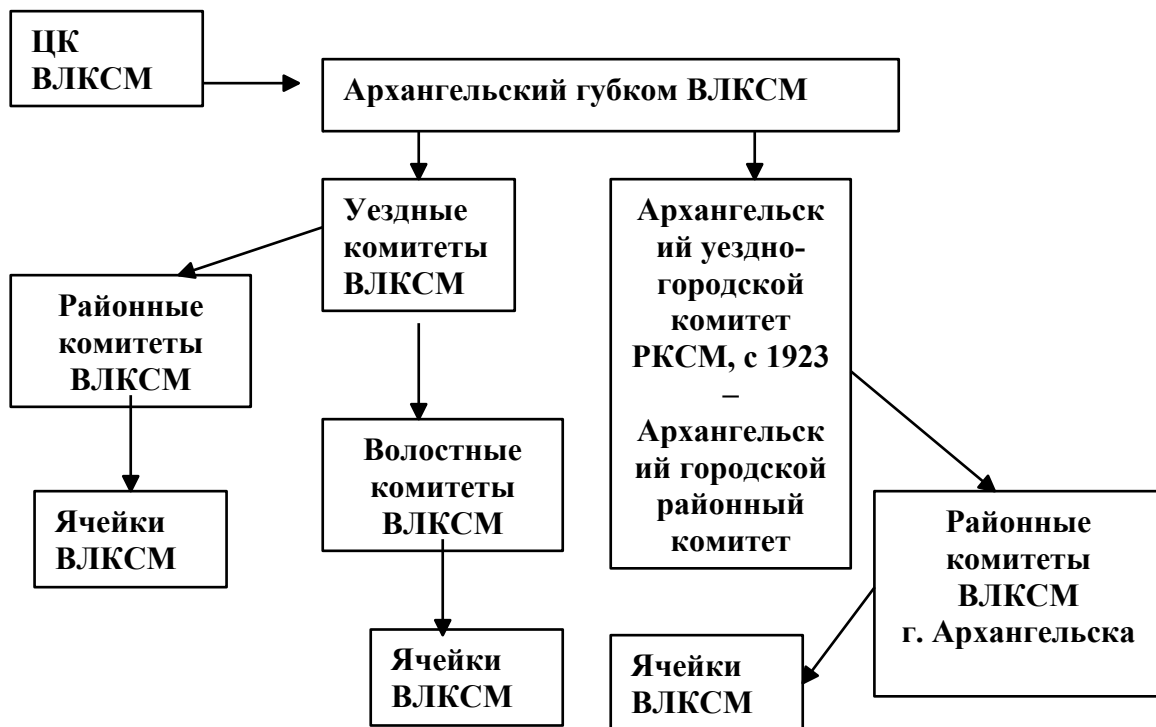

10. Структура Северной краевой комсомольской организации в 1935

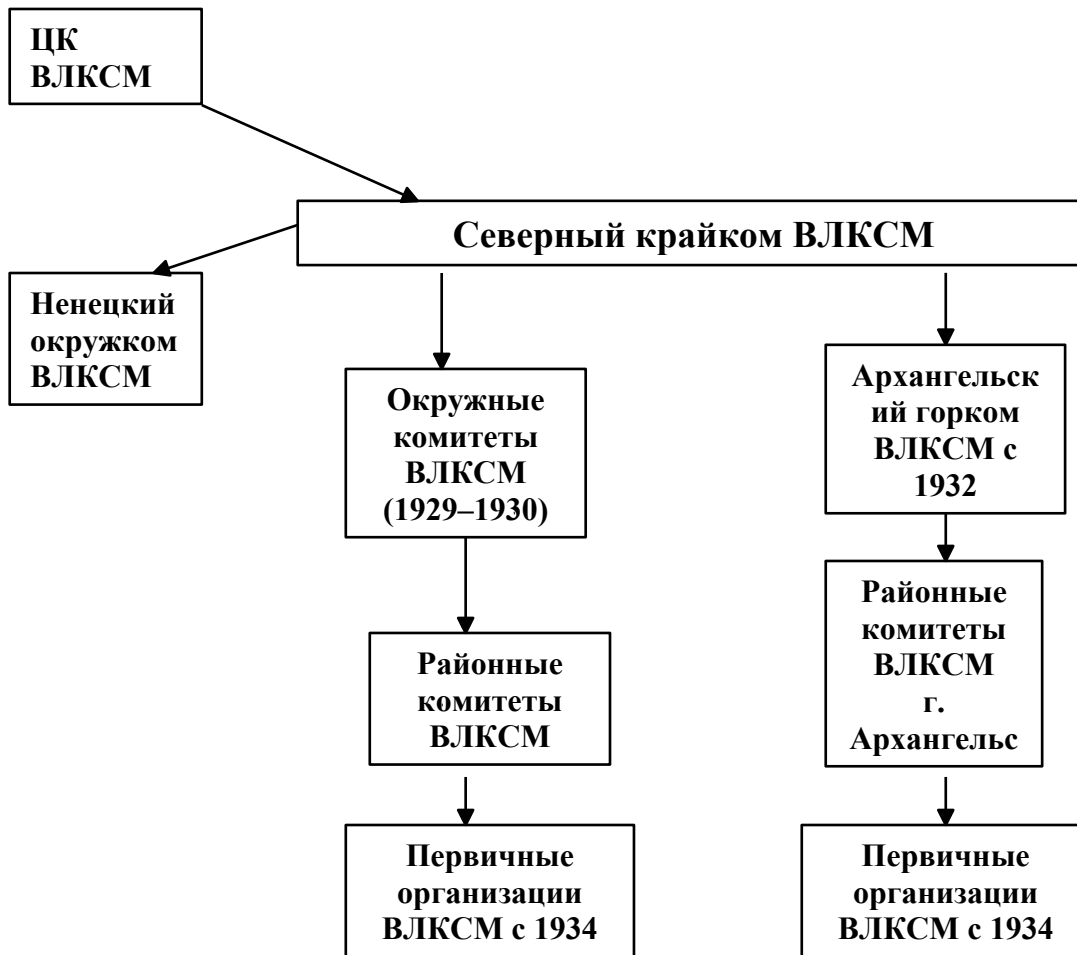

11. Структура Архангельской областной комсомольской организации 1960–1990

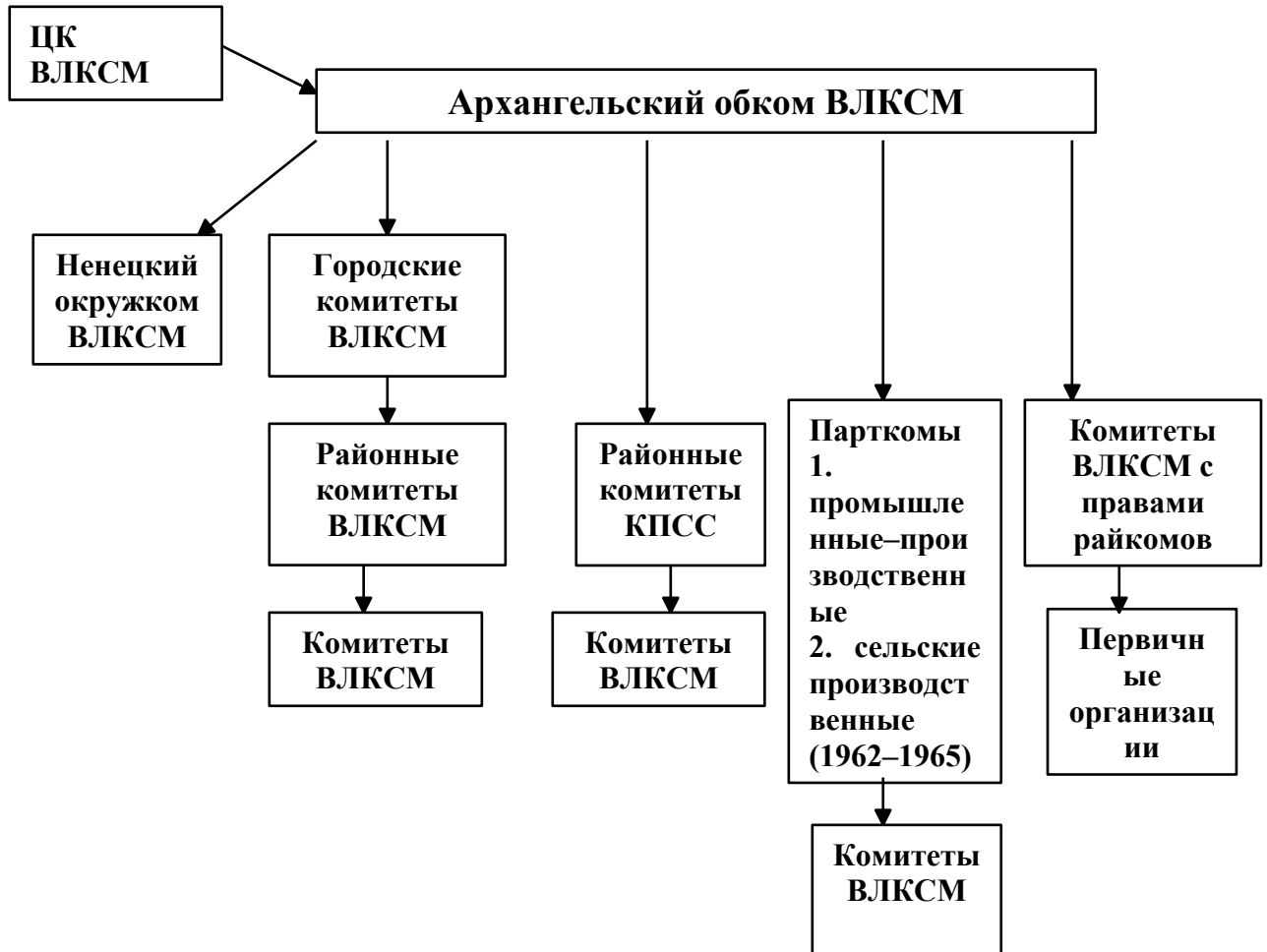

УКАЗАТЕЛЬ ФОНДОВ, ВКЛЮЧЁННЫХ В ПУТЕВОДИТЕЛЬ

| № фонда | Название фонда | Кол-во дел | Крайние даты |
|------------|---------------------------------------------------------------------------------------------------------------------------------------------------------|---------------|-----------------|
| п- 1 | Архангельский губернский комитет ВКП(б), г. Архангельск Архангельской губернии | 3107 | 1917–1929 |
| п- 2 | Архангельская губернская контрольная комиссия ВКП(б), г. Архангельск Архангельской губернии | 2054 | 1920–1930 |
| п- 3 | Маймаксанский районный комитет КПСС г. Архангельска, Маймаксанский район г. Архангельска | 3460 | 1918–1955 |
| п- 4 | Исакогорский районный комитет КП РСФСР г. Архангельска, Исакогорский район г. Архангельска | 15193 | 1919–1991 |
| п- 5 | Октябрьский районный комитет КП РСФСР г. Архангельска, Октябрьский район г. Архангельска | 23882 | 1920–1991 |
| п- 6 | Онежский уездный комитет ВКП(б), г. Онега Онежского уезда Архангельской губернии, с 1929 - Северного края | 828 | 1918–1929 |
| п- 7 | Архангельский уездный комитет ВКП(б), г. Архангельск Архангельского уезда Архангельской губернии, с 1929 - Северного края | 496 | 1921–1929 |
| п- 8 | Шенкурский уездный комитет ВКП(б), г. Шенкурск Шенкурского уезда Архангельской губернии, с 1929 - Северного края | 1251 | 1918–1929 |
| п- 9 | Пинежский уездный комитет ВКП(б), г. Пинега Пинежского уезда Архангельской губернии | 684 | 1918–1929 |
| п- 10 | Мезенский уездный комитет ВКП(б), г. Мезень Мезенского уезда Архангельской губернии, с 1929 - Северного края | 1342 | 1920–1929 |
| п- 11 | Политический отдел морских сил Северного моря, г. Архангельск | 2 | 1920–1921 |
| п- 12 | Емецкий уездный комитет РКП(б), г. Емецк Емецкого уезда Архангельской губернии | 607 | 1919–1925 |
| п- 13 | Фракция ВКП(б) Архангельского окружного исполнительного комитета, г. Архангельск, Архангельский округ Северного края | 61 | 1919–1930 |
| п- 18 | Фракция ВКП(б) Северного краевого отдела союза транспортных рабочих, г. Архангельск | 15 | 1923–1930 |
| п- 19 | Партийная часть Котласской конторы Северного государственного речного флота, г. Котлас Котласского района Северо-Двинской губернии | 14 | 1924–1928 |
| п- 44 | Устьяжский волостной комитет ВКП(б), с. Семёновское Устьяжской волости Шенкурского уезда Архангельской губернии, с 1929 - Северного края | 125 | 1920–1929 |
| п- 45 | Власьевский волостной комитет ВКП(б), с. Моржегоры (Власьевское) Власьевской волости Шенкурского уезда Архангельской губернии | 22 | 1924–1927 |
| п- 46 | Шеговарский волостной комитет ВКП(б), с. Шеговары Шенкурского уезда Архангельской губернии, с 1929 - Северного края | 71 | 1923–1929 |
| п- 47 | Кургоминский волостной комитет ВКП(б), дер. Большая Зиновьевская Кургоминской волости Шенкурского уезда Архангельской губернии, с 1929 - Северного края | 68 | 1924–1929 |
| п- 48 | Ростовский волостной комитет ВКП(б), с. Ростовское Ростовской волости Шенкурского уезда Архангельской губернии | 14 | 1924–1927 |
| п- 53 | Двинско-Березницкая ячейка ВКП(б), Березниковский район Северного края | 12 | 1927–1931 |
| п- 57 | П/о ВКП(б) лесной биржи № 2 треста «Двинолес», Маймаксанский район г. Архангельска | 37 | 1925–1937 |
| п- 58 | Сюземский волостной комитет ВКП(б), посад Нёнокса Сюземской волости | 66 | 1924–1929 |

Архангельского уезда Архангельской губернии, с 1929 - Северного края

| | | | | |
|----|-----|-----------------------------------------------------------------------------------------------------------------------------------------------------------|------|-----------|
| п- | 59 | Зимне-Золотицкий волостной комитет ВКП(б), с. Патракеевское Зимне-Золотицкой волости Архангельского уезда Архангельской губернии, с 1929 - Северного края | 34 | 1924–1931 |
| п- | 60 | Летне-Золотицкий волостной комитет ВКП(б), с. Летняя Золотица Архангельского уезда Архангельской губернии | 7 | 1924–1927 |
| п- | 63 | Партийная часть Архангельского губернского суда и прокуратуры, г. Архангельск | 18 | 1925–1929 |
| п- | 64 | П/о КПСС производственного объединения рыбной промышленности «Архангельскрыбпром», Ломоносовский район г. Архангельска | 103 | 1920–1986 |
| п- | 67 | Фракция ВКП(б) Северного краевого отдела союза деревообделочников, г. Архангельск, Северный край | 43 | 1921–1930 |
| п- | 69 | П/о ВКП(б) лесопильного завода № 8 им. В.В. Воровского, Маймаксанский район г. Архангельска | 177 | 1923–1939 |
| п- | 76 | Коллектив ВКП(б) Архангельского центрального рабочего кооператива, г. Архангельск | 85 | 1924–1936 |
| п- | 77 | Холмогорский волостной комитет ВКП(б), с. Холмогоры Архангельского уезда Архангельской губернии, с 1929 - Северного края | 108 | 1924–1929 |
| п- | 79 | П/о КПСС Холмогорского сельского совета, Холмогорский район Архангельской области | 47 | 1918–1962 |
| п- | 80 | Няндомский окружной комитет ВКП(б), г. Няндомы Няндомского округа Северного края | 50 | 1929–1930 |
| п- | 81 | П/о КПСС лесопильного завода № 27 «Коммунар», Маймаксанский район г. Архангельска | 139 | 1920–1955 |
| п- | 88 | Онежский волостной комитет ВКП(б), г. Онега, Онежский уезд, Архангельская губерния, с 1929 - Северный край | 47 | 1924–1929 |
| п- | 89 | Кушерецкая ячейка ВКП(б), Кушерецкий сельсовет, Онежский район, Северный край | 33 | 1920–1935 |
| п- | 91 | Кяндский волостной комитет ВКП(б), с. Кянда Кяндской волости Онежского уезда Архангельской губернии | 30 | 1924–1929 |
| п- | 92 | Поморский волостной комитет ВКП(б), с. Малошуйка Поморской волости Онежского уезда Архангельской губернии, с 1929 - Северного края | 27 | 1924–1930 |
| п- | 93 | П/о КПСС колхоза им. XXI съезда КПСС, Онежский район Архангельской области | 78 | 1921–1983 |
| п- | 94 | П/о КПСС райрыболовпотребсоюза, г. Онега Архангельской области | 65 | 1926–1989 |
| п- | 102 | Онежский волостной комитет ВЛКСМ, г. Онега Онежского уезда Архангельской губернии, с 1929 - Северного края | 30 | 1925–1929 |
| п- | 103 | Троицкий волостной комитет ВКП(б), погост Троицкий Троицкой волости Каргопольского уезда Вологодской губернии, с 1929 - Няндомского округа Северного края | 24 | 1925–1929 |
| п- | 104 | Каргопольский уездный комитет ВКП(б), г. Каргополь Каргопольского уезда Вологодской губернии, с 1929 - Северного края | 1259 | 1917–1930 |
| п- | 105 | П/о КПСС Конёвского сельского совета, с. Конёво Приозёрного района Архангельской области | 43 | 1918–1957 |
| п- | 106 | П/о КПСС станции Няндомы, Няндомский район Архангельской области | 54 | 1938–1988 |
| п- | 107 | П/о КПСС Волосовского сельского совета, Приозёрный район Архангельской области | 28 | 1918–1953 |
| п- | 108 | П/о КПСС Красновского сельского совета, Приозёрный район Архангельской области | 34 | 1925–1954 |
| п- | 109 | Конёвский волостной комитет ВКП(б), с. Конёво Конёвской волости Каргопольского уезда Вологодской губернии, с 1929 - Приозёрный район Северного края | 32 | 1924–1930 |

| | | | | |
|----|-----|---------------------------------------------------------------------------------------------------------------------------------------------------------------------------|-------|-----------|
| п- | 110 | П/о КПСС Архангельского сельского совета, Приозёрный район Архангельской области | 52 | 1918–1959 |
| п- | 111 | П/о ВКП(б) Почезерского сельского совета, Приозёрный район Архангельской области | 38 | 1921–1950 |
| п- | 113 | Кенозерский волостной комитет ВЛКСМ, Кенозерская волость Каргопольского уезда Архангельской губернии, с 1929 - Приозёрный район Северного края | 15 | 1925–1929 |
| п- | 114 | П/о КПСС Ошевенского сельского совета, Приозёрный район Архангельской области | 39 | 1918–1954 |
| п- | 115 | Карпогорский волостной комитет ВКП(б), Карпогорская волость Архангельского уезда Архангельской губернии, с 1929 - Карпогорский район Архангельского округа Северного края | 126 | 1924–1929 |
| п- | 121 | Турчасовский волостной комитет ВКП(б), Турчасовская волость Онежского уезда Архангельской губернии, с 1929 - Чекуевский район Архангельского округа Северного края | 122 | 1918–1929 |
| п- | 122 | Чекуевский волостной комитет ВКП(б), Чекуевская волость Онежского уезда Архангельской губернии, с 1929 - Чекуевский район Архангельского округа Северного края | 95 | 1922–1930 |
| п- | 123 | Чекуевский волостной - районный комитет ВЛКСМ, Чекуевская волость Онежского уезда Архангельской губернии, с 1929 - Онежский район Северного края | 95 | 1922–1931 |
| п- | 124 | Турчасовский волостной комитет ВЛКСМ, Турчасовская волость Онежского уезда Архангельской губернии, с 1929 - Чекуевский район Северного края | 100 | 1924–1929 |
| п- | 130 | Яренский районный (волостной) комитет РКП(б), Ленский район Северо-Двинской губернии | 81 | 1918–1925 |
| п- | 131 | Яренский районный комитет РЛКСМ, Ленский район, Северо-Двинская губерния | 85 | 1921–1926 |
| п- | 136 | П/о ВКП(б) Посадного сельского совета, Плесецкий район Архангельской области | 39 | 1918–1950 |
| п- | 137 | Карпогорский волостной комитет ВЛКСМ, с. Карпогоры Архангельского уезда Архангельской губернии, с 1929 - Северного края | 180 | 1924–1929 |
| п- | 138 | Плесецкий волостной комитет ВКП(б), Плесецкая волость Архангельского уезда Архангельской губернии, с 1929 - Северного края | 120 | 1924–1929 |
| п- | 141 | Мезенский волостной комитет ВКП(б), г. Мезень, Мезенская волость Мезенского уезда Архангельской губернии, с 1929 - Северного края | 92 | 1921–1929 |
| п- | 142 | Дорогорский волостной комитет ВКП(б), Дорогорская волость Мезенского уезда Архангельской губернии, с 1929 - Северного края | 118 | 1924–1929 |
| п- | 144 | Няндомский районный комитет КП РСФСР, г. Нянда Няндомского района Архангельской области | 10636 | 1918–1991 |
| п- | 159 | Мошинский волостной комитет ВКП(б), Мошинская волость Каргопольского уезда Вологодской губернии, с 1929 - Северного края | 43 | 1925–1929 |
| п- | 161 | Ячейка ВКП(б) Северного краевого суда, г. Архангельск, Северный край | 43 | 1923–1929 |
| п- | 163 | Ячейка ВКП(б) Архангельского исправительного дома, г. Архангельск | 20 | 1920–1931 |
| п- | 164 | П/о КПСС бассейновой санитарно-эпидемиологической станции, Ломоносовский район г. Архангельска | 91 | 1927–1981 |
| п- | 165 | Коллектив ВКП(б) транспортных рабочих г. Архангельска, г. Архангельск | 50 | 1919–1933 |
| п- | 166 | Шангальский волостной комитет ВКП(б), Шангальская волость Вельского уезда Вологодской губернии, с 1929- Устьянский район Няндомского округа Северного края | 116 | 1919–1929 |
| п- | 167 | Шангальский волостной комитет ВЛКСМ, Шангальская волость Вельского уезда Вологодской губернии | 124 | 1922–1929 |

| | | | | |
|----|-----|------------------------------------------------------------------------------------------------------------------------|-------|-----------|
| п- | 168 | Наволоцкая ячейка ВКП(б), Онежский район Северного края | 23 | 1919–1931 |
| п- | 169 | Малодорский волостной комитет ВКП(б), Малодорская волость Вельского уезда Вологодской губернии, с 1929 - Северный край | 92 | 1921–1929 |
| п- | 170 | Никольский волостной комитет ВКП(б), Никольская волость Вельского уезда Вологодской губернии, с 1929 - Северного края | 122 | 1919–1929 |
| п- | 171 | П/о КПСС Емецкого сельского совета, Холмогорский район Архангельской области | 22 | 1921–1962 |
| п- | 172 | Ячейка РКП(б) Емецкого уездного исполкома, г. Емецк, Емецкий уезд, Архангельская губерния | 5 | 1919–1925 |
| п- | 173 | П/о КПСС Холмогорского районного исполнительного комитета, с. Холмогоры Холмогорского района Архангельской области | 58 | 1930–1981 |
| п- | 175 | Коллектив ВКП(б) работников просвещения г. Архангельска, Северный край | 84 | 1920–1931 |
| п- | 176 | Ячейка ВКП(б) Пинежского уездного исполнительного комитета, с. Пинега Пинежского уезда Архангельской губернии | 49 | 1920–1927 |
| п- | 177 | Веркольская территориальная п/о ВКП(б), Карпогорский район Архангельской области | 101 | 1920–1951 |
| п- | 178 | Плесецкий районный комитет КП РСФСР, пос. Плесецк Плесецкого района Архангельской области | 12558 | 1928–1991 |
| п- | 179 | Сретенская (Ерконемская) ячейка ВКП(б), Карпогорский район Северного края | 18 | 1922–1934 |
| п- | 180 | П/о КПСС Завражского сельского совета, Пинежский район Архангельской области | 55 | 1923–1962 |
| п- | 181 | П/о ВКП(б) Кеврольского сельского совета, Карпогорский район Архангельской области | 59 | 1920–1950 |
| п- | 182 | П/о КПСС Леуновского сельского совета Пинежский район Архангельской области | 66 | 1921–1954 |
| п- | 183 | Ячейка ВКП(б) Пинежской уездной милиции, с. Пинега Пинежского уезда Архангельской губернии | 56 | 1920–1927 |
| п- | 184 | Никитинская ячейка РКП(б), Пинежский уезд Архангельской губернии | 56 | 1920–1925 |
| п- | 185 | П/о ВКП(б) Юрольского сельского совета, Пинежский район Архангельской области | 26 | 1921–1951 |
| п- | 186 | П/о КПСС Покшеньгского сельского совета, Карпогорский район Архангельской области | 129 | 1919–1957 |
| п- | 187 | П/о ВКП(б) Сулецкого сельского совета, Карпогорский район Архангельской области | 98 | 1920–1950 |
| п- | 188 | Сурский волостной комитет ВКП(б), Сурская волость Архангельского уезда Архангельской губернии, с 1929 - Северного края | 100 | 1924–1929 |
| п- | 189 | Ярушевская ячейка РКП(б), Ярушевская волость Пинежского уезда Архангельской губернии | 33 | 1921–1924 |
| п- | 190 | П/о КПСС колхоза «Россия», Пинежский район Архангельской области | 98 | 1920–1965 |
| п- | 191 | П/о ВКП(б) Шардонемского сельского совета, Карпогорский район Архангельской области | 98 | 1920–1944 |
| п- | 192 | Котласский районный комитет КП РСФСР, г. Котлас Архангельской области | 9550 | 1917–1991 |
| п- | 193 | П/о КПСС колхоза «50 лет Октября», Мезенский район Архангельской области | 91 | 1920–1968 |
| п- | 194 | П/о КПСС колхоза «Организатор» Лешуконского сельского совета, Лешуконский район Архангельской области | 102 | 1920–1968 |
| п- | 195 | П/о КПСС Мезенского лесопильного завода, пос. Каменка Мезенского района Архангельской области | 581 | 1920–1989 |
| п- | 196 | П/о ВКП(б) лесопильного завода № 49, Мезенский район Северного края | 51 | 1921–1935 |

| | | | | |
|----|-----|-----------------------------------------------------------------------------------------------------------------------------|-----|-----------|
| п- | 197 | П/о КПСС колхоза «1-е Мая» Смоленецкого сельского совета, Лешуконский район Архангельской области | 50 | 1920–1959 |
| п- | 198 | Пысская ячейка ВКП(б), Мезенский уезд Архангельской губернии, с 1929 - Северного края | 10 | 1920–1929 |
| п- | 199 | Погорельская ячейка ВКП(б), Мезенский район Северного края | 12 | 1920–1936 |
| п- | 200 | П/о КПСС колхоза «Россия» Сульского сельсовета, Лешуконский район Архангельской области | 79 | 1919–1968 |
| п- | 203 | П/о КПСС Вожгорского сельского совета, Лешуконский район Архангельской области | 45 | 1920–1962 |
| п- | 204 | П/о КПСС Дорогорского сельского совета, Мезенский район Архангельской области | 75 | 1920–1958 |
| п- | 206 | Михайловская ячейка ВКП(б), Мезенский уезд Архангельской губернии | 15 | 1919–1926 |
| п- | 207 | Ячейка ВКП(б) коммуны «Новая деревня», Емецкий район Северного края | 11 | 1921–1931 |
| п- | 208 | П/о КПСС Верхопаденгского сельского совета, Ровдинский район Архангельской области | 93 | 1919–1958 |
| п- | 209 | Котажско-Верхоледская ячейка ВКП(б), Шенкурский район Архангельской области | 66 | 1919–1938 |
| п- | 210 | П/о КПСС колхоза «Комсомолец» Устьсьюмского сельского совета, Шенкурский район Архангельской области | 96 | 1919–1960 |
| п- | 211 | П/о КПСС колхоза «Вперёд» Кицкого сельского совета, Виноградовский район Архангельской области | 106 | 1921–1961 |
| п- | 212 | П/о ВКП(б) колхоза им. С.И. Бутакова Шиленьгско-Прилуцкого сельского совета, Виноградовский район Архангельской области | 37 | 1919–1947 |
| п- | 213 | П/о КП РСФСР Шенкурского районного потребительского общества, г. Шенкурск Шенкурского района Архангельской области | 86 | 1923–1991 |
| п- | 214 | Воскресенская ячейка ВКП(б), Ровдинский район Архангельской области | 47 | 1918–1950 |
| п- | 215 | Великониколаевская ячейка ВКП(б), Шенкурский район Северного края | 33 | 1919–1931 |
| п- | 216 | Слободская ячейка ВКП(б), Ровдинский район Северного края | 21 | 1922–1931 |
| п- | 217 | Предтеченская ячейка РКП(б), Шенкурский уезд Архангельской губернии | 29 | 1919–1924 |
| п- | 218 | Топецкая п/о ВКП(б), Виноградовский район Архангельской области | 92 | 1919–1950 |
| п- | 219 | Яковлевская ячейка ВКП(б), Березниковский район Северного края | 57 | 1918–1931 |
| п- | 220 | П/о КПСС Устьпаденгского сельского совета, Ровдинский район Архангельской области | 86 | 1919–1958 |
| п- | 221 | П/о КПСС Благовещенского сельского совета, Ровдинский район Архангельской области | 74 | 1918–1959 |
| п- | 222 | П/о КПСС колхоза «Новый путь» Химаневского сельского совета, Шенкурский район Архангельской области | 49 | 1917–1952 |
| п- | 223 | П/о КПСС Пуйского сельского совета, Ровдинский район Архангельской области | 109 | 1919–1959 |
| п- | 224 | П/о ВКП(б) Верхосуландского сельского совета, Ровдинский район Архангельской области | 100 | 1919–1951 |
| п- | 225 | Ячейка ВКП(б) Шенкурской уездной милиции, г. Шенкурск Шенкурского уезда Архангельской губернии | 49 | 1919–1927 |
| п- | 226 | Производственная ячейка РКП(б) Шенкурского уездного комитета РКП(б), г. Шенкурск Шенкурского уезда Архангельской губернии | 31 | 1921–1924 |
| п- | 227 | П/о КПСС Шенкурской пристани Северного управления речного пароходства, г. Шенкурск Шенкурского района Архангельской области | 55 | 1921–1959 |

| | | | | |
|----|-----|-----------------------------------------------------------------------------------------------------------------------------------------------------------------------|-----|-----------|
| п- | 228 | П/о КПСС колхоза «Путь к коммунизму» Верхопаденьгского сельского совета, Шенкурский район Архангельской области | 46 | 1919–1959 |
| п- | 229 | П/о КПСС Попонаволоцкого сельского совета, Ровдинский район Архангельской области | 101 | 1919–1958 |
| п- | 230 | Власьевская ячейка РКП(б), Шенкурский уезд Архангельской губернии | 36 | 1919–1925 |
| п- | 231 | П/о ВКП(б) Михайловского сельского совета, Шенкурский район Архангельской области | 44 | 1919–1950 |
| п- | 232 | Ячейка ВКП(б) Шенкурского уездного военного комиссариата, г. Шенкурск Шенкурского уезда Архангельской губернии, с января 1929 - Северного края | 14 | 1919–1929 |
| п- | 233 | П/о ВКП(б) Борецкого сельского совета, Виноградовский район Архангельской области | 71 | 1918–1950 |
| п- | 234 | Афанасовская ячейка ВКП(б), Шенкурский уезд Архангельской губернии | 11 | 1919–1928 |
| п- | 235 | П/о КПСС колхоза «Заря» Топецкого сельского совета, Виноградовский район Архангельской области | 26 | 1920–1959 |
| п- | 236 | П/о ВКП(б) Смотроковского сельского совета, Шенкурский район Архангельской области | 32 | 1919–1944 |
| п- | 237 | П/о ВКП(б) Шелашского сельского совета, Шенкурский район Архангельской области | 25 | 1919–1950 |
| п- | 238 | Вельский уездный комитет ВКП(б), г. Вельск Вельского уезда Вологодской губернии, с 1929 - Вельского района Северного края | 776 | 1918–1929 |
| п- | 239 | П/о КПСС лесопильного завода № 25 им. Н.В. Левачёва, Маймаксанский район г. Архангельска | 187 | 1920–1955 |
| п- | 240 | Комиссия для собирания и изучения материалов по истории Октябрьской революции и истории Российской коммунистической партии (Истпарт), г. Архангельск | 104 | 1922–1939 |
| п- | 241 | П/о КПСС Маймаксанского лесопильно-деревообрабатывающего комбината, Соломбальский район г. Архангельска | 199 | 1920–1989 |
| п- | 242 | П/о КПСС лесопильного завода № 23, Маймаксанский район г. Архангельска | 110 | 1920–1955 |
| п- | 243 | П/о КПСС лесопильного завода № 26 им. III Интернационала, Маймаксанский район г. Архангельска | 136 | 1918–1955 |
| п- | 245 | Ячейка ВКП(б) Маймаксанского затона Северолеса, Маймаксанский район г. Архангельска, Северный край | 13 | 1925–1932 |
| п- | 246 | П/о ВКП(б) лесопильного завода № 15 «Красный Профинтерн», Маймаксанский район г. Архангельска | 83 | 1920–1939 |
| п- | 247 | П/о КПСС станции Обозерская, Плесецкий район Архангельской области | 90 | 1920–1990 |
| п- | 248 | Верхнетоемского районного потребительского союза, с. Верхняя Тойма Верхнетоемского района Архангельской области | 20 | 1961–1981 |
| п- | 249 | П/о КПСС Ластольского сельского совета, Приморский район Архангельской области | 21 | 1934–1954 |
| п- | 250 | П/о ВКП(б) Савинского сельского совета, Плесецкий район Архангельской области | 85 | 1918–1952 |
| п- | 251 | П/о ВКП(б) Часовенского сельского совета, Приморский район Архангельской области | 33 | 1920–1950 |
| п- | 252 | П/о ВКП(б) Кехотского сельского совета, Холмогорский район Архангельской области | 64 | 1920–1950 |
| п- | 253 | П/о КПСС Уемского сельского совета, Приморский район Архангельской области | 22 | 1920–1958 |
| п- | 254 | Ячейка ВКП(б) Архангельского уездного исполнительного комитета, г. Архангельск, Архангельский уезд Архангельской губернии, с 1929 -Архангельский округ Северного края | 26 | 1920–1929 |

| | | | | |
|----|-----|--------------------------------------------------------------------------------------------------------------------------------|------|-----------|
| п- | 255 | Тегорская ячейка ВКП(б), Архангельский уезд Архангельской губернии, с 1929 - Архангельского округа Северного края | 17 | 1921–1929 |
| п- | 256 | П/о КПСС колхоза «Новая жизнь» Емецкого сельского совета, Емецкий район Архангельской области | 59 | 1919–1959 |
| п- | 257 | П/о ВКП(б) Григоровского сельского совета, Емецкий район Архангельской области | 43 | 1920–1950 |
| п- | 258 | П/о КПСС колхоза «Верный путь» Меландовского сельского совета, Емецкий район, Архангельская область | 61 | 1920–1954 |
| п- | 259 | П/о ВКП(б) Селецкого сельского совета, Емецкий район Архангельской области | 63 | 1919–1948 |
| п- | 260 | П/о ВКП(б) Пиньгишенского сельского совета, Емецкий район Архангельской области | 69 | 1920–1950 |
| п- | 261 | Вилегодский сельский производственный комитет ВЛКСМ, с. Ильинско-Подомское Вилегодского района Архангельской области | 26 | 1963–1964 |
| п- | 262 | Ячейка ВКП(б) служащих советских учреждений с. Емецк Архангельского уезда Архангельской губернии | 18 | 1921–1928 |
| п- | 263 | П/о ВКП(б) Ломоносовского сельского совета, Холмогорский район Архангельской области | 61 | 1920–1950 |
| п- | 264 | Кушевская ячейка РКП(б), Емецкий уезд Архангельской губернии | 15 | 1920–1924 |
| п- | 265 | Партийно-кандидатская группа Плесовского сельского совета, Емецкий район Архангельской области | 22 | 1920–1947 |
| п- | 266 | П/о ВКП(б) Паленьгского сельского совета, Холмогорский район Архангельской области | 45 | 1920–1951 |
| п- | 267 | П/о ВКП(б) Ухтоостровского сельского совета, Холмогорский район Архангельской области | 56 | 1920–1950 |
| п- | 268 | П/о ВКП(б) Курейского сельского совета, Холмогорский район Архангельской области | 34 | 1920–1950 |
| п- | 275 | Холмогорский районный комитет КП РСФСР, с. Холмогоры Холмогорского района Архангельской области | 8047 | 1929–1991 |
| п- | 279 | Архангельский губернский комитет ВЛКСМ, г. Архангельск, Архангельская губерния | 1505 | 1920–1930 |
| п- | 280 | Архангельский окружной комитет ВЛКСМ, г. Архангельск, Архангельский округ Северного края | 49 | 1929–1930 |
| п- | 282 | Архангельский сельский районный комитет КПСС, г. Архангельск | 235 | 1929–1955 |
| п- | 283 | П/о КПСС управления треста «Северолес», Ломоносовский район г. Архангельска | 118 | 1921–1957 |
| п- | 284 | П/о КПСС Архангельской таможни, г. Архангельск | 71 | 1925–1959 |
| п- | 285 | П/о КПСС Верхнетоемского районного объединения «Сельхозтехника», с. Верхняя Тойма Верхнетоемского района Архангельской области | 44 | 1937–1981 |
| п- | 286 | Ячейка ВКП(б) Архангельского губернского финансового отдела, г. Архангельск | 62 | 1922–1929 |
| п- | 288 | Ячейка ВКП(б) Лесосмолсоюза, г. Архангельск | 25 | 1925–1929 |
| п- | 289 | Ячейка ВКП(б) Архангельской губернской советско-партийной школы им. В.И. Ленина, г. Архангельск | 77 | 1921–1930 |
| п- | 290 | Северный краевой комитет ВКП(б), г. Архангельск Северного края | 6318 | 1929–1937 |
| п- | 291 | П/о КПСС экспериментального производственного завода «Красный Октябрь», Ломоносовский район г. Архангельска | 175 | 1921–1989 |
| п- | 292 | П/о ВКП(б) Архангельского городского отдела коммунального хозяйства, Ломоносовский район г. Архангельска | 169 | 1920–1952 |

| | | | | |
|----|-----|--------------------------------------------------------------------------------------------------------------------------------------------|-------|-----------|
| п- | 293 | П/о ВКП(б) Архангельской лесоперевалочной конторы треста «Севтранстрой», г. Архангельск | 87 | 1920–1951 |
| п- | 294 | Первичная оргнизация ВКП(б) строительной конторы Северного краевого исполнительного комитета, г. Архангельск | 30 | 1924–1936 |
| п- | 295 | П/о КПСС областного агропромышленного комитета, Ломоносовский район г. Архангельска | 218 | 1920–1988 |
| п- | 296 | Архангельский областной комитет КП РСФСР, г. Архангельск | 43814 | 1936–1991 |
| п- | 297 | П/о КПСС пристани пригородного сообщения, г. Архангельск | 76 | 1924–1962 |
| п- | 298 | П/о КПСС Управления Северного государственного морского пароходства, Октябрьский район г. Архангельска | 371 | 1923–1955 |
| п- | 299 | П/о КПСС Октябрьского горпищеторга, Октябрьский район г. Архангельска | 100 | 1924–1989 |
| п- | 300 | П/о КПСС индустриального техникума, Ломоносовский район г. Архангельска | 29 | 1925–1957 |
| п- | 301 | П/о КПСС кожевенного завода, Ломоносовский район г. Архангельска | 81 | 1922–1967 |
| п- | 302 | Пуйский волостной комитет ВКП(б), Пуйская волость Шенкурского уезда Архангельской губернии, с 1929 -Северного края | 77 | 1924–1929 |
| п- | 303 | Устьпаденгский волостной комитет ВКП(б), с. Усть-Паденьга Устьпаденгской волости Шенкурского уезда Архангельской губернии | 37 | 1924–1927 |
| п- | 304 | Паденгский волостной комитет ВКП(б), с. Усть-Паденьга Паденьгской волости Шенкурского уезда Архангельской губернии, с 1929 -Северного края | 43 | 1926–1930 |
| п- | 305 | Ровдинский районный комитет КПСС, с. Ровдино Ровдинского района Архангельской области | 1403 | 1929–1959 |
| п- | 306 | Верхопаденьгский волостной комитет ВКП(б), Верхопаденьгская волость Шенкурского уезда Архангельской губернии | 24 | 1924–1927 |
| п- | 307 | Ячейка РКП(б) Архангельского губернского розыскного отделения, г. Архангельск | 18 | 1920–1923 |
| п- | 308 | Ячейка РКП(б) управления Беломорского морского транспорта, г. Архангельск | 11 | 1920–1922 |
| п- | 309 | П/о КПСС Архангельского мореходного училища, Октябрьский район г. Архангельска | 80 | 1921–1959 |
| п- | 310 | П/о ВКП(б) Устьпуйского сельского совета, Ровдинский район Архангельской области | 26 | 1926–1942 |
| п- | 311 | П/о КПСС Архангельского педагогического училища, Ломоносовский район г. Архангельска | 59 | 1928–1990 |
| п- | 312 | П/о КПСС Ровдинского сельского совета, Ровдинский район Архангельской области | 81 | 1918–1961 |
| п- | 313 | Маймаксанская районная контрольная комиссия ВКП(б), Маймаксанский район г. Архангельска | 212 | 1922–1934 |
| п- | 314 | Благовещенский волостной комитет ВКП(б), с. Благовещенское Благовещенской волости Шенкурского уезда Архангельской губернии | 15 | 1919–1927 |
| п- | 315 | Ровдинский районный комитет ВЛКСМ, с. Ровдино Ровдинского района Архангельской области | 690 | 1929–1959 |
| п- | 316 | П/о ВКП(б) колхоза «Красная звезда» Кехотского сельского совета, Холмогорский район Архангельской области | 25 | 1920–1942 |
| п- | 319 | Шенкурский районный комитет КП РСФСР, г. Шенкурск Шенкурского района Архангельской области | 7774 | 1929–1991 |
| п- | 320 | П/о ВКП(б) Шенкурского районного исполнительного комитета, г. Шенкурск Шенкурского района Северного края | 40 | 1923–1931 |

| | | | | |
|----|-----|------------------------------------------------------------------------------------------------------------------------------------------------|------|-----------|
| п- | 321 | Азапольская П/о ВКП(б), Дорогорский сельский совет, Мезенский район Северного края | 11 | 1928–1936 |
| п- | 323 | П/о КПСС Литвиновского сельского совета, Шенкурский район Архангельской области | 35 | 1928–1956 |
| п- | 324 | Ячейка ВКП(б) племенного хозяйства им. Иванова, Шенкурский район Северного края | 7 | 1927–1930 |
| п- | 325 | П/о КПСС Шенкурского районного отдела народного образования г. Шенкурск Шенкурского района Архангельской области | 18 | 1927–1954 |
| п- | 328 | Мезенский районный комитет КП РСФСР, г. Мезень Мезенского района Архангельской области | 6252 | 1929–1991 |
| п- | 329 | П/о КПСС колхоза им. Парижской коммуны, Мезенский район Архангельской области | 50 | 1920–1959 |
| п- | 330 | Ячейка ВКП(б) Мезенского гарнизона, г. Мезень Мезенского района Северного края | 14 | 1922–1931 |
| п- | 331 | П/о КПСС колхоза «Красная заря», Мезенский район Архангельской области | 30 | 1928–1960 |
| п- | 336 | Емецкий волостной комитет ВЛКСМ, г. Емецк Емецкой волости Архангельского уезда Архангельской губернии, с 1929 - Емецкого района Северного края | 122 | 1924–1930 |
| п- | 339 | Красноборский районный комитет КП РСФСР, с. Красноборск Красноборского района Архангельской области | 7117 | 1924–1991 |
| п- | 341 | П/о ВКП(б) Хаврогорского сельского совета, Емецкий район Архангельской области | 49 | 1921–1950 |
| п- | 344 | Контрольная комиссия Красноборской районной партийной организации, с. Красноборск Красноборского района Архангельской области | 53 | 1930–1991 |
| п- | 346 | Красноборский районный комитет РСМ, с. Красноборск Красноборского района Архангельской области | 2011 | 1920–1991 |
| п- | 348 | Верховская ячейка ВКП(б), Вельский район Северного края | 20 | 1918–1934 |
| п- | 349 | П/о ВКП(б) Липецкого сельского совета, Вельский район Северного края | 25 | 1925–1934 |
| п- | 350 | П/о ВКП(б) Архангельского областного отдела социального обеспечения, г. Архангельск | 101 | 1920–1939 |
| п- | 351 | Ячейка ВКП(б) служащих советских учреждений г. Архангельска, г. Архангельск, Архангельская губерния | 12 | 1922–1926 |
| п- | 354 | П/о КПСС Кенорецкого сельского совета, Приозёрный район Архангельской области | 47 | 1921–1957 |
| п- | 355 | Фракция ВКП(б) Северного областного совета профессиональных союзов, г. Архангельск | 82 | 1920–1937 |
| п- | 356 | Коношский районный комитет КП РСФСР, пос. Коноша Коношского района Архангельской области | 9223 | 1929–1991 |
| п- | 366 | Яренский уездный комитет РКП(б), Сольвычегодский уезд, Северо-Двинская губерния | 154 | 1917–1925 |
| п- | 367 | Кехотский волостной комитет ВКП(б), с. Кехта, Подгородняя волость, Архангельский уезд Архангельской губернии | 38 | 1924–1927 |
| п- | 371 | П/о КПСС ликероводочного завода, Октябрьский район г. Архангельска | 94 | 1925–1981 |
| п- | 372 | Партийный комитет судоремонтного завода «Красная кузница», Соломбальский район г. Архангельска | 787 | 1920–1988 |
| п- | 373 | Сольвычегодский уездный комитет РКП(б), г. Сольвычегодск, Сольвычегодский район Северо-Двинской губернии | 605 | 1918–1924 |
| п- | 374 | Вельский уездный комитет ВЛКСМ, г. Вельск, Вельский уезд Вологодской губернии, с 1929 - Северный край | 474 | 1919–1929 |

| | | | | |
|----|-----|--------------------------------------------------------------------------------------------------------------------------------------------|-------|-----------|
| п- | 375 | П/о КПСС Хозьминского сельского совета, Вельский район Архангельской области | 55 | 1925–1955 |
| п- | 376 | П/о КПСС Вельского городского общества потребительской кооперации, г. Вельск, Вельский район Архангельской области | 37 | 1924–1955 |
| п- | 378 | Ячейка ВКП(б) Вельской уездной милиции, г. Вельск, Вельский уезд, Вологодская губерния, с 1929 -Северный край | 51 | 1918–1929 |
| п- | 380 | Ячейка ВКП(б) Вельского уездного исполнительного комитета, г. Вельск, Вельский район Северного края | 32 | 1922–1929 |
| п- | 381 | Угронская кандидатская группа ВКП(б), Вельский район Северного края | 27 | 1925–1931 |
| п- | 382 | Вельский районный комитет КП РСФСР, г. Вельск Вельского района Архангельской области | 12058 | 1927–1991 |
| п- | 383 | Ячейка ВКП(б) Вельского уездного земельного управления, г. Вельск Вельского уезда Вологодской губернии, с 1929 - Северного края | 27 | 1920–1929 |
| п- | 384 | П/о ВКП(б) Вельского педагогического техникума, г. Вельск Вельского района Архангельской области | 33 | 1925–1949 |
| п- | 388 | Фракция ВКП(б) Вельского районного исполнительного комитета, г. Вельск Вельского района Северного края | 14 | 1922–1934 |
| п- | 389 | Фракция ВКП(б) Вельского уездного бюро профессиональных союзов, г. Вельск Вельского уезда Вологодской губернии, с 1929 - Северного края | 16 | 1924–1929 |
| п- | 390 | Ячейка ВКП(б) Вельского уездного военного комиссариата, г. Вельск Вельского уезда Вологодской губернии | 15 | 1920–1927 |
| п- | 391 | Усть-Вельский волостной комитет ВКП(б), Усть-Вельская волость, Вельский уезд, Вологодская губерния, с 1929 - Вельский район Северного края | 79 | 1924–1929 |
| п- | 392 | П/о ВКП(б) Заручевского сельского совета, Вельский район Архангельской области | 14 | 1929–1950 |
| п- | 393 | П/о ВКП(б) Пакшен(ь)гского сельского совета, Вельский район Архангельской области | 31 | 1919–1951 |
| п- | 394 | П/о КПСС Архангельского рыбколхозсоюза, Приморский район Архангельской области | 67 | 1928–1991 |
| п- | 396 | П/о КПСС областного союза кооперации инвалидов, г. Архангельск | 58 | 1930–1953 |
| п- | 398 | П/о КПСС колхоза «Комсомолец Севера» Карпогорского сельского совета, Карпогорский район Архангельской области | 35 | 1924–1957 |
| п- | 399 | П/о КПСС колхоза «Коллективист» Карпогорского сельского совета, Карпогорский район Архангельской области | 31 | 1928–1959 |
| п- | 402 | П/о КПСС колхоза им. 2-й пятилетки Кушкопальского сельского совета, Карпогорский район Архангельской области | 36 | 1929–1958 |
| п- | 403 | П/о ВКП(б) Нюхченского сельского совета, Карпогорский район Архангельской области | 38 | 1928–1950 |
| п- | 404 | П/о КПСС колхоза «Путь Севера» Лавельского сельского совета, Пинежский район Архангельской области | 35 | 1928–1959 |
| п- | 409 | Архангельский уездно-городской комитет РКП(б), г. Архангельск | 54 | 1920–1921 |
| п- | 410 | Ленский районный комитет КП РСФСР, с. Яренск Ленского района Архангельской области | 6380 | 1924–1991 |
| п- | 411 | Ленский районный комитет ВЛКСМ, с. Яренск Ленского района Архангельской области | 1482 | 1925–1991 |
| п- | 412 | Морозовская ячейка ВКП(б), Вельский район Северного края | 45 | 1924–1934 |
| п- | 413 | Сидоро-Слободская ячейка ВКП(б), Вельский район Северного края | 12 | 1925–1933 |

| | | | | |
|----|-----|----------------------------------------------------------------------------------------------------------------------------------------------------------------------------------------------------|------|-----------|
| п- | 414 | Агентство «Инфоклуб», г. Архангельск | 28 | 1990–1994 |
| п- | 415 | Контрольная комиссия Котласской районной партийной организации, г. Котлас Архангельской области | 195 | 1925–1991 |
| п- | 418 | П/о ВКП(б) райпотребсоюза, г. Котлас, Котласский район Архангельской области | 30 | 1924–1937 |
| п- | 419 | П/о ВКП(б) Рябовского сельского совета, Сольвычегодский район Архангельской области | 28 | 1924–1950 |
| п- | 420 | П/о ВКП(б) Вотлажемского сельского совета, Котласский район Архангельской области | 24 | 1923–1951 |
| п- | 421 | Котласская транспортная ячейка ВКП(б), г. Котлас Котласского района Северного края | 17 | 1924–1929 |
| п- | 422 | П/о КПСС ремонтно-эксплуатационной базы «Тулубьево», Котласский район Архангельской области | 76 | 1920–1966 |
| п- | 423 | П/о КПСС Коряжемского сельского совета, Сольвычегодский район Архангельской области | 33 | 1924–1956 |
| п- | 424 | П/о КПСС Березонаволоцкого сельского совета, Красноборский район Архангельской области | 48 | 1919–1959 |
| п- | 425 | П/о КПСС Вонгодского сельского совета, Котласский район Архангельской области | 26 | 1928–1954 |
| п- | 426 | Сольвычегодская городская ячейка ВКП(б), г. Сольвычегодск, Котласский район, Северная область | 40 | 1918–1937 |
| п- | 427 | П/о КПСС Бабаевского сельского совета, Котласский район Архангельской области | 23 | 1927–1955 |
| п- | 428 | Партийная группа Архангельского областного исполнительного комитета, г. Архангельск | 23 | 1929–1940 |
| п- | 429 | П/о КПСС Реважского сельского совета, Котласский район Архангельской области | 30 | 1925–1955 |
| п- | 430 | Красноборская ячейка ВКП(б), г. Красноборск Котласский район Северного края | 29 | 1924–1932 |
| п- | 431 | П/о ВКП(б) Конецгорского сельского совета, Виноградовский район Архангельской области | 34 | 1928–1948 |
| п- | 432 | П/о КПСС колхоза «Заветы Ленина» Шастозерского сельского совета, Виноградовский район Архангельской области | 43 | 1919–1961 |
| п- | 433 | П/о КПСС Березниковского леспромхоза, п. Березник Виноградовского района Архангельской области | 191 | 1928–1987 |
| п- | 434 | П/о ВКП(б) Усть-Ваенгского сельского совета, Виноградовский район Архангельской области | 29 | 1921–1950 |
| п- | 435 | П/о ВКП(б) Калежского сельского совета, Виноградовский район Архангельской области | 19 | 1927–1949 |
| п- | 436 | Ячейка ВКП(б) тракторной базы № 6, Березниковский район Северного края | 14 | 1929–1936 |
| п- | 437 | П/о КПСС колхоза «Пяндский» Березниковского сельского совета, Виноградовский район Архангельской области | 42 | 1921–1958 |
| п- | 438 | П/о ВКП(б) Рязановского сельского совета, Виноградовский район Архангельской области | 30 | 1927–1950 |
| п- | 441 | Первичная организация КПСС Ильинского филиала нетканых материалов Ленинградского производственного Всесоюзного объединения «Труд», с. Ильинско-Подомское Вилегодского района Архангельской области | 49 | 1929–1981 |
| п- | 443 | Вилегодский районный комитет КП РСФСР, с. Ильинско-Подомское Вилегодского района Архангельской области | 6347 | 1919–1991 |
| п- | 446 | П/о КПСС Беляевского сельского совета, Вилегодский район Архангельской области | 30 | 1919–1958 |

| | | | | |
|----|-----|----------------------------------------------------------------------------------------------------------------------|-------|-----------|
| п- | 447 | Первичная территориальная организация КПСС при Вилегодском сельском совете, Вилегодский район Архангельской области | 37 | 1920–1954 |
| п- | 449 | Партийный комитет Вельского комплексного леспромхоза, г. Вельск Вельского района Архангельской области | 275 | 1926–1991 |
| п- | 450 | П/о ВКП(б) Лиходневского сельского совета, Вельский район Архангельской области | 23 | 1920–1950 |
| п- | 451 | Климущинская ячейка ВКП(б), Вельский район Северного края | 8 | 1919–1933 |
| п- | 452 | Первичная рганизация ВКП(б) Шабановского сельского совета, Вельский район Архангельской области | 14 | 1929–1950 |
| п- | 453 | П/о КПСС Ракуло-Кокшеньгского сельского совета, Вельский район Архангельской области | 41 | 1919–1955 |
| п- | 454 | П/о ВКП(б) Никифоровского сельского совета, Вельский район Архангельской области | 39 | 1924–1950 |
| п- | 455 | П/о ВКП(б) столярной фабрики № 1, Маймаксанский район г. Архангельска | 33 | 1927–1939 |
| п- | 456 | П/о КПСС Корниловского сельского совета, Верхнетоемский район Архангельской области | 31 | 1918–1956 |
| п- | 457 | Ячейка ВКП(б) Соломбальского рабочего кооператива, Соломбальский район г. Архангельска | 15 | 1923–1934 |
| п- | 458 | П/о КПСС Вертинского сельского совета, Верхнетоемский район Архангельской области | 27 | 1918–1954 |
| п- | 460 | П/о ВКП(б) Шангальского сельского совета, Устьянский район Архангельской области | 12 | 1922–1950 |
| п- | 461 | П/о ВКП(б) Пежемского сельского совета, Вельский район Архангельской области | 25 | 1929–1950 |
| п- | 462 | П/о КПСС Строевского сельского совета, Устьянский район Архангельской области | 16 | 1929–1953 |
| п- | 463 | Первичная территориальная организация КПСС при Пучужском сельском совете, Верхнетоемский район Архангельской области | 39 | 1918–1957 |
| п- | 464 | П/о ВКП(б) Едемского сельского совета, Устьянский район Архангельской области | 16 | 1925–1949 |
| п- | 465 | П/о КПСС колхоза «Красное знамя» Орловского сельского совета, Устьянский район Архангельской области | 64 | 1925–1965 |
| п- | 466 | П/о ВКП(б) Акичкинского сельского совета, Устьянский район Архангельской области | 7 | 1923–1950 |
| п- | 467 | П/о КПСС колхоза «Минский» Минского сельского совета, Устьянский район Архангельской области | 37 | 1929–1965 |
| п- | 468 | П/о ВКП(б) Малодорского сельского совета, Устьянский район Архангельской области | 38 | 1919–1950 |
| п- | 469 | Устьянский районный комитет КП РСФСР, пос. Октябрьский Устьянского района Архангельской области | 10073 | 1929–1991 |
| п- | 470 | П/о ВКП(б) Чадромского сельского совета, Устьянский район Архангельской области | 57 | 1919–1951 |
| п- | 471 | П/о КПСС Ростовского сельского совета, Устьянский район Архангельской области | 31 | 1919–1954 |
| п- | 472 | П/о ВКП(б) Плосского сельского совета, Устьянский район Архангельской области | 39 | 1926–1950 |
| п- | 474 | П/о КПСС Череновской кустарно-промысловой лесохимической артели, Устьянский район Архангельской области | 12 | 1930–1953 |
| п- | 475 | Мирненский городской комитет РСМ, г. Мирный Архангельской области | 377 | 1967–1992 |
| п- | 476 | П/о ВКП(б) Кузоверского сельского совета, Устьянский район Архангельской области | 6 | 1928–1950 |
| п- | 477 | П/о КПСС Бестужевского сельского совета, Устьянский район Архангельской области | 21 | 1929–1953 |

| | | | | |
|----|-----|--------------------------------------------------------------------------------------------------------------|-----|-----------|
| п- | 478 | П/о КПСС колхоза «Красная звезда» Юмижского сельского совета, Верхнетоемский район Архангельской области | 27 | 1929–1957 |
| п- | 480 | П/о КПСС лесопильного завода № 12 им. В.В. Володарского, Соломбальский район г. Архангельска | 135 | 1922–1990 |
| п- | 487 | П/о КПСС колхоза «Восход» Андреевского сельского совета, Няндомский район Архангельской области | 65 | 1920–1988 |
| п- | 488 | П/о КПСС станции Коноша, Коношский район Архангельской области | 71 | 1922–1989 |
| п- | 490 | П/о ВКП(б) Кленовского сельского совета, Коношский район Архангельской области | 28 | 1921–1950 |
| п- | 492 | Ячейка ВКП(б) Няндомской службы тяги, станция Няндомы, Няндомский район Северного края | 22 | 1925–1929 |
| п- | 496 | П/о ВКП(б) Хмельницкого сельского совета, Коношский район Архангельской области | 39 | 1919–1951 |
| п- | 498 | П/о ВКП(б) Лимского сельского совета, Няндомский район Архангельской области | 30 | 1919–1950 |
| п- | 499 | Воезерская ячейка ВКП(б), Няндомский район Северного края | 28 | 1918–1934 |
| п- | 500 | П/о КПСС колхоза «Смена» Веральского сельского совета, Няндомский район Архангельской области | 46 | 1918–1971 |
| п- | 505 | П/о КПСС Холмогорского сельского совета Плесецкого района Архангельской области | 11 | 1946–1955 |
| п- | 506 | П/о КПСС Щукозерского сельского совета, Плесецкий район Архангельской области | 25 | 1920–1953 |
| п- | 512 | П/о ВКП(б) Глубоковского сельского совета, Ровдинский район Архангельской области | 25 | 1919–1944 |
| п- | 513 | П/о ВКП(б) Поташевского сельского совета, Ровдинский район Архангельской области | 18 | 1920–1942 |
| п- | 514 | П/о ВКП(б) Петровского сельского совета, Плесецкий район Архангельской области | 83 | 1920–1944 |
| п- | 515 | П/о КПСС станции Емца Северной железной дороги, Плесецкий район Архангельской области | 121 | 1920–1981 |
| п- | 516 | П/о КПСС станции Холмогорская Северной железной дороги, Плесецкий район Архангельской области | 50 | 1920–1973 |
| п- | 517 | Ямецкая ячейка ВКП(б), Плесецкий район Северного края | 11 | 1927–1931 |
| п- | 518 | П/о КПСС Плесецкого лесопильного завода, пос. Плесецк Плесецкого района Архангельской области | 95 | 1927–1989 |
| п- | 519 | П/о КПСС Церковнического сельского совета, Плесецкий район Архангельской области | 53 | 1921–1955 |
| п- | 520 | П/о КПСС Кирилловского сельского совета, Плесецкий район Архангельской области | 50 | 1919–1952 |
| п- | 521 | П/о КП РСФСР Иксинского леспромхоза, пос. Оксовский Плесецкого района Архангельской области | 191 | 1930–1991 |
| п- | 522 | Коллектив ВКП(б) Емцовского электрофицированного лесного комбината, Плесецкий район Северного края | 19 | 1928–1935 |
| п- | 523 | П/о КПСС Плесецкого районного исполнительного комитета, пос. Плесецк Плесецкого района Архангельской области | 88 | 1928–1981 |
| п- | 524 | П/о КПСС Пермиловского лесопильного завода, пос. Самодед Плесецкого района Архангельской области | 127 | 1926–1990 |
| п- | 526 | П/о ВКП(б) Обозерского лесного техникума, ст. Обозерская, Плесецкий район Архангельской области | 47 | 1929–1951 |

| | | | | |
|----|-----|------------------------------------------------------------------------------------------------------------------------|------|-----------|
| п- | 527 | П/о КПСС артели «Лесохимик», Плесецкий район Архангельской области | 39 | 1927–1957 |
| п- | 529 | П/о КПСС станции Плесецкая, Плесецкий район Архангельской области | 105 | 1920–1981 |
| п- | 531 | П/о ВКП(б) Майнемского сельского совета, Плесецкий район Архангельской области | 40 | 1920–1950 |
| п- | 534 | П/о КПСС Ветковского лесного пункта, Плесецкий район Архангельской области | 45 | 1929–1955 |
| п- | 541 | Верхнетоемский районный комитет КП РСФСР, с. Верхняя Тойма Верхнетоемского района Архангельской области | 7161 | 1920–1991 |
| п- | 542 | Фракция ВКП(б) Каргопольского районного исполнительного комитета, г. Каргополь Каргопольского района Северного края | 20 | 1921–1933 |
| п- | 543 | П/о КПСС Тихманьгского сельского совета, Каргопольский район Архангельской области | 68 | 1918–1956 |
| п- | 544 | П/о КПСС Боросвидского сельского совета, Каргопольский район Архангельской области | 33 | 1921–1956 |
| п- | 546 | П/о КПСС Лекшмо-Боровского сельского совета, Каргопольский район Архангельской области | 28 | 1918–1956 |
| п- | 547 | Приозёрный районный комитет ВЛКСМ, с. Конёво Приозёрного района Архангельской области | 1124 | 1928–1962 |
| п- | 548 | П/о КПСС Каргопольского леспромхоза, Каргопольский район Архангельской области | 137 | 1928–1978 |
| п- | 549 | Ухотский волостной комитет ВКП(б), Ухотская волость Каргопольского уезда, Вологодская губерния, с 1929 - Северный край | 37 | 1925–1929 |
| п- | 550 | П/о КПСС Печниковского сельского совета, Каргопольский район Архангельской области | 40 | 1918–1956 |
| п- | 552 | П/о ВКП(б) Усачёвского сельского совета, Каргопольский район Архангельской области | 33 | 1918–1950 |
| п- | 553 | П/о КПСС Ряговского сельского совета, Каргопольский район Архангельской области | 35 | 1918–1957 |
| п- | 554 | П/о ВКП(б) Поздышевского сельского совета, Каргопольский район Архангельской области | 23 | 1928–1950 |
| п- | 555 | П/о ВКП(б) Ровдогорского сельского совета, Холмогорский район Архангельской области | 32 | 1921–1950 |
| п- | 556 | П/о ВКП(б) Верхне-Матигорского сельского совета, Холмогорский район Архангельской области | 44 | 1926–1950 |
| п- | 557 | П/о ВКП(б) Быстрокурского сельского совета, Холмогорский район Архангельской области | 16 | 1927–1949 |
| п- | 558 | П/о ВКП(б) Лявленского сельского совета, Холмогорский район Архангельской области | 28 | 1926–1945 |
| п- | 560 | П/о ВКП(б) Ракульского сельского совета, Холмогорский район Архангельской области | 34 | 1921–1951 |
| п- | 561 | П/о ВКП(б) Чухчеремского сельского совета, Холмогорский район Архангельской области | 43 | 1920–1950 |
| п- | 562 | Холмогорский районный комитет ВЛКСМ, с. Холмогоры Холмогорского района Архангельской области | 3027 | 1929–1991 |
| п- | 564 | П/о КПСС Ягремского сельского совета, Каргопольский район Архангельской области | 25 | 1926–1956 |
| п- | 567 | П/о КПСС колхоза «Трудовик» Устьпаденгского сельского совета, Шенкурский район Архангельской области | 47 | 1919–1959 |

| | | | | |
|----|-----|---------------------------------------------------------------------------------------------------------------------|------|-----------|
| п- | 568 | П/о ВКП(б) Пушкинского сельского совета, Шенкурский район Архангельской области | 32 | 1928–1947 |
| п- | 569 | П/о КПСС колхоза «1 Мая» Вараминского сельского совета, Шенкурский район Архангельской области | 25 | 1927–1958 |
| п- | 570 | П/о КПСС колхоза «По ленинскому пути» Тарнянского сельского совета, Шенкурский район Архангельской области | 65 | 1919–1965 |
| п- | 571 | П/о ВКП(б) Ледско-Немировского сельского совета, Шенкурский район Архангельской области | 39 | 1923–1950 |
| п- | 572 | П/о КПСС Верхопуйского сельского совета, Ровдинский район Архангельской области | 55 | 1925–1955 |
| п- | 573 | П/о КПСС Верхнесюмского сельского совета, Шенкурский район Архангельской области | 18 | 1931–1957 |
| п- | 576 | П/о КПСС Липовского сельского совета, Ровдинский район Архангельской области | 102 | 1919–1958 |
| п- | 577 | П/о КПСС промыслового колхоза «Лесная новь» Шахановского сельского совета, Шенкурский район Архангельской области | 56 | 1919–1958 |
| п- | 578 | П/о КПСС Ямскогорского сельского совета, Шенкурский район Архангельской области | 58 | 1919–1954 |
| п- | 579 | П/о ВКП(б) Нижнепуйского сельского совета, Ровдинский район Архангельской области | 31 | 1927–1943 |
| п- | 600 | Северная краевая контрольная комиссия ВКП(б), г. Архангельск Северного края | 3034 | 1929–1935 |
| п- | 602 | П/о КПСС областной библиотеки им. Н.А. Добролюбова, Октябрьский район г. Архангельска | 57 | 1939–1985 |
| п- | 620 | Ячейка ВКП(б) административного отдела Северного краевого исполнительного комитета, г. Архангельск | 86 | 1919–1930 |
| п- | 621 | П/о КПСС Федовского сельского совета, Приозёрный район Архангельской области | 30 | 1929–1956 |
| п- | 622 | П/о КПСС Ундозерского сельского совета, Приозёрный район Архангельской области | 25 | 1928–1958 |
| п- | 623 | Приозёрный районный комитет КПСС, с. Конёво Приозёрного района Архангельской области | 1991 | 1929–1962 |
| п- | 624 | П/о КПСС Гавриловского сельского совета, Верхнетоемский район Архангельской области | 39 | 1918–1952 |
| п- | 625 | П/о ВКП(б) Троицкого сельского совета, Приозёрный район Архангельской области | 44 | 1918–1949 |
| п- | 631 | Фракция ВКП(б) Северного районного комитета работников водного транспорта (водников), г. Архангельск, Северный край | 27 | 1921–1933 |
| п- | 635 | Каргопольский районный комитет КП РСФСР, г. Каргополь Каргопольского района Архангельской области | 8961 | 1928–1991 |
| п- | 637 | Ухотский волостной комитет ВЛКСМ, Ухотская волость Каргопольского уезда Вологодской губернии | 52 | 1925–1929 |
| п- | 640 | Ячейка ВКП(б) Северного краевого союза жилищной кооперации, г. Архангельск | 18 | 1930–1937 |
| п- | 643 | Сольвычегодский уездный комитет ВЛКСМ, г. Сольвычегодск Сольвычегодского уезда Северо-Двинской губернии | 110 | 1919–1926 |
| п- | 646 | Исакогорский районный комитет ВЛКСМ, Исакогорский район г. Архангельска | 2087 | 1920–1990 |
| п- | 647 | П/о ВКП(б) Вонгского сельского совета, Пинежский район Архангельской области | 38 | 1921–1939 |
| п- | 648 | П/о КПСС Архангельского областного управления милиции, Октябрьский район г. Архангельска | 79 | 1929–1956 |

| | | | | |
|----|-----|--------------------------------------------------------------------------------------------------------------------------------------|------|-----------|
| п- | 650 | Пинежский районный комитет КП РСФСР, с. Карпогоры Пинежского района Архангельской области | 6269 | 1928–1991 |
| п- | 651 | Пинежский волостной комитет ВЛКСМ, с. Пинега Пинежской волости Архангельского уезда Архангельской губернии, с 1929 - Северного края | 89 | 1925–1930 |
| п- | 652 | Пинежский волостной комитет ВКП(б), с. Пинега Пинежской волости Архангельского уезда Архангельской губернии, с 1929 - Северного края | 103 | 1924–1929 |
| п- | 653 | Воепальская ячейка ВКП(б), Пинежский район Северного края | 11 | 1926–1930 |
| п- | 654 | Емецкий районный комитет КПСС, с. Емецк Емецкого района Архангельской области | 1231 | 1929–1959 |
| п- | 655 | Емецкий волостной комитет ВКП(б), г. Емецк Емецкой волости Архангельского уезда Архангельской губернии, с 1929 - Северного края | 91 | 1924–1929 |
| п- | 656 | Шенкурский уездный комитет ВЛКСМ, г. Шенкурск Шенкурского уезда Архангельской губернии, с 1929 -Северного края | 548 | 1919–1930 |
| п- | 657 | Средневажский волостной комитет ВЛКСМ, Средневажская волость Шенкурского уезда Архангельской губернии, с 1929 - Северного края | 79 | 1924–1929 |
| п- | 658 | Труфаногорский волостной комитет ВКП(б), с. Чакола Пинежской волости Архангельского уезда Архангельской губернии | 48 | 1924–1927 |
| п- | 659 | Сурский волостной комитет ВЛКСМ, с. Сура Сурской волости Архангельского уезда Архангельской губернии, с 1929 - Северного края | 157 | 1923–1929 |
| п- | 661 | П/о КПСС Козьминского сельского совета, Ленский район Архангельской области | 41 | 1921–1957 |
| п- | 665 | Подгородний волостной комитет ВЛКСМ, г. Архангельск Архангельского уезда Северного края | 95 | 1923–1929 |
| п- | 666 | Подгородняя ячейка ВКП(б), Архангельский район Северного края | 19 | 1924–1930 |
| п- | 670 | Выйско-Ильинский волостной комитет РКП(б), Сольвычегодский район Северо-Двинской губернии | 33 | 1918–1924 |
| п- | 671 | П/о КПСС Афанасьевского сельского совета, Верхнетоемский район Архангельской области | 58 | 1918–1959 |
| п- | 673 | П/о КПСС Ильинского сельского совета, Вилегодский район Архангельской области | 38 | 1918–1954 |
| п- | 674 | Ячейка ВКП(б) Северного краевого совнархоза, г. Архангельск Северного края | 34 | 1920–1935 |
| п- | 675 | Ячейка РКП(б) Архангельского военного порта, г. Архангельск | 7 | 1920–1923 |
| п- | 676 | П/о КПСС финансового управления Архангельского облисполкома, Октябрьский район г. Архангельска | 88 | 1929–1989 |
| п- | 683 | Онежский уездный комитет ВЛКСМ, г. Онега Онежского уезда Северного края | 293 | 1919–1929 |
| п- | 684 | П/о КПСС Мошинского сельского совета, Няндомский район Архангельской области | 49 | 1918–1959 |
| п- | 688 | Няндомский районный комитет РСМ, г. Няндама Няндомского района Архангельской области | 2107 | 1921–1992 |
| п- | 692 | Котласский районный комитет РСМ, г. Котлас Архангельской области | 2051 | 1919–1992 |
| п- | 697 | Коллектив РКП(б) Севрайкомвода, г. Архангельск | 63 | 1917–1925 |
| п- | 699 | Фракция ВКП(б) Северного краевого колхозсоюза, г. Архангельск | 7 | 1929–1932 |
| п- | 701 | П/о КПСС порта Архангельск Северного речного пароходства, Ломоносовский район г. Архангельска | 220 | 1923–1961 |
| п- | 703 | П/о КПСС колхоза им. И.В. Сталина Верхоледского сельского совета, Шенкурский район Архангельской области | 50 | 1926–1960 |
| п- | 704 | Пинежский уездный комитет ВЛКСМ, г. Пинега Архангельского уезда Архангельской губернии | 353 | 1920–1928 |

| | | | | |
|----|-----|---------------------------------------------------------------------------------------------------------------------------------------------------|------|-----------|
| п- | 705 | Архангельский уездный комитет ВЛКСМ, г. Архангельск Архангельского уезда Архангельской губернии, с 1929 - Северного края | 317 | 1920–1929 |
| п- | 708 | Ячейка РКП(б) Емецкого уездного финансового отдела, г. Емецк Емецкого уезда Архангельской губернии | 19 | 1923–1925 |
| п- | 709 | Сюземский волостной комитет ВЛКСМ, посад Нёнокса Сюземской волости Архангельского уезда Северного края | 62 | 1925–1929 |
| п- | 710 | П/о ВКП(б) Кривецкого сельского совета, Холмогорский район Архангельской области | 20 | 1928–1950 |
| п- | 711 | Пинежская ячейка ВКП(б) водного транспорта, Пинежский район Северного края | 32 | 1920–1936 |
| п- | 712 | Пинежский районный комитет РСМ, с. Карпогоры Пинежского района Архангельской области | 2398 | 1929–1992 |
| п- | 714 | П/о КПСС лесопильного завода № 24 им. А.С. Чупрова, Маймаксанский район г. Архангельска | 91 | 1920–1955 |
| п- | 717 | П/о ВКП(б) Сояльского сельского совета, Пинежский район Архангельской области | 49 | 1926–1951 |
| п- | 718 | Труфаногорский волостной комитет ВЛКСМ, с. Чакола Труфаногорской волости Архангельского уезда Архангельской губернии | 42 | 1925–1928 |
| п- | 719 | П/о КПСС парткома плавсостава транзитных судов Северного государственного речного пароходства, г. Котлас Котласского района Архангельской области | 208 | 1930–1958 |
| п- | 721 | П/о КПСС колхоза «Путь Ленина» Рато-Наволоцкого сельского совета, Емецкий район Архангельской области | 66 | 1920–1959 |
| п- | 722 | Никитинская ячейка ВКП(б), Емецкий район Северного края | 30 | 1920–1931 |
| п- | 724 | П/о КПСС Архангельского областного союза потребительской кооперации, Ломоносовский район г. Архангельска | 150 | 1920–1956 |
| п- | 725 | П/о КПСС Первой городской клинической больницы скорой медицинской помощи, Октябрьский район г. Архангельска | 124 | 1920–1988 |
| п- | 726 | Ячейка ВКП(б) Северного управления водных путей, г. Архангельск | 52 | 1924–1929 |
| п- | 727 | П/о КПСС трамвайно-троллейбусного управления, Ломоносовский район г. Архангельска | 218 | 1920–1988 |
| п- | 729 | Емецкий уездный комитет РЛКСМ, г. Емецк Емецкого уезда Архангельской губернии | 220 | 1918–1925 |
| п- | 731 | Северный краевой комитет ВЛКСМ, г. Архангельск Северного края | 1311 | 1929–1937 |
| п- | 732 | Цимольская ячейка ВКП(б), Пинежский район Северного края | 13 | 1926–1936 |
| п- | 733 | Вознесенский волостной комитет ВКП(б), с. Вознесенье Вознесенской волости Архангельского уезда Архангельской губернии | 9 | 1924–1926 |
| п- | 734 | П/о ВКП(б) Чакольского сельского совета, Пинежский район Архангельской области | 34 | 1925–1950 |
| п- | 739 | П/о КПСС станции Шелекса Северной железной дороги, Плесецкий район Архангельской области | 26 | 1927–1972 |
| п- | 740 | Юросская ячейка ВКП(б), г. Архангельск Северного края | 11 | 1927–1930 |
| п- | 741 | Ячейка ВКП(б) Архангельского отделения акционерного общества «Хлебопродукт», г. Архангельск | 28 | 1924–1926 |
| п- | 746 | Верхнетоемский районный комитет ВЛКСМ, с. Верхняя Тойма Верхнетоемского района Архангельской области | 2017 | 1919–1991 |
| п- | 759 | Архангельский сельский районный комитет ВЛКСМ, г. Архангельск Северного края | 19 | 1929–1930 |
| п- | 760 | Шенкурский районный комитет ВЛКСМ, г. Шенкурск Шенкурского района Архангельской области | 2401 | 1929–1991 |

| | | | | |
|----|-----|-------------------------------------------------------------------------------------------------------------------------------------------------------------------------------|------|-----------|
| п- | 778 | П/о ВКП(б) лесной биржи № 3 треста «Экспортлес», Октябрьский район г. Архангельска | 18 | 1931–1937 |
| п- | 779 | П/о КПСС лесопильно-деревообрабатывающего комбината им. В.И. Ленина, Ломоносовский район г. Архангельска | 205 | 1921–1988 |
| п- | 780 | Виноградовский районный комитет КП РСФСР, пос. Березник Виноградовского района Архангельской области | 7040 | 1929–1991 |
| п- | 781 | П/о ВКП(б) Заостровского сельского совета, Виноградовского район Архангельской области | 48 | 1928–1950 |
| п- | 783 | П/о ВКП(б) Моржегорского сельского совета, Виноградовский район Архангельской области | 49 | 1925–1950 |
| п- | 784 | П/о ВКП(б) Ростовского сельского совета, Виноградовский район Архангельской области | 57 | 1919–1950 |
| п- | 785 | П/о КПСС запани Шидрово Двиноважской сплавной конторы, Виноградовский район Архангельской области | 48 | 1919–1957 |
| п- | 787 | П/о КПСС Устьваеньгского леспромхоза, пос. Устьваеньга Виноградовского района Архангельской области | 79 | 1930–1988 |
| п- | 788 | П/о КПСС колхоза «Путь к коммуне» Моржегорского сельского совета, Виноградовский район Архангельской области | 22 | 1932–1958 |
| п- | 789 | Ячейка ВКП(б) запани Ельник, Березниковский район Северного края | 9 | 1931–1933 |
| п- | 790 | П/о КПСС Чамовского сельского совета, Виноградовский район Архангельской области | 33 | 1931–1961 |
| п- | 791 | П/о ВКП(б) Тулгасского сельского совета, Виноградовский район Архангельской области | 22 | 1932–1949 |
| п- | 792 | П/о КПСС Двиноважской сплавной конторы, пос. Березник Виноградовского района Архангельской области | 252 | 1932–1988 |
| п- | 794 | Приморский районный комитет КП РСФСР, Приморский район Архангельской области | 6500 | 1929–1991 |
| п- | 795 | П/о КПСС объединения «Архангельскхимлес», Октябрьский район г. Архангельска | 57 | 1932–1990 |
| п- | 797 | П/о ВКП(б) Архангельской промышленной академии им. В.В. Куйбышева, Ломоносовский район г. Архангельска | 76 | 1932–1941 |
| п- | 798 | П/о КПСС Архангельского отделения Всесоюзного экспорно-импорного объединения «Экспортлес», Октябрьский район г. Архангельска | 113 | 1930–1988 |
| п- | 799 | П/о КПСС Архангельской областной плановой комиссии, Октябрьский район г. Архангельска | 59 | 1932–1988 |
| п- | 801 | Фракция ВКП(б) Северного краевого совета Осоавиахима, г. Архангельск Северного края | 12 | 1927–1934 |
| п- | 803 | Пустозерский волостной комитет ВКП(б), с. Великовисочное Печорского уезда Архангельской губернии, с 1929 - Пустозерского района Ненецкого национального округа Северного края | 55 | 1924–1929 |
| п- | 804 | Ненецкий окружной комитет КП РСФСР, г. Нарьян-Мар Ненецкого автономного округа Архангельской области | 8141 | 1929–1991 |
| п- | 805 | Хоседа-Хардская районная ячейка ВКП(б), Большеземельский район, Ненецкий национальный округ Северного края | 24 | 1929–1934 |
| п- | 806 | П/о КПСС Тельвисочного сельского совета, Нижне-Печорский район Ненецкого национального округа Архангельской области | 62 | 1925–1957 |

| | | | | |
|----|-----|----------------------------------------------------------------------------------------------------------------------------------------------|------|-----------|
| п- | 807 | П/о КПСС Печорского лесопильного завода, г. Нарьян-Мар Ненецкого автономного округа Архангельской области | 150 | 1920–1989 |
| п- | 809 | Территориальная организация КПСС Великовисочного сельского совета, Нарьян-Марский район Ненецкого национального округа Архангельской области | 34 | 1925–1958 |
| п- | 810 | П/о КПСС Омского сельского совета, Канино-Тиманский район Ненецкого национального округа Архангельской области | 36 | 1926–1959 |
| п- | 811 | Нижне-Печорский районный комитет КПСС, с. Оксина Ненецкого национального округа Архангельской области | 839 | 1929–1955 |
| п- | 812 | Нижне-Пешская ячейка ВКП(б), Канино-Тиманский район, Ненецкий национальный округ Архангельской области | 11 | 1926–1944 |
| п- | 813 | Партийный комитет полномочного представительства ОГПУ, Октябрьский район г. Архангельска | 125 | 1919–1934 |
| п- | 816 | П/о ВКП(б) Федогорского сельского совета, Шенкурский район Архангельской области | 25 | 1926–1950 |
| п- | 819 | П/о КПСС колхоза им. А.В. Суворова Шенгского сельского совета, Шенкурский район Архангельской области | 25 | 1926–1959 |
| п- | 820 | Фракция ВКП(б) Шенкурского районного исполнительного комитета, г. Шенкурск Шенкурского района Архангельской области | 14 | 1929–1939 |
| п- | 821 | П/о КПСС Шеговарского сельского совета, Шенкурский район Архангельской области | 96 | 1919–1958 |
| п- | 822 | П/о ВКП(б) Никольского сельского совета, Шенкурский район Архангельской области | 30 | 1926–1950 |
| п- | 824 | П/о КПСС промышленной артели «Красный бондарь», Шенкурский район Архангельской области | 37 | 1919–1956 |
| п- | 825 | П/о КПСС Шенкурского химлесхоза, г. Шенкурск Шенкурского района Архангельской области | 189 | 1932–1991 |
| п- | 828 | П/о КПСС Шенкурских механических мастерских, г. Шенкурск Шенкурского района Архангельской области | 26 | 1921–1958 |
| п- | 830 | П/о КПСС колхоза «Путь к коммунизму» Никольского сельского совета, Шенкурский район Архангельской области | 20 | 1936–1959 |
| п- | 832 | Курсы марксизма-ленинизма при Северном областном комитете ВКП(б), г. Архангельск | 114 | 1933–1937 |
| п- | 833 | Архангельский окружной комитет ВКП(б), г. Архангельск Архангельского округа Северного края | 93 | 1929–1930 |
| п- | 834 | Архангельский городской комитет КПСС, г. Архангельск | 7182 | 1932–1990 |
| п- | 836 | Фракция ВКП(б) Северного краевого лесохимического союза, г. Архангельск | 16 | 1930–1935 |
| п- | 837 | Политический отдел Архангельского отделения Северного морского пути (Севморпути), г. Архангельск | 860 | 1934–1953 |
| п- | 839 | П/о КПСС Архангельского морского арктического пароходства «Главсевморпути», Ломоносовский район г. Архангельска | 80 | 1933–1955 |
| п- | 840 | П/о КПСС хлебокомбината № 1, Октябрьский район г. Архангельска | 78 | 1930–1971 |
| п- | 854 | П/о КП РСФСР Соломбальского торгова, Соломбальский район г. Архангельска | 98 | 1935–1991 |
| п- | 855 | П/о КПСС Архангельского областного исполнительного комитета депутатов трудящихся, г. Архангельск | 139 | 1930–1990 |
| п- | 856 | П/о КПСС издательства Архангельского обкома КПСС, г. Архангельск | 138 | 1925–1990 |

| | | | | |
|----|-----|----------------------------------------------------------------------------------------------------------------------------------------------------|-------|-----------|
| п- | 857 | П/о КПСС Комитета по телевидению и радиовещанию, г. Архангельск | 73 | 1932–1990 |
| п- | 858 | Архангельское отделение Института массового заочного обучения партактива (ИМЗО) при ЦК ВКП(б), г. Архангельск | 310 | 1931–1938 |
| п- | 859 | Партийный архив Архангельского обкома КП РСФСР, г. Архангельск | 576 | 1929–1991 |
| п- | 860 | Поморский волостной комитет ВЛКСМ, Поморская волость Онежского уезда Архангельской губернии, с 1929 - Северного края | 28 | 1923–1929 |
| п- | 861 | Кяндский волостной комитет ВЛКСМ, Кяндская волость Онежского уезда Архангельской губернии, с 1929 - Северного края | 40 | 1924–1929 |
| п- | 862 | П/о ВКП(б) Центрального управления морского строительства (ЦУМОРСТРОЯ) Северного государственного морского пароходства, г. Архангельск | 43 | 1930–1949 |
| п- | 863 | П/о КПСС Архангельского областного управления промышленности продовольственных товаров, Октябрьский район г. Архангельска | 28 | 1934–1959 |
| п- | 864 | П/о КПСС Архангельского государственного медицинского института, г. Архангельска | 217 | 1932–1988 |
| п- | 865 | Партийный комитет Северного государственного ордена Ленина морского пароходства, г. Архангельск | 12617 | 1922–1991 |
| п- | 866 | Карпогорский районный комитет КПСС, с. Карпогоры Карпогорского района Архангельской области | 1691 | 1929–1959 |
| п- | 867 | Карпогорская районная контрольная комиссия ВКП(б) и рабоче-крестьянская инспекция Северного края, с. Карпогоры Карпогорского района Северного края | 30 | 1929–1934 |
| п- | 868 | П/о ВКП(б) колхоза «Красный партизан» Сурского сельского совета, Карпогорский район Архангельской области | 120 | 1920–1949 |
| п- | 871 | П/о КПСС треста «Маслопром», Ломоносовский район г. Архангельска | 32 | 1929–1958 |
| п- | 872 | П/о ВКП(б) Архангельского межобластного колхозного сельскохозяйственного техникума, г. Архангельск | 195 | 1930–1941 |
| п- | 873 | П/о КПСС Архангельского областного книготорга, г. Архангельск | 30 | 1933–1981 |
| п- | 874 | П/о КПСС Архангельской областной конторы Государственного банка, г. Архангельск | 113 | 1928–1989 |
| п- | 875 | Партийный комитет Архангельского морского торгового порта, г. Архангельск | 538 | 1920–1981 |
| п- | 877 | П/о КПСС Архангельского почтамта, Октябрьский район г. Архангельска | 115 | 1920–1988 |
| п- | 878 | П/о КПСС Архангельского опытно-промышленного водорослевого комбината, Ломоносовский район г. Архангельска | 77 | 1930–1987 |
| п- | 879 | П/о КПСС Архангельского производственного управления строительства и эксплуатации автомобильных дорог, г. Архангельск | 43 | 1929–1988 |
| п- | 881 | П/о КПСС Архангельского городского строительного треста «Архангельскгоргражданстрой», Октябрьский район г. Архангельска | 272 | 1931–1990 |
| п- | 885 | П/о КПСС Архангельского производственного швейного объединения, Октябрьский район г. Архангельска | 89 | 1930–1989 |
| п- | 886 | П/о КПСС треста «Двинолес», Ломоносовский район г. Архангельска | 60 | 1936–1953 |
| п- | 887 | П/о КП РСФСР Архангельского областного производственно-технического управления связи, Октябрьский район г. Архангельска | 120 | 1929–1991 |
| п- | 888 | П/о КПСС Архангельского электротехникума связи, Ломоносовский район г. Архангельска | 79 | 1930–1990 |
| п- | 889 | П/о КПСС редакции газеты «Правда Севера», Ломоносовский район г. Архангельска | 98 | 1932–1988 |

| | | | | |
|----|-----|---------------------------------------------------------------------------------------------------------------------------------------------------------|------|-----------|
| п- | 890 | П/о КПСС промышленных управлений при Архангельском облисполкоме, Октябрьский район г. Архангельска | 38 | 1934–1959 |
| п- | 891 | П/о КП РСФСР государственного племенного завода «Архангельский», дер. Хорьково Приморского района Архангельской области | 198 | 1935–1991 |
| п- | 892 | П/о КПСС Архангельского городского объединения общественного питания, Октябрьский район г. Архангельска | 104 | 1925–1989 |
| п- | 893 | П/о КПСС областной прокуратуры, Октябрьский район г. Архангельска | 169 | 1930–1988 |
| п- | 894 | П/о КПСС Архангельского производственного геологического объединения, Октябрьский район г. Архангельска | 102 | 1931–1987 |
| п- | 895 | П/о КПСС Архангельского лесотехнического техникума, Ломоносовский район г. Архангельска | 81 | 1929–1989 |
| п- | 896 | П/о КП РСФСР Архангельского обкома КП РСФСР, г. Архангельск | 332 | 1933–1991 |
| п- | 897 | П/о КПСС управления кинофикации при облисполкоме, Октябрьский район г. Архангельска | 39 | 1930–1953 |
| п- | 898 | П/о КПСС Управления внутренних дел Архангельского облисполкома, Октябрьский район г. Архангельска | 594 | 1934–1990 |
| п- | 899 | П/о КПСС трикотажной фабрики, Октябрьский район г. Архангельска | 82 | 1934–1987 |
| п- | 900 | П/о КПСС Архангельского лесотехнического института им. В.В. Куйбышева, Ломоносовский район г. Архангельска | 629 | 1929–1987 |
| п- | 901 | П/о КПСС Архангельского областного управления торговли, Октябрьский район г. Архангельска | 138 | 1922–1988 |
| п- | 902 | Верхотоемская (Верхнетоемская) волостная организация РКП(б), Сольвычегодский уезд Северо-Двинской губернии, с апреля 1924 - Верхнетоемский район | 33 | 1918–1924 |
| п- | 903 | П/о ВКП(б) Архангельской областной конторы «Заготпушнина», г. Архангельск | 16 | 1930–1938 |
| п- | 904 | Ячейка РКП(б) 178-го отдельного стрелкового батальона войск ВЧК, г. Онега Онежского уезда Архангельской губернии | 12 | 1921–1922 |
| п- | 905 | П/о КПСС Архангельского областного отдела народного образования, г. Архангельск | 134 | 1929–1988 |
| п- | 906 | П/о ВКП(б) фабрики «Канат» им. Р. Люксембург (канатной фабрики), Ломоносовский район г. Архангельска | 58 | 1920–1942 |
| п- | 907 | П/о ВКП(б) Осоавиахима, Ломоносовский район г. Архангельска | 32 | 1932–1948 |
| п- | 910 | П/о КПСС Архангельского областного комитета профсоюза рабочих лесной, бумажной и деревообрабатывающей промышленности, Октябрьский район г. Архангельска | 41 | 1920–1971 |
| п- | 911 | П/о КПСС Управления уполномоченного Министерства заготовок СССР по Архангельской области, Октябрьский район г. Архангельска | 40 | 1934–1955 |
| п- | 913 | П/о КПСС Архангельского областного отдела здравоохранения, Октябрьский район г. Архангельска | 106 | 1920–1988 |
| п- | 915 | Виноградовский районный комитет Российского союза молодёжи, пос. Двинской Березник Виноградовского района Архангельской области | 2084 | 1929–1993 |
| п- | 917 | П/о КПСС Архангельского областного управления хлебопродуктов, Ломоносовский район г. Архангельска | 82 | 1932–1981 |
| п- | 918 | Политический отдел Северного управления моторно-рыболовных станций (МРС), г. Архангельск | 23 | 1939–1940 |
| п- | 919 | Политическая часть Северного государственного рыбопромышленного треста «Севгосрыбтрест» (СГРТ), г. Архангельск | 67 | 1938–1940 |

| | | | | |
|----|-----|--------------------------------------------------------------------------------------------------------------------|------|-----------|
| п- | 920 | Пролетарский районный комитет КПСС г. Архангельска, Пролетарский район г. Архангельска | 1210 | 1932–1952 |
| п- | 921 | Ячейка ВКП(б) Мезенской уездной милиции, г. Мезень Мезенского уезда Архангельской губернии | 20 | 1920–1928 |
| п- | 922 | Канино-Тиманский районный комитет КПСС, с. Нижняя Пеша Ненецкого национального округа Архангельской области | 961 | 1929–1959 |
| п- | 923 | П/о КПСС совхоза «Петровский», дер. Подволочыё Плесецкого района Архангельской области | 87 | 1960–1989 |
| п- | 925 | Фракция ВКП(б) Карпогорского районного исполнительного комитета, с. Карпогоры Карпогорского района Северного края | 14 | 1929–1936 |
| п- | 926 | П/о КПСС артели «Швейник», г. Архангельск | 37 | 1924–1954 |
| п- | 927 | П/о ВКП(б) Нырзенского лесного пункта, Карпогорский район Архангельской области | 15 | 1932–1940 |
| п- | 928 | Фракция ВКП(б) Архангельского губернского отдела профсоюза рабочих швейников, г. Архангельск | 11 | 1921–1927 |
| п- | 929 | П/о ВКП(б) колхоза «Красный боец» Ваймушского сельского совета, Карпогорский район Архангельской области | 54 | 1927–1950 |
| п- | 930 | Черевковский районный комитет КПСС, с. Черевково Черевковского района Архангельской области | 2386 | 1924–1959 |
| п- | 931 | П/о ВКП(б) Архангельской областной конторы «Заготлён», г. Архангельск | 25 | 1931–1941 |
| п- | 933 | Черевковская районная контрольная комиссия ВКП(б), с. Черевково Черевковского района Северного края | 80 | 1926–1934 |
| п- | 934 | Фракция ВКП(б) Черевковского районного исполнительного комитета, с. Черевково Черевковского района Северного края | 12 | 1925–1936 |
| п- | 935 | Поганецкая п/о ВКП(б), Карпогорский район Архангельской области | 21 | 1927–1950 |
| п- | 938 | Черевковский волостной комитет РКП(б), с. Черевково Сольвычегодского района Северо-Двинской губернии | 17 | 1920–1924 |
| п- | 939 | П/о КПСС Черевковского сельского совета, с. Черевково Черевковского района Архангельской области | 84 | 1918–1952 |
| п- | 940 | П/о КПСС Черевковского районного исполнительного комитета, с. Черевково Черевковского района Архангельской области | 35 | 1929–1959 |
| п- | 941 | П/о КПСС Ляховского сельского совета, Черевковский район Архангельской области | 38 | 1919–1954 |
| п- | 942 | П/о КПСС Бритвинского сельского совета, Черевковский район Архангельской области | 25 | 1928–1954 |
| п- | 943 | П/о КПСС колхоза «Октябрь» Бритвинского совета, Черевковский район Архангельской области | 12 | 1935–1956 |
| п- | 944 | П/о КПСС Дмитриевского сельского совета, Черевковский район Архангельской области | 35 | 1920–1954 |
| п- | 947 | П/о ВКП(б) Лихачёвского сельского совета, Черевковский район Архангельской области | 31 | 1926–1951 |
| п- | 948 | П/о КПСС колхоза «Большевик» Лихачёвского сельского совета, Черевковский район Архангельской области | 9 | 1934–1956 |
| п- | 949 | П/о КПСС Тимошинского сельского совета, Черевковский район Архангельской области | 52 | 1918–1958 |
| п- | 950 | П/о КПСС колхоза «Животновод», Черевковский район Архангельской области | 29 | 1919–1957 |

| | | | | |
|----|-----|------------------------------------------------------------------------------------------------------------------------------|-----|-----------|
| п- | 951 | П/о КПСС Федьковского сельского совета, Черевковский район Архангельской области | 65 | 1918–1954 |
| п- | 952 | П/о КПСС колхоза «Ленинец» Ягрышского сельского совета, Верхнетоемский район Архангельской области | 28 | 1932–1965 |
| п- | 953 | П/о КПСС Холмовского сельского совета, Черевковский район Архангельской области | 25 | 1927–1953 |
| п- | 954 | П/о КПСС Черевковской машинно-тракторной станции, Красноборский район Архангельской области | 42 | 1932–1959 |
| п- | 956 | П/о КПСС Верхне-Ерогодского лесного пункта Авнюгского леспромхоза, Черевковский район Архангельской области | 39 | 1928–1958 |
| п- | 957 | П/о КПСС Синицкого сельского совета, Черевковский район Архангельской области | 23 | 1931–1953 |
| п- | 958 | П/о КПСС Черевковского леспромхоза, Черевковский район Архангельской области | 37 | 1931–1956 |
| п- | 959 | П/о КПСС Черевковского районного потребительского союза, с. Черевково Черевковского района Архангельской области | 34 | 1931–1959 |
| п- | 960 | П/о КПСС Семеновского сельского совета, Черевковский район Архангельской области | 23 | 1919–1954 |
| п- | 963 | П/о ВКП(б) Березницкого сельского совета, Черевковский район Архангельской области | 25 | 1928–1950 |
| п- | 964 | П/о ВКП(б) колхоза «За новый Север» Березницкого сельского совета, Черевковский район Архангельской области | 15 | 1933–1949 |
| п- | 965 | П/о КПСС Пермогорского сельского совета, Красноборский район Архангельской области | 45 | 1918–1958 |
| п- | 967 | П/о КПСС совхоза «Черевковский», с. Черевково Красноборского района Архангельской области | 310 | 1931–1988 |
| п- | 968 | П/о КПСС колхоза им. Коминтерна Дмитриевского сельского совета, Черевковский район Архангельской области | 16 | 1931–1955 |
| п- | 969 | П/о КПСС лесной биржи Абрамково, Верхнетоемский район Архангельской области | 28 | 1932–1958 |
| п- | 970 | П/о КПСС Лахомского лесного пункта Авнюгского леспромхоза, Верхнетоемский район Архангельской области | 41 | 1932–1960 |
| п- | 971 | П/о КПСС Черевковского районного отдела милиции, суда и прокуратуры, с. Черевково Черевковского района Архангельской области | 20 | 1931–1959 |
| п- | 972 | П/о КПСС районных отделов МВД и КГБ, с. Черевково Черевковский район Архангельской области | 27 | 1931–1954 |
| п- | 973 | П/о ВКП(б) Ракульского сельского совета, Черевковский район Архангельской области | 16 | 1919–1950 |
| п- | 975 | П/о ВКП(б) Заболотского сельского совета, Черевковский район Архангельской области | 12 | 1927–1952 |
| п- | 978 | П/о ВКП(б) Новошинского сельского совета, Черевковский район Архангельской области | 17 | 1931–1950 |
| п- | 979 | П/о КПСС колхоза «Красная поляна» Черевковского сельского совета, Черевковский район Архангельской области | 14 | 1929–1959 |
| п- | 980 | П/о ВКП(б) колхоза «Выдвиженец» Кротовского сельского совета, Карпогорский район Архангельской области | 19 | 1931–1950 |
| п- | 987 | П/о КПСС Печорского механизированного лесного пункта Киземского поселкового совета, Черевковский район Архангельской области | 7 | 1933–1956 |

| | | | | |
|----|------|------------------------------------------------------------------------------------------------------------------|-------|-----------|
| п- | 991 | П/о КПСС колхоза «Безбожник» Дмитриевского сельского совета, Черевковский район Архангельской области | 14 | 1934–1956 |
| п- | 992 | П/о ВКП(б) Урского лесного пункта, Карпогорский район Архангельской области | 13 | 1930–1948 |
| п- | 994 | П/о ВКП(б) колхоза «Луч социализма» Ваймушского сельского совета, Карпогорский район Архангельской области | 21 | 1931–1950 |
| п- | 995 | П/о ВКП(б) колхоза им. И.В. Сталина Нюхченского сельского совета, Карпогорский район Архангельской области | 18 | 1928–1950 |
| п- | 999 | Соломбальский районный комитет КП РСФСР г. Архангельска, Соломбальский район г. Архангельска | 16346 | 1918–1991 |
| п- | 1000 | Архангельская городская контрольная комиссия ВКП(б), г. Архангельск | 965 | 1924–1934 |
| п- | 1001 | П/о КПСС Карпогорского районного потребительского союза, с. Карпогоры Карпогорского района Архангельской области | 29 | 1931–1953 |
| п- | 1004 | П/о ВКП(б) Пиринемского сельского совета, Карпогорский район Архангельской области | 58 | 1927–1950 |
| п- | 1013 | П/о КПСС среднего профессионально-технического училища № 9, Соломбальский район г. Архангельска | 34 | 1954–1987 |
| п- | 1017 | П/о КПСС областного управления «Главнефлеснаба» Совета Министров СССР, г. Архангельск | 11 | 1931–1953 |
| п- | 1018 | П/о КПСС Архангельского городского деревопромышленного комбината, Октябрьский район г. Архангельска | 63 | 1924–1961 |
| п- | 1022 | Ячейка РКП(б) крейсера «Лейтенант Шмидт», г. Архангельск | 12 | 1920–1921 |
| п- | 1023 | П/о КПСС ледокола «Г. Седов», г. Архангельск | 15 | 1923–1953 |
| п- | 1024 | Ячейка ВКП(б) ледокола «А. Сибиряков», г. Архангельск | 8 | 1920–1927 |
| п- | 1025 | Ячейка ВКП(б) ледокола «В. Русанов», г. Архангельск | 6 | 1923–1930 |
| п- | 1029 | Ячейка ВКП(б) парохода «Лозовский», г. Архангельск | 5 | 1923–1928 |
| п- | 1030 | Ячейка ВКП(б) парохода «Умба», г. Архангельск | 10 | 1923–1927 |
| п- | 1031 | Ячейка ВКП(б) парохода «Профсоюз», г. Архангельск | 8 | 1924–1928 |
| п- | 1033 | Ячейка ВКП(б) парохода «Роза Люксембург», г. Архангельск | 5 | 1924–1927 |
| п- | 1035 | Ячейка ВКП(б) парохода «Сосновец», г. Архангельск | 7 | 1923–1927 |
| п- | 1036 | П/о КПСС Архангельского областного совета профсоюзов, Октябрьский район г. Архангельска | 75 | 1920–1989 |
| п- | 1052 | П/о КПСС Лайского дока, Приморский район Архангельской области | 42 | 1920–1960 |
| п- | 1053 | П/о КПСС колхоза «Искра» Шотогорского сельского совета, Карпогорский район Архангельской области | 27 | 1927–1954 |
| п- | 1054 | Ячейка ВКП(б) столярно-мебельной фабрики № 11 им. Д.А. Прокушева, г. Архангельск | 9 | 1922–1926 |
| п- | 1055 | П/о КПСС лесопильно-деревообрабатывающего комбината № 4, Исакогорский район г. Архангельска | 132 | 1920–1989 |
| п- | 1056 | Коллектив РКП(б) водников и порта района Бакарица, г. Архангельск | 17 | 1920–1924 |
| п- | 1057 | Коллектив РКП(б) Управления внутренних водных путей, г. Архангельск | 35 | 1920–1924 |
| п- | 1058 | Ячейка ВКП(б) Архангельского районного комитета работников водного транспорта, г. Архангельск | 12 | 1920–1927 |
| п- | 1062 | Ячейка РКП(б) Управления частей особого назначения Архангельской губернии, г. | 8 | 1923–1924 |

Архангельск

| | | | | |
|----|------|-------------------------------------------------------------------------------------------------------------------------------|-----|-----------|
| п- | 1063 | Ячейка РКП(б) районного транспортного отдела ОГПУ Архангельского порта, г. Архангельск | 21 | 1920–1925 |
| п- | 1064 | Ячейка РКП(б) Архангельского отделения военной цензуры, г. Архангельск | 3 | 1920–1922 |
| п- | 1065 | Ячейка РКП(б) 264-го стрелкового полка войск внутренней службы, г. Архангельск | 10 | 1920–1921 |
| п- | 1066 | Ячейка РКП(б) 2-го отдельного батальона войск внутренней службы, г. Архангельск | 12 | 1919–1922 |
| п- | 1067 | Ячейка РКП(б) Бакарицкой пожарной команды, г. Архангельск | 5 | 1920–1922 |
| п- | 1068 | Ячейка РКП(б) пожарной команды Смольного буяна, г. Архангельск | 7 | 1920–1922 |
| п- | 1069 | Ячейка РКП(б) Архангельского рабоче-крестьянского университета, г. Архангельск | 7 | 1920–1921 |
| п- | 1070 | Ячейка РКП(б) Архангельского губернского пролеткульта, г. Архангельск | 5 | 1921–1922 |
| п- | 1071 | Ячейка РКП(б) внешкольных курсов Архангельского губернского политпросвета, г. Архангельск | 4 | 1921–1923 |
| п- | 1072 | Ячейка ВКП(б) районного профсоюзного бюро, Онежский район Северного края | 26 | 1921–1931 |
| п- | 1073 | П/о КПСС водного отдела милиции, г. Архангельск | 18 | 1920–1954 |
| п- | 1074 | П/о КПСС станции Бакарица, Исакогорский район г. Архангельска | 45 | 1920–1979 |
| п- | 1075 | Ячейка ВКП(б) Архангельского губернского военного комиссариата, г. Архангельск | 26 | 1919–1930 |
| п- | 1076 | Ячейка ВКП(б) военного комиссариата Беломорского военного округа, Северный край | 54 | 1920–1931 |
| п- | 1078 | П/о КПСС колхоза «Сояна» Долгощельского сельского совета, Мезенский район Архангельской области | 69 | 1921–1989 |
| п- | 1082 | Мало-Слободская п/о ВКП(б), Мезенский район Архангельской области | 15 | 1923–1940 |
| п- | 1083 | П/о КПСС рыболовецкого колхоза «Прилив» Ручьевского сельского совета, дер. Ручьи, Мезенский район Архангельской области | 69 | 1931–1989 |
| п- | 1084 | П/о ВКП(б) Целегорского сельского совета, Мезенский район Архангельской области | 29 | 1925–1950 |
| п- | 1086 | П/о КПСС рыболовецкого колхоза «Освобождение» Койденского сельского совета, дер. Койда, Мезенский район Архангельской области | 65 | 1928–1989 |
| п- | 1089 | П/о КПСС колхоза им. А.Г. Торцева Жердского сельского совета, Мезенский район Архангельской области | 36 | 1926–1968 |
| п- | 1090 | П/о КПСС редакции газеты «Север», г. Мезень Мезенского района Архангельской области | 34 | 1935–1983 |
| п- | 1091 | П/о КПСС племенного совхоза «Приморский», дер. Одиночка Приморского района Архангельской области | 154 | 1935–1989 |
| п- | 1092 | П/о ВКП(б) Долгощельского сельского совета, Мезенский район Архангельской области | 18 | 1921–1940 |
| п- | 1093 | П/о ВКП(б) Козьмогородского сельского совета, Мезенский район Архангельской области | 24 | 1930–1951 |
| п- | 1095 | Мезенская городская ячейка ВКП(б), г. Мезень Мезенского района Северного края | 11 | 1930–1933 |
| п- | 1096 | П/о ВКП(б) гидрографического отдела Северной военной флотилии, г. Архангельск | 41 | 1923–1936 |
| п- | 1099 | Ячейка РКП(б) Архангельского губернского комитета РКП(б), г. Архангельск | 11 | 1920–1924 |
| п- | 1101 | П/о КПСС участка порта «Экономия», Маймаксанский район г. Архангельска | 55 | 1918–1961 |
| п- | 1102 | Партийная группа Архангельского областного потребительского союза, г. Архангельск | 68 | 1929–1940 |
| п- | 1110 | Контрольная комиссия Вилегодской районной партийной организации, с. Ильинско- | 131 | 1926–1991 |

Подомское Вилегодского района Архангельской области

| | | | | |
|----|------|-----------------------------------------------------------------------------------------------------------------------------------------|------|-----------|
| п- | 1111 | П/о КПСС Селянского сельского совета, Вилегодский район Архангельской области | 42 | 1919–1958 |
| п- | 1112 | П/о ВКП(б) колхоза им. С.М. Кирова Вилегодского сельского совета, Вилегодский район Архангельской области | 15 | 1935–1950 |
| п- | 1113 | П/о ВКП(б) Верхне-Лупьинского механизированного лесного пункта, Вилегодский район Архангельской области | 11 | 1931–1943 |
| п- | 1115 | П/о КПСС Вилегодского леспромхоза, пос. Сорово Вилегодского района Архангельской области | 154 | 1933–1988 |
| п- | 1116 | П/о КПСС отдела внутренних дел Вилегодского райисполкома, с. Ильинско-Подомское Вилегодского района Архангельской области | 49 | 1933–1981 |
| п- | 1117 | П/о КПСС Покровского сельского совета, Вилегодский район Архангельской области | 39 | 1919–1958 |
| п- | 1118 | П/о КПСС Нарчугского лесного пункта Вилегодского леспромхоза, Вилегодский район Архангельской области | 18 | 1931–1958 |
| п- | 1119 | П/о КПСС колхоза им. И.В. Сталина Ильинского сельского совета, Вилегодский район Архангельской области | 24 | 1935–1960 |
| п- | 1124 | П/о КПСС Вилегодского районного объединения «Сельхозтехника», с. Ильинско-Подомское Вилегодского района Архангельской области | 50 | 1935–1981 |
| п- | 1128 | Партийная группа Ненецкого окружного исполнительного комитета, г. Нарьян-Мар Ненецкого национального округа Архангельской области | 5 | 1929–1937 |
| п- | 1129 | П/о КПСС Нарьян-Марского морского порта, г. Нарьян-Мар Ненецкого автономного округа Архангельской области | 108 | 1931–1989 |
| п- | 1132 | П/о КПСС Ненецкого окружного рыболовпотребсоюза, г. Нарьян-Мар Ненецкого автономного округа Архангельской области | 90 | 1931–1989 |
| п- | 1133 | Фракция ВКП(б) Ненецкого окружного совета профессиональных союзов, г. Нарьян-Мар Ненецкого национального округа | 9 | 1930–1937 |
| п- | 1134 | Контрольная комиссия Ненецкой окружной партийной организации, г. Нарьян-Мар Ненецкого автономного округа Архангельской области | 39 | 1929–1991 |
| п- | 1135 | П/о КПСС межколхозного производственного объединения, г. Нарьян-Мар Ненецкого автономного округа Архангельской области | 43 | 1933–1983 |
| п- | 1138 | П/о КПСС Ненецкого окружного узла связи, г. Нарьян-Мар Ненецкого автономного округа Архангельской области | 69 | 1932–1983 |
| п- | 1139 | П/о КПСС совхоза «Слободчиковский», с. Белопашино Ленского района Архангельской области | 76 | 1965–1990 |
| п- | 1141 | П/о КПСС Несского сельского совета, Канино-Тиманский район Ненецкого национального округа Архангельской области | 46 | 1921–1959 |
| п- | 1142 | П/о КПСС Ненецкого окружного комитета КПСС, г. Нарьян-Мар Ненецкого автономного округа Архангельской области | 61 | 1935–1983 |
| п- | 1143 | П/о КПСС редакции окружной газеты «Няръяна Вындер», г. Нарьян-Мар Ненецкого автономного округа Архангельской области | 49 | 1936–1983 |
| п- | 1145 | П/о КПСС Ненецкого окружного исполнительного комитета, г. Нарьян-Мар Ненецкого автономного округа Архангельской области | 98 | 1931–1989 |
| п- | 1146 | П/о КПСС при Куйском рыболовецком кооперативе, дер. Никитца Нарьян-Марского района Ненецкого национального округа Архангельской области | 27 | 1928–1957 |
| п- | 1148 | Ненецкий окружной комитет ВЛКСМ, г. Нарьян-Мар Ненецкого автономного округа | 2551 | 1929–1992 |

Архангельской области

| | | | | |
|----|------|-------------------------------------------------------------------------------------------------------------------------------------------------------|-----|-----------|
| п- | 1149 | П/о КПСС педагогического училища, г. Нарьян-Мар Ненецкого автономного округа Архангельской области | 55 | 1931–1988 |
| п- | 1150 | П/о КПСС строительного-монтажного управления, г. Нарьян-Мар Ненецкого автономного округа Архангельской области | 66 | 1932–1989 |
| п- | 1154 | П/о КПСС городского исполнительного комитета, г. Нарьян-Мар Ненецкого автономного округа Архангельской области | 64 | 1934–1983 |
| п- | 1158 | П/о КПСС суда и прокуратуры, г. Нарьян-Мар Ненецкого автономного округа Архангельской области | 52 | 1932–1983 |
| п- | 1159 | П/о ВКП(б) Нарьян-Марского городского общества потребителей, г. Нарьян-Мар Ненецкого национального округа Архангельской области | 13 | 1935–1943 |
| п- | 1160 | Оксинская территориальная п/о КПСС, Ненецкий национальный округ Архангельской области | 19 | 1929–1958 |
| п- | 1162 | Контрольная комиссия Пинежской районной партийной организации, с. Карпогоры Пинежского района Архангельской области | 135 | 1929–1991 |
| п- | 1170 | П/о КПСС Пинежского районного исполнительного комитета, с. Карпогоры Пинежского района Архангельской области | 66 | 1930–1981 |
| п- | 1177 | П/о КПСС колхоза «Красный Октябрь» Вальтегорского сельского совета, Пинежский район Архангельской области | 15 | 1929–1957 |
| п- | 1178 | П/о ВКП(б) колхоза «Обновление» Чакольского сельского совета, Пинежский район Архангельской области | 16 | 1930–1951 |
| п- | 1179 | П/о ВКП(б) колхоза «Северный маяк» Совпольского сельского совета, Мезенский район Архангельской области | 17 | 1929–1949 |
| п- | 1180 | П/о ВКП(б) колхоза «Красный Север» Карьепольского сельского совета, Пинежский район | 15 | 1929–1941 |
| п- | 1181 | Чушельская ячейка ВКП(б) Юрольского сельского совета, Пинежский район Северного края | 16 | 1927–1936 |
| п- | 1184 | П/о ВКП(б) Сюземского лесного пункта, Пинежский район Архангельской области | 25 | 1931–1954 |
| п- | 1187 | П/о КПСС железнодорожной ветки г. Мирный, Архангельская область | 20 | 1967–1980 |
| п- | 1188 | П/о КПСС Пинежского районного сплавного участка, Пинежский район Архангельской области | 17 | 1933–1954 |
| п- | 1190 | П/о КПСС Пинежского промышленного комбината, Пинежский район Архангельской области | 50 | 1928–1981 |
| п- | 1191 | П/о КПСС колхоза «Сдвиг» Пильегорского сельского совета, Пинежский район Архангельской области | 19 | 1932–1956 |
| п- | 1193 | П/о КПСС колхоза «50 лет Октября» Совпольского сельского совета, Мезенский район Архангельской области | 37 | 1920–1968 |
| п- | 1194 | П/о КПСС колхоза «Трудовик» Труфаногорского сельского совета, Пинежский район Архангельской области | 19 | 1934–1959 |
| п- | 1195 | П/о КПСС Пинежского леспромхоза производственного лесозаготовительного объединения «Карпогорлес», пос. Пинега Пинежского района Архангельской области | 161 | 1929–1990 |
| п- | 1197 | П/о КПСС колхоза им. Пищухина Чакольского сельского совета, Пинежский район Архангельской области | 41 | 1927–1966 |
| п- | 1198 | П/о КП РСФСР Пинежской средней школы, пос. Пинега Пинежского района Архангельской области | 55 | 1933–1991 |

| | | | | |
|----|------|-----------------------------------------------------------------------------------------------------------------------------------------|------|-----------|
| п- | 1199 | Нарьян-Марский городской комитет ВЛКСМ, г. Нарьян-Мар Ненецкого национального округа Архангельской области | 813 | 1937–1962 |
| п- | 1200 | П/о КПСС колхоза «Пятилетка» Пилегорского сельского совета, Пинежский район Архангельской области | 19 | 1929–1958 |
| п- | 1201 | П/о ВКП(б) Кулойского сельского совета, Пинежский район Архангельской области | 13 | 1929–1947 |
| п- | 1203 | Фракция ВКП(б) Пинежского уездного исполнительного комитета, с. Пинега Пинежского уезда Архангельской губернии | 18 | 1921–1927 |
| п- | 1204 | Нарьян-Марский городской комитет КПСС, г. Нарьян-Мар Ненецкого национального округа Архангельской области | 1503 | 1936–1959 |
| п- | 1211 | Ростовский волостной комитет ВЛКСМ, с. Ростовское Ростовской волости Шенкурского уезда Архангельской губернии | 20 | 1924–1929 |
| п- | 1213 | Кургоминский волостной комитет ВЛКСМ, Кургоминская волость Шенкурского уезда Северного края | 57 | 1924–1929 |
| п- | 1216 | П/о КПСС Архангельского областного управления Промстройбанка СССР, Октябрьский район г. Архангельска | 64 | 1933–1990 |
| п- | 1219 | П/о КПСС мясокомбината «Архангельский», Ломоносовский район г. Архангельска | 92 | 1932–1987 |
| п- | 1220 | Областная партийная школа при Архангельском обкоме КПСС, г. Архангельск | 331 | 1943–1958 |
| п- | 1227 | Вилегодский районный комитет РСМ, с. Ильинско-Подомское Вилегодского района Архангельской области | 1164 | 1920–1992 |
| п- | 1228 | П/о КПСС Архангельской областной конторы «Заготживсырьё», Октябрьский район г. Архангельска | 21 | 1940–1956 |
| п- | 1230 | Фракция ВКП(б) Мезенского уездного исполнительного комитета, г. Мезень Мезенского уезда Архангельской губернии, с 1929 - Северного края | 18 | 1921–1929 |
| п- | 1233 | П/о КПСС областного драматического театра им. М.В. Ломоносова, Октябрьский район г. Архангельска | 68 | 1933–1990 |
| п- | 1236 | Ячейка ВКП(б) Пинежского уездного военного комиссариата, Пинежский уезд Архангельской губернии | 17 | 1920–1927 |
| п- | 1238 | П/о ВКП(б) Архангельского транспортно-потребительского общества «Северный водник», г. Архангельск | 45 | 1923–1934 |
| п- | 1239 | П/о КПСС Мирненского городского комитета КПСС, г. Мирный Архангельской области | 15 | 1967–1981 |
| п- | 1241 | Комитет ВЛКСМ Архангельского государственного медицинского института, г. Архангельск | 410 | 1933–1991 |
| п- | 1243 | П/о КПСС Патракеевского сельского совета, Приморский район Архангельской области | 51 | 1921–1956 |
| п- | 1247 | Контрольная комиссия Мезенской районной партийной организации, г. Мезень Мезенского района Архангельской области | 45 | 1929–1991 |
| п- | 1248 | П/о КПСС Мезенского районного рыболовпотребсоюза, г. Мезень Мезенского района Архангельской области | 73 | 1924–1983 |
| п- | 1249 | Архангельский межобластной колхозный сельскохозяйственный техникум, г. Архангельск | 671 | 1929–1941 |
| п- | 1250 | Первомайский районный комитет КПСС г. Архангельска, Первомайский район г. Архангельска | 2886 | 1932–1955 |
| п- | 1252 | Емецкая районная контрольная комиссия ВКП(б), с. Емецк Емецкого района Северного края | 26 | 1929–1934 |

| | | | | |
|----|------|-----------------------------------------------------------------------------------------------------------------------------------------------|------|-----------|
| п- | 1253 | Ячейка РКП(б) Онежского уездного политбюро, г. Онега Онежского уезда Архангельской губернии | 5 | 1921–1922 |
| п- | 1254 | Ячейка ВКП(б) водников, г. Онега Онежского района Северного края | 11 | 1921–1930 |
| п- | 1255 | Ячейка РКП(б) Онежского уездного комитета РКП(б), г. Онега Онежского уезда Архангельской губернии | 30 | 1921–1925 |
| п- | 1256 | П/о КПСС колхоза «Вперёд» Нименьгского сельского совета, Онежский район Архангельской области | 74 | 1920–1961 |
| п- | 1257 | Чекуевская территориальная п/о КПСС, Онежский район Архангельской области | 52 | 1920–1958 |
| п- | 1258 | П/о КПСС Кокоринского сельского совета, Онежский район Архангельской области | 51 | 1920–1960 |
| п- | 1259 | П/о КПСС колхоза им. С.В. Мулина Нименьгского сельского совета, Онежский район Архангельской области | 97 | 1920–1980 |
| п- | 1261 | П/о КПСС лесопильных заводов № 32 – 33, г. Онега Онежского района Архангельской области | 159 | 1922–1957 |
| п- | 1262 | П/о КПСС районного отдела внутренних дел райисполкома, г. Онега Онежского района Архангельской области | 63 | 1919–1983 |
| п- | 1263 | П/о КПСС Онежского районного исполнительного комитета, г. Онега Онежского района Архангельской области | 61 | 1920–1989 |
| п- | 1264 | Ячейка ВКП(б) Онежского уездного военного комиссариата, г. Онега Онежского уезда Архангельской губернии | 23 | 1920–1928 |
| п- | 1265 | П/о ВКП(б) Нижмозерского сельского совета, Беломорский район Архангельской области | 32 | 1920–1949 |
| п- | 1266 | Кожеозерская территориальная организация КПСС, Онежский район Архангельской области | 31 | 1921–1958 |
| п- | 1267 | П/о ВКП(б) Унежемского сельского совета, Онежский район Архангельской области | 32 | 1920–1947 |
| п- | 1268 | П/о КПСС колхоза им. М.И. Калинина Мудьюжского сельского совета, Онежский район Архангельской области | 43 | 1920–1961 |
| п- | 1269 | П/о ВКП(б) лагерного отделения № 4 УИТЛК УНКВД СССР (бывш. Архбумлаг), г. Архангельск, п. Ворошиловский | 139 | 1935–1945 |
| п- | 1270 | Партийный комитет Архангельского ордена Ленина целлюлозно-бумажного комбината им. 60-летия СССР (Архбум), г. Новодвинск Архангельской области | 2623 | 1940–1990 |
| п- | 1271 | П/о КПСС колхоза «За новый путь» Устьяжского сельского совета, Виноградовский район Архангельской области | 51 | 1920–1957 |
| п- | 1272 | Лешуконский волостной комитет ВКП(б), с. Устьяшка Лешуконской волости Мезенского уезда Архангельской губернии, с 1929 -Северного края | 132 | 1924–1929 |
| п- | 1275 | Большеземельский районный комитет КПСС, пос. Хоседа-Хард Большеземельского района Ненецкого национального округа Архангельской области | 803 | 1932–1959 |
| п- | 1276 | Большеземельский районный комитет ВЛКСМ, пос. Хоседа-Хард Большеземельского района Ненецкого национального округа Архангельской области | 430 | 1930–1959 |
| п- | 1277 | П/о ВКП(б) Вайгачского горнорудного треста, о. Вайгач, Большеземельский район Ненецкого национального округа Архангельской области | 40 | 1934–1937 |
| п- | 1279 | Устьяшский уездный комитет РКП(б), с. Устьяшка Устьяшского уезда Архангельской губернии | 117 | 1920–1921 |
| п- | 1280 | Политический отдел Сорокского железнодорожного строительства и лагеря (Сороклага) НКВД СССР, Онежский район Архангельской области | 411 | 1938–1942 |
| п- | 1281 | Политический отдел Онежского лагеря (Онегалага) НКВД СССР, Плесецкий район | 372 | 1938–1942 |

Архангельской области

| | | | | |
|----|------|--------------------------------------------------------------------------------------------------------------|-------|-----------|
| п- | 1284 | Ямскогорско-Верхоледский волостной комитет ВКП(б), Шенкурский уезд Архангельской губернии | 26 | 1924–1927 |
| п- | 1285 | Подгородний волостной комитет ВКП(б), Архангельский уезд Архангельской губернии, с 1929 -Северного края | 65 | 1924–1929 |
| п- | 1286 | Ровдинский волостной комитет ВКП(б), Шенкурский уезд Архангельской губернии | 25 | 1924–1927 |
| п- | 1287 | П/о КПСС Игнатовского сельского совета, Ровдинский район Архангельской области | 42 | 1925–1958 |
| п- | 1288 | П/о КПСС Суландского сельского совета, Ровдинский район Архангельской области | 35 | 1925–1954 |
| п- | 1289 | П/о КПСС Ровдинского леспромхоза, Шенкурский район Архангельской области | 161 | 1935–1977 |
| п- | 1292 | П/о КПСС Ровдинской машинно-тракторной станции, Ровдинский район Архангельской области | 40 | 1936–1959 |
| п- | 1293 | П/о КПСС Суландского лесного пункта Ровдинского леспромхоза, Ровдинский район Архангельской области | 42 | 1932–1956 |
| п- | 1294 | П/о КПСС колхоза «Красный доброволец» Пуйского сельского совета, Ровдинский район Архангельской области | 25 | 1934–1959 |
| п- | 1297 | П/о КПСС колхоза «Организатор» Пуйского сельского совета, Ровдинский район Архангельской области | 30 | 1935–1959 |
| п- | 1298 | П/о КПСС колхоза «Верный путь» Пуйского сельского совета, Ровдинский район Архангельской области | 20 | 1936–1958 |
| п- | 1299 | П/о КПСС Ровдинского районного исполнительного комитета, с. Ровдино Ровдинского района Архангельской области | 33 | 1929–1959 |
| п- | 1300 | Политсектор Архангельского областного земельного отдела, г. Архангельск | 244 | 1934–1943 |
| п- | 1301 | Политический отдел Северного технического флота («Севтехфлота»), г. Архангельск | 15 | 1937–1943 |
| п- | 1302 | Политический отдел Архангельского морского торгового порта, г. Архангельск | 66 | 1939–1943 |
| п- | 1303 | Политический отдел Северного речного пароходства, г. Архангельск | 1124 | 1934–1954 |
| п- | 1304 | П/о КПСС Архангельского пивоваренного завода, Октябрьский район г. Архангельска | 72 | 1928–1981 |
| п- | 1305 | Онежский городской комитет КП РСФСР, г. Онега Архангельской области | 11543 | 1927–1991 |
| п- | 1307 | Низовская территориальная П/о КПСС, Ровдинский район Архангельской области | 34 | 1931–1954 |
| п- | 1308 | Великониколаевский волостной комитет ВКП(б), Шенкурский уезд Архангельской губернии | 19 | 1924–1927 |
| п- | 1309 | Средневажский волостной комитет ВКП(б), Шенкурский уезд Архангельской губернии, с 1929 -Северный край | 57 | 1924–1929 |
| п- | 1310 | П/о ВКП(б) Княжестровского сельского совета, Холмогорский район Архангельской области | 16 | 1926–1951 |
| п- | 1311 | П/о ВКП(б) Копачёвского сельского совета, Холмогорский район Архангельской области | 14 | 1920–1945 |
| п- | 1312 | П/о ВКП(б) Коскогорского сельского совета, Холмогорский район Архангельской области | 17 | 1928–1945 |
| п- | 1313 | П/о ВКП(б) Нижне-Койдокурского сельского совета, Холмогорский район Архангельской области | 17 | 1923–1950 |
| п- | 1314 | Чекуевский районный комитет ВКП(б), с. Чекуево Чекуевского района Архангельского округа Северного края | 37 | 1929–1931 |
| п- | 1315 | Котласский городской комитет КПСС, г. Котлас Архангельской области | 21368 | 1940–1990 |

| | | | | |
|----|------|--------------------------------------------------------------------------------------------------------------------------|-------|-----------|
| п- | 1316 | Сольвычегодский районный комитет КПСС, г. Сольвычегодск Сольвычегодского района Архангельской области | 1255 | 1924–1958 |
| п- | 1317 | Фракция ВКП(б) Северного краевого комитета профессионального союза работников государственных учреждений, г. Архангельск | 17 | 1920–1936 |
| п- | 1318 | П/о КП РСФСР Лимендского судостроительно-судоремонтного завода, г. Котлас Архангельской области | 361 | 1920–1991 |
| п- | 1320 | Северодвинский городской комитет КП РСФСР, г. Северодвинск Архангельской области | 15065 | 1936–1991 |
| п- | 1321 | П/о КПСС Козьминского сельского совета, Котласский район Архангельской области | 19 | 1926–1958 |
| п- | 1323 | П/о КПСС затона Приводино, Котласский район Архангельской области | 39 | 1925–1955 |
| п- | 1324 | П/о ВКП(б) Котласского районного отдела НКВД, г. Котлас Котласского района Северного края | 37 | 1923–1936 |
| п- | 1326 | П/о ВКП(б) Котласского леспромхоза, Котласский район Северного края | 8 | 1929–1935 |
| п- | 1327 | П/о КПСС Удимского сельского совета, Котласский район Архангельской области | 46 | 1920–1956 |
| п- | 1328 | П/о КПСС Котласремтехпредснаба (бывш. районное объединение «Сельхозтехника»), г. Котлас Архангельской области | 61 | 1932–1986 |
| п- | 1329 | Котласский коллектив ВКП(б) профсоюза водников, г. Котлас Котласского района Северного края | 100 | 1918–1934 |
| п- | 1330 | П/о КПСС станции Котлас-южный Северной железной дороги, г. Котлас Архангельской области | 105 | 1919–1990 |
| п- | 1331 | Пинюгская ячейка ВКП(б), Котласский район Северного края | 28 | 1918–1929 |
| п- | 1332 | Котласская городская ячейка ВКП(б), г. Котлас Котласского района Северного края | 21 | 1920–1931 |
| п- | 1333 | П/о КПСС Забелинского сельского совета, Котласский район Архангельской области | 60 | 1918–1955 |
| п- | 1334 | П/о КПСС Верхнетоемского райкома КПСС, с. Верхняя Тойма Верхнетоемского района Архангельской области | 51 | 1935–1981 |
| п- | 1335 | П/о КП РСФСР Котласского комплексного лесосплавного предприятия, г. Котлас Архангельской области | 157 | 1931–1991 |
| п- | 1336 | П/о КП РСФСР Котласского городского исполнительного комитета, г. Котлас Архангельской области | 70 | 1928–1991 |
| п- | 1337 | П/о КПСС Нюбского комплексного леспромхоза, пос. Харитоново Котласского района Архангельской области | 277 | 1931–1990 |
| п- | 1338 | П/о КПСС Сольвычегодского ремонтно-механического завода, г. Сольвычегодск Котласского района Архангельской области | 47 | 1932–1981 |
| п- | 1339 | П/о КПСС Котласского промыслового союза, г. Котлас Архангельской области | 33 | 1932–1959 |
| п- | 1341 | П/о КПСС Котласского управления Росглавлесснаббыта, г. Котлас Архангельской области | 34 | 1930–1958 |
| п- | 1342 | П/о КПСС Шипицынского ремонтно-механического завода, пос. Шипицыно Котласского района Архангельской области | 87 | 1920–1985 |
| п- | 1343 | П/о КПСС колхоза «Ленинский путь» Кузнецовского сельского совета, Котласский район Архангельской области | 25 | 1930–1958 |
| п- | 1344 | П/о ВКП(б) Метлинского сельского совета, Сольвычегодский район Архангельской области | 13 | 1919–1950 |
| п- | 1346 | П/о КПСС Андреевского сельского совета, Сольвычегодский район Архангельской области | 19 | 1920–1954 |

| | | | | |
|----|------|-----------------------------------------------------------------------------------------------------------------------|-----|-----------|
| п- | 1347 | П/о КПСС колхоза «Большевик» Ямского сельского совета, Котласский район Архангельской области | 28 | 1925–1960 |
| п- | 1348 | П/о КПСС запани «Дябрино», Красноборский район Архангельской области | 50 | 1920–1973 |
| п- | 1351 | П/о КП РСФСР отдела внутренних дел Котласского горисполкома, г. Котлас Архангельской области | 66 | 1930–1991 |
| п- | 1353 | П/о КПСС комбината хлебопродуктов, г. Котлас Архангельской области | 62 | 1934–1989 |
| п- | 1355 | П/о ВКП(б) Песчанского сельского совета, Сольвычегодский район Архангельской области | 35 | 1919–1952 |
| п- | 1357 | П/о КП РСФСР Котласского районного исполнительного комитета, г. Котлас Архангельской области | 62 | 1929–1991 |
| п- | 1360 | Военная ячейка ВКП(б) Котласского района, г. Котлас Котласского района Северного края | 40 | 1920–1929 |
| п- | 1365 | Ячейка РКП(б) при Котласской конторе «Хлебопродукт», г. Котлас, Котласский район Северо-Двинской губернии | 8 | 1922–1924 |
| п- | 1367 | Ячейка РКП(б) Котласского оперпункта РТО ГПУ, г. Котлас, Сольвычегодский уезд Северо-Двинской губернии | 4 | 1922–1923 |
| п- | 1374 | Фракция ВКП(б) Котласского районного исполнительного комитета, г. Котлас Котласского района Северного края | 8 | 1924–1933 |
| п- | 1376 | Фракция ВКП(б) Красноборского районного исполнительного комитета, с. Красноборск Красноборского района Северного края | 10 | 1924–1931 |
| п- | 1380 | П/о КПСС Антоновского сельского совета, Котласский район Архангельской области | 13 | 1921–1954 |
| п- | 1381 | Ячейка РКП(б) Котласской водной милиции, г. Котлас Северо-Двинской губернии | 7 | 1921 |
| п- | 1387 | П/о КПСС Пырского сельского совета, Котласский район Архангельской области | 15 | 1928–1955 |
| п- | 1392 | Архангельский партийный комитет реки, г. Архангельск | 39 | 1931–1933 |
| п- | 1393 | Комитет ВЛКСМ Северного речного пароходства, г. Архангельск | 319 | 1926–1991 |
| п- | 1394 | П/о КПСС Шенкурского районного комитета КПСС, г. Шенкурск Шенкурского района Архангельской области | 52 | 1936–1981 |
| п- | 1395 | П/о КПСС колхоза «Новая жизнь» Литвиновского сельского совета, Шенкурский район Архангельской области | 31 | 1919–1959 |
| п- | 1397 | П/о КПСС Тарнянского лесного пункта, Шенкурский район Архангельской области | 30 | 1933–1955 |
| п- | 1398 | П/о КПСС Шенкурской мелиоративной передвижной механизированной колонны № 14, Шенкурский район Архангельской области | 54 | 1940–1981 |
| п- | 1399 | П/о КПСС Шенкурской районного объединения «Сельхозтехника», г. Шенкурск Шенкурского района Архангельской области | 63 | 1937–1981 |
| п- | 1400 | Политический отдел Шенкурской машинно-тракторной станции, Шенкурский район Архангельской области | 10 | 1942–1943 |
| п- | 1401 | Политический отдел Шеговарской машинно-тракторной станции, Шенкурский район Архангельской области | 7 | 1942–1943 |
| п- | 1402 | П/о КПСС Ледского механизированного лесного пункта, Шенкурский район Архангельской области | 27 | 1932–1958 |
| п- | 1405 | П/о КПСС Шенкурской средней школы, г. Шенкурск Шенкурского района Архангельской области | 51 | 1935–1981 |
| п- | 1410 | П/о КПСС районного уполномоченного Министерства заготовок СССР | 20 | 1935–1955 |

(райуполминзаг), г. Шенкурск Шенкурского района Архангельской области

| | | | | |
|----|------|----------------------------------------------------------------------------------------------------------------------------|------|-----------|
| п- | 1411 | Шенкурская ячейка ВКП(б) профессиональных союзов, г. Шенкурск Шенкурского уезда Архангельской губернии | 12 | 1921–1928 |
| п- | 1419 | Фракция ВКП(б) Шенкурского уездного исполнительного комитета, г. Шенкурск Шенкурского уезда Северного края | 18 | 1919–1929 |
| п- | 1423 | П/о КП РСФСР Беломорской сплавной конторы, Ломоносовский район г. Архангельска | 123 | 1932–1991 |
| п- | 1424 | П/о ВКП(б) треста «Севлес», г. Архангельск | 16 | 1931–1937 |
| п- | 1426 | П/о КПСС Шенкурского комплексного леспромхоза, г. Шенкурск Шенкурского района Архангельской области | 321 | 1931–1991 |
| п- | 1428 | П/о КПСС колхоза им. XXI съезда КПСС, Шенкурский район Архангельской области | 26 | 1940–1969 |
| п- | 1430 | П/о КПСС колхоза им. М.С. Урицкого Ямскогорского сельского совета, Шенкурский район Архангельской области | 20 | 1935–1959 |
| п- | 1434 | П/о КПСС Шенкурского народного суда и прокуратуры, г. Шенкурск Шенкурского района Архангельской области | 23 | 1932–1959 |
| п- | 1435 | П/о ВКП(б) Шенкурской политпросветшколы, г. Шенкурск Шенкурского района Архангельской области | 8 | 1922–1938 |
| п- | 1436 | П/о ВКП(б) колхоза «Большевик» Устьтарнянского сельского совета, Шенкурский район Архангельской области | 21 | 1931–1951 |
| п- | 1437 | П/о ВКП(б) колхоза «Новый строй» Федорогорского сельского совета, Шенкурский район Архангельской области | 14 | 1937–1950 |
| п- | 1438 | П/о ВКП(б) Труфановского сельского совета, Шенкурский район Архангельской области | 10 | 1929–1950 |
| п- | 1440 | П/о КПСС Важского головного сплавного участка, Шенкурский район Архангельской области | 42 | 1934–1981 |
| п- | 1443 | Великониколаевский волостной комитет ВЛКСМ, Великониколаевская волость Шенкурского уезда Архангельской губернии | 37 | 1924–1927 |
| п- | 1446 | Чевакинская ячейка ВКП(б), Архангельский район Северного края | 12 | 1925–1930 |
| п- | 1447 | Котласский городской комитет ВЛКСМ, г. Котлас Архангельской области | 2246 | 1940–1990 |
| п- | 1448 | Контрольная комиссия Шенкурской районной партийной организации, г. Шенкурск Шенкурского района Архангельской области | 180 | 1929–1991 |
| п- | 1449 | Ровдинская районная контрольная комиссия ВКП(б), с. Ровдино Ровдинского района Северного края | 35 | 1930–1931 |
| п- | 1450 | Молотовский районный комитет ВКП(б), г. Молотовск Архангельской области | 209 | 1938–1940 |
| п- | 1451 | Политический отдел строительства № 203 и Ягринского лагеря (Ягринлага) МВД СССР, г. Молотовск Архангельской области | 995 | 1937–1947 |
| п- | 1493 | Уполномоченный комиссии партийного контроля при ЦК ВКП(б) по Архангельской области, г. Архангельск | 2574 | 1935–1947 |
| п- | 1495 | П/о КПСС Верхнетоемского районного исполнительного комитета, с. Верхняя Тойма Верхнетоемского района Архангельской области | 65 | 1936–1981 |
| п- | 1496 | П/о КПСС Верхнетоемского отдела внутренних дел райисполкома, с. Верхняя Тойма Верхнетоемского района Архангельской области | 61 | 1932–1981 |
| п- | 1498 | П/о КПСС Верхнетоемского районного отделения связи, с. Верхняя Тойма Верхнетоемского района Архангельской области | 28 | 1936–1962 |
| п- | 1499 | П/о КПСС Головного предприятия производственного объединения | 211 | 1929–1990 |

«Верхнетоемсклес», с. Верхняя Тойма Верхнетоемского района Архангельской области

| | | | | |
|----|------|------------------------------------------------------------------------------------------------------------------------------------|-----|-----------|
| п- | 1500 | П/о КП РСФСР Выйского леспромхоза, дер. Согра Верхнетоемского района Архангельской области | 190 | 1931–1991 |
| п- | 1502 | П/о КПСС Мало-Сважского лесного пункта, Верхнетоемский район Архангельской области | 29 | 1939–1957 |
| п- | 1503 | П/о КПСС Илешского лесного пункта, Верхнетоемский район Архангельской области | 23 | 1929–1958 |
| п- | 1504 | П/о КПСС Верхнетоемской сплавной конторы, с. Верхняя Тойма Верхнетоемского района Архангельской области | 214 | 1937–1987 |
| п- | 1506 | П/о КПСС химлесхоза, Верхнетоемский район Архангельской области | 40 | 1939–1981 |
| п- | 1507 | П/о КПСС колхоза им. Павлина Виноградова Корниловского сельского совета, Верхнетоемский район Архангельской области | 37 | 1940–1981 |
| п- | 1508 | П/о КПСС колхоза «Дружба» Вершинского сельского совета, Верхнетоемский район Архангельской области | 19 | 1936–1958 |
| п- | 1509 | П/о КПСС Выйского сельского совета, Верхнетоемский район Архангельской области | 24 | 1932–1959 |
| п- | 1510 | П/о КПСС колхоза «Красный Октябрь» Нижнетоемского сельского совета, дер. Бурцевская Верхнетоемского района Архангельской области | 68 | 1937–1987 |
| п- | 1511 | П/о КПСС колхоза им. М.В. Ломоносова Выйского сельского совета, Верхнетоемский район Архангельской области | 30 | 1936–1968 |
| п- | 1512 | П/о ВКП(б) Верхнетоемского сельского совета, Верхнетоемский район Архангельской области | 19 | 1929–1952 |
| п- | 1513 | П/о КП РСФСР колхоза им. В.И. Ленина Афанасьевского сельского совета, с. Вознесенское Верхнетоемского района Архангельской области | 135 | 1935–1991 |
| п- | 1514 | П/о КПСС Горковского сельского совета, Верхнетоемский район Архангельской области | 50 | 1918–1957 |
| п- | 1515 | П/о ВКП(б) колхоза «Доброволец» Горковского сельского совета, Верхнетоемский район Архангельской области | 12 | 1938–1950 |
| п- | 1516 | П/о КПСС колхоза им. Н.С. Хрущёва Горковского сельского совета, Верхнетоемский район Архангельской области | 12 | 1932–1957 |
| п- | 1518 | П/о КПСС Нижнетоемского сельского совета, Верхнетоемский район Архангельской области | 31 | 1919–1956 |
| п- | 1520 | Охтомская п/о ВКП(б), Верхнетоемский район Архангельской области | 14 | 1932–1947 |
| п- | 1521 | П/о КПСС колхоза «На страже» Верхнетоемского сельского совета, Верхнетоемский район Архангельской области | 30 | 1931–1959 |
| п- | 1522 | П/о КПСС Сефтреновского сельского совета, Верхнетоемский район Архангельской области | 28 | 1929–1957 |
| п- | 1523 | П/о КПСС Сойгинского сельского совета, Верхнетоемский район Архангельской области | 15 | 1932–1953 |
| п- | 1524 | Политический отдел Афанасьевской машинно-тракторной станции, Верхнетоемский район Архангельской области | 15 | 1942–1943 |
| п- | 1526 | Политический отдел Печорской железной дороги, г. Котлас Архангельской области | 320 | 1942–1956 |
| п- | 1527 | Политический отдел 2-го Котласского отделения Северо-Печорской железной дороги, г. Котлас Архангельской области | 34 | 1939–1943 |
| п- | 1529 | П/о КПСС вагонного депо Котлас Северной железной дороги, г. Котлас Архангельской области | 85 | 1941–1990 |

| | | | | |
|----|------|------------------------------------------------------------------------------------------------------------------------------------|-----|-----------|
| п- | 1530 | П/о КПСС управления охраны Министерства государственной безопасности на Печорской железной дороге, г. Котлас Архангельской области | 38 | 1942–1960 |
| п- | 1531 | Котласский узловой партийный комитет речников, г. Котлас Архангельской области | 22 | 1941–1946 |
| п- | 1532 | П/о КПСС технического участка, г. Котлас Архангельской области | 147 | 1940–1991 |
| п- | 1533 | П/о КПСС Котласского речного порта, г. Котлас Архангельской области | 112 | 1940–1990 |
| п- | 1534 | П/о ВКП(б) Северного бассейнового комитета союза речников, г. Котлас Архангельской области | 8 | 1940–1947 |
| п- | 1536 | П/о КПСС Болтинской лесоперевалочной базы, г. Котлас Архангельской области | 47 | 1938–1970 |
| п- | 1537 | П/о КПСС Котласского городского комитета КПСС, г. Котлас Архангельской области | 43 | 1940–1981 |
| п- | 1538 | П/о КПСС Котласского хлебокомбината, г. Котлас Архангельской области | 43 | 1940–1981 |
| п- | 1541 | П/о КПСС Лимендской лесоперевалочной базы, г. Котлас Архангельской области | 82 | 1939–1979 |
| п- | 1542 | П/о КПСС Северо-Печорского окружного управления военного снабжения МВД СССР, г. Котлас Архангельской области | 46 | 1940–1960 |
| п- | 1544 | П/о КПСС пристани Печорского управления речного пароходства, г. Нарьян-Мар Ненецкого национального округа Архангельской области | 34 | 1923–1953 |
| п- | 1546 | П/о КПСС сельскохозяйственной опытной станции, г. Нарьян-Мар Ненецкого автономного округа Архангельской области | 90 | 1944–1989 |
| п- | 1554 | П/о КПСС Емецкого районного комитета КПСС, с. Емецк Емецкого района Архангельской области | 28 | 1937–1959 |
| п- | 1555 | П/о КПСС Емецкого леспромхоза, с. Емецк Холмогорского района Архангельской области | 255 | 1929–1991 |
| п- | 1556 | П/о КПСС Зачачьевского сельского совета, Емецкий район Архангельской области | 44 | 1920–1956 |
| п- | 1557 | П/о КПСС Емецкого районного исполнительного комитета, с. Емецк Емецкого района Архангельской области | 34 | 1931–1959 |
| п- | 1558 | П/о ВКП(б) Сийского сельского совета, Емецкий район Архангельской области | 21 | 1920–1948 |
| п- | 1559 | П/о КПСС Емецкого районного отделения милиции, с. Емецк Емецкого района Архангельской области | 30 | 1933–1959 |
| п- | 1560 | П/о КПСС колхоза «1 Мая» Сийского сельского совета, Емецкий район Архангельской области | 40 | 1921–1959 |
| п- | 1561 | П/о ВКП(б) Котовского сельского совета, Емецкий район Архангельской области | 18 | 1929–1951 |
| п- | 1562 | П/о КПСС колхоза «Красный Север» Звоно-Ныкольского (Звоноского) сельского совета, Емецкий район Архангельской области | 35 | 1929–1959 |
| п- | 1563 | П/о КПСС Емецкого сельского потребительского общества, с. Емецк Холмогорского района Архангельской области | 27 | 1931–1962 |
| п- | 1564 | П/о КПСС Емецкой ремонтно-тракторной станции, с. Емецк Емецкого района Архангельской области | 23 | 1939–1959 |
| п- | 1567 | П/о ВКП(б) Челмохотского механизированного лесного пункта, Емецкий район Архангельской области | 15 | 1929–1944 |
| п- | 1568 | П/о КПСС Емецкой сплавной конторы, с. Емецк Емецкого района Архангельской области | 23 | 1931–1959 |
| п- | 1569 | П/о КПСС лесных пунктов «Старая Ильма» и «Новая Ильма», Емецкий район Архангельской области | 21 | 1939–1956 |
| п- | 1570 | П/о КПСС лесного пункта «Няврус», Емецкий район Архангельской области | 18 | 1936–1957 |

| | | | | |
|----|------|-------------------------------------------------------------------------------------------------------------------------------------------------------|------|-----------|
| п- | 1573 | П/о КПСС колхоза «Летняя заря» Брин-Наволоцкого сельского совета, Емецкий район Архангельской области | 16 | 1937–1959 |
| п- | 1574 | П/о КПСС лесного пункта Брин-Наволоок, Емецкий район Архангельской области | 36 | 1934–1957 |
| п- | 1575 | П/о КПСС Брин-Наволоцкой запани, Холмогорский район Архангельской области | 9 | 1940–1962 |
| п- | 1576 | П/о ВКП(б) колхоза «Трудовик» Зачачьевского сельского совета, Емецкий район Архангельской области | 11 | 1940–1951 |
| п- | 1577 | П/о КПСС Емецкого районного отдела культуры, с. Емецк Емецкого района Архангельской области | 14 | 1938–1954 |
| п- | 1579 | П/о КПСС колхоза им. М.И. Калинина Зачачьевского сельского совета, Емецкий район Архангельской области | 15 | 1940–1959 |
| п- | 1580 | П/о КПСС колхоза им. VIII съезда Советов Хаврогорского сельского совета, Емецкий район Архангельской области | 15 | 1940–1960 |
| п- | 1588 | П/о КПСС суда и прокуратуры Емецкого района, с. Емецк Емецкого района Архангельской области | 10 | 1943–1953 |
| п- | 1590 | П/о КПСС Емецкой запани, Холмогорский район Архангельской области | 20 | 1942–1961 |
| п- | 1595 | Политический отдел Емецкой машинно-тракторной станции, Емецкий район Архангельской области | 3 | 1942–1943 |
| п- | 1596 | Лешуконский районный комитет КП РСФСР, с. Лешуконское Лешуконского района Архангельской области | 5505 | 1929–1991 |
| п- | 1597 | П/о КПСС Орлецкого леспромхоза, Холмогорский район Архангельской области | 140 | 1931–1973 |
| п- | 1598 | П/о КПСС Устьпинезжской сплавной конторы, Холмогорский район Архангельской области | 72 | 1928–1957 |
| п- | 1599 | Партийный комитет Архангельского судостроя, г. Молотовск Архангельской области | 14 | 1936–1938 |
| п- | 1600 | Беломорский районный комитет КПСС, с. Пертоминск Беломорского района Архангельской области | 1163 | 1941–1958 |
| п- | 1602 | Коношский районный комитет ВЛКСМ, пос. Коноша Коношского района Архангельской области | 2335 | 1930–1991 |
| п- | 1603 | Пустозерский волостной комитет ВЛКСМ, с. Великовисочное Пустозерской волости Печорского уезда Архангельской губернии | 17 | 1925–1929 |
| п- | 1604 | Приозёрная районная контрольная комиссия ВКП(б), с. Конёво Приозёрного района Архангельской области | 19 | 1930–1934 |
| п- | 1618 | П/о КПСС колхоза им. М.Ф. Теплова Кеврольского сельского совета, Пинежский район Архангельской области | 28 | 1935–1967 |
| п- | 1621 | П/о КПСС головного предприятия производственного лесозаготовительного объединения «Карпогорлес», с. Карпогоры Пинежского района Архангельской области | 212 | 1931–1990 |
| п- | 1632 | П/о КПСС колхоза «Красный партизан» Шардонемского сельского совета, Пинежский район Архангельской области | 40 | 1937–1968 |
| п- | 1642 | П/о КПСС Кушкопальского лесного пункта, Карпогорский район Архангельской области | 23 | 1931–1957 |
| п- | 1649 | П/о КПСС Пиринемского лесного пункта, Карпогорский район Архангельской области | 35 | 1932–1956 |
| п- | 1655 | П/о КПСС колхоза им. С.М. Кирова Сурского сельского совета, Пинежский район Архангельской области | 33 | 1940–1968 |
| п- | 1658 | П/о КПСС Сурского сельского совета, Карпогорский район Архангельской области | 26 | 1929–1957 |

| | | | | |
|----|------|-------------------------------------------------------------------------------------------------------------------------------|----|-----------|
| п- | 1661 | П/о КПСС колхоза им. М.И. Калинина Лавельского сельского совета, Пинежский район Архангельской области | 37 | 1928–1968 |
| п- | 1663 | П/о КПСС колхоза «Крестьянин» Попонаволоцкого сельского совета, Ровдинский район Архангельской области | 17 | 1940–1958 |
| п- | 1664 | П/о ВКП(б) колхоза «Прогресс» Паденьгского сельского совета, Ровдинский район Архангельской области | 7 | 1934–1949 |
| п- | 1665 | П/о ВКП(б) Паденьгского сельского совета, Ровдинский район Архангельской области | 47 | 1919–1950 |
| п- | 1666 | П/о КПСС Паденгской машинно-тракторной станции, Ровдинский район Архангельской области | 25 | 1939–1958 |
| п- | 1667 | П/о КПСС колхоза им. С.М. Будённого Усть-Пуйского сельского совета, Ровдинский район Архангельской области | 22 | 1936–1959 |
| п- | 1668 | П/о КПСС колхоза «Новые всходы» Суландского сельского совета, Шенкурский район Архангельской области | 18 | 1935–1961 |
| п- | 1670 | П/о КПСС колхоза «Колхозник» Верхопаденгского сельского совета, Ровдинский район Архангельской области | 23 | 1937–1959 |
| п- | 1671 | П/о КПСС колхоза «Трудовой пахарь» Суландского сельского совета, Ровдинский район Архангельской области | 25 | 1935–1958 |
| п- | 1672 | П/о КПСС Ровдинского районного комитета КПСС, с. Ровдино Ровдинского района Архангельской области | 19 | 1938–1959 |
| п- | 1674 | П/о КПСС Паденьгского механизированного лесного пункта, Ровдинский район Архангельской области | 27 | 1933–1957 |
| п- | 1678 | П/о КПСС колхоза им. С.М. Кирова Михайловского сельского совета, Шенкурский район Архангельской области | 23 | 1935–1961 |
| п- | 1680 | П/о КПСС колхоза им. И.В. Сталина Глубоковского сельского совета, Ровдинский район Архангельской области | 19 | 1939–1958 |
| п- | 1682 | П/о КПСС Ровдинского сплавного участка, Шенкурский район Архангельской области | 47 | 1940–1981 |
| п- | 1683 | П/о КПСС депо локомотивного бюро станции Сольвычегодск Северной железной дороги, Котласский район Архангельской области | 68 | 1942–1991 |
| п- | 1684 | П/о КПСС вагонной части депо № 1 станции Черёмуха Печорской железной дороги, Сольвычегодский район Архангельской области | 15 | 1942–1956 |
| п- | 1685 | П/о КПСС узлового партийного комитета станции Сольвычегодск, Сольвычегодский район Архангельской области | 24 | 1943–1953 |
| п- | 1687 | П/о КПСС Сольвычегодского народного суда и прокуратуры, г. Сольвычегодск Сольвычегодского района Архангельской области | 14 | 1939–1955 |
| п- | 1688 | П/о КПСС Вешкурского сельского совета, Сольвычегодский район Архангельской области | 9 | 1940–1953 |
| п- | 1690 | П/о КПСС колхозов «Искра» Пачеозерского и Песчанского сельсоветов, Сольвычегодский район Архангельской области | 16 | 1942–1956 |
| п- | 1692 | П/о ВКП(б) Новиковского сельского совета, Сольвычегодский район Архангельской области | 22 | 1919–1950 |
| п- | 1693 | П/о КПСС Сольвычегодского городского отделения милиции, Котласский район Архангельской области | 25 | 1919–1960 |
| п- | 1694 | П/о КПСС Сольвычегодской передвижной механизированной колонны № 11, г. Сольвычегодск Котласского района Архангельской области | 79 | 1936–1990 |

| | | | | |
|----|------|-------------------------------------------------------------------------------------------------------------------------------|-----|-----------|
| п- | 1695 | П/о КПСС Сольвычегодского районного исполнительного комитета, г. Сольвычегодск Сольвычегодского района Архангельской области | 22 | 1939–1958 |
| п- | 1697 | П/о КПСС Сольвычегодского предприятия розничной торговли, г. Сольвычегодск Котласского района Архангельской области | 39 | 1939–1981 |
| п- | 1699 | Контрольная комиссия Октябрьской районной партийной организации г. Архангельска, Октябрьский район г. Архангельска | 25 | 1931–1991 |
| п- | 1700 | П/о КП РСФСР треста № 6 ГлавАрхангельскстроя, г. Коряжма Архангельской области | 554 | 1935–1991 |
| п- | 1704 | П/о КПСС Конецгорского леспромхоза, пос. Рочегда Виноградовского района Архангельской области | 237 | 1943–1987 |
| п- | 1705 | П/о КПСС запани «Пень» Двиноважской сплавной конторы, Виноградовский район Архангельской области | 41 | 1939–1959 |
| п- | 1708 | П/о ВКП(б) колхоза им. М.В. Фрунзе Моржегорского сельского совета, Виноградовский район Архангельской области | 12 | 1939–1950 |
| п- | 1709 | П/о ВКП(б) Осиновского сельского совета, Виноградовский район Архангельской области | 25 | 1931–1951 |
| п- | 1711 | П/о КПСС колхоза «Новый путь» Устьяваеньгского сельского совета, Виноградовский район Архангельской области | 19 | 1941–1959 |
| п- | 1712 | П/о КПСС лесного пункта «Воронцы» Березниковского леспромхоза, Виноградовский район Архангельской области | 25 | 1944–1957 |
| п- | 1713 | П/о КПСС Виноградовского райлеспромкомбината, пос. Березник Виноградовского района Архангельской области | 22 | 1944–1972 |
| п- | 1715 | П/о КПСС запани «Пянда» Двиноважской сплавной конторы, Виноградовский район Архангельской области | 58 | 1920–1959 |
| п- | 1716 | П/о ВКП(б) Устьяваеньгского леспромхоза, Виноградовский район Архангельской области | 7 | 1943–1945 |
| п- | 1717 | П/о КПСС колхоза «Память Ильича» Конецгорского сельского совета, Виноградовский район Архангельской области | 20 | 1945–1961 |
| п- | 1718 | П/о КПСС Двиноважского речного управления, Виноградовский район Архангельской области | 60 | 1931–1981 |
| п- | 1721 | П/о КПСС колхоза «1 Мая» Ваеньгского сельского совета, Виноградовский район Архангельской области | 27 | 1940–1957 |
| п- | 1722 | П/о КПСС Виноградовского районного управления сельского хозяйства, пос. Березник Виноградовского района Архангельской области | 34 | 1934–1972 |
| п- | 1723 | П/о ВКП(б) лесного пункта «Ергус», Виноградовский район Архангельской области | 6 | 1944–1950 |
| п- | 1724 | П/о ВКП(б) Репаново-Слудского сельского совета, Виноградовский район Архангельской области | 16 | 1931–1950 |
| п- | 1725 | П/о ВКП(б) колхоза «К новой жизни» Березниковского сельского совета, Виноградовский район Архангельской области | 10 | 1933–1944 |
| п- | 1728 | П/о КПСС колхоза им. XXI съезда КПСС Заостровского сельского совета, Виноградовский район Архангельской области | 22 | 1933–1961 |
| п- | 1729 | П/о ВКП(б) запани Каргавино, Виноградовский район Архангельской области | 10 | 1932–1941 |
| п- | 1731 | П/о КПСС колхоза «Красноармеец» Ваеньгского сельского совета, Виноградовский район Архангельской области | 31 | 1929–1957 |
| п- | 1733 | П/о ВКП(б) запани Осиново, Виноградовский район Архангельской области | 9 | 1931–1939 |
| п- | 1736 | П/о КПСС колхоза «Путь Ильича» Заостровского сельского совета, Виноградовский район Архангельской области | 19 | 1932–1958 |

район Архангельской области

| | | | | |
|----|------|----------------------------------------------------------------------------------------------------------------------------------------------------------------------------|-------|-----------|
| п- | 1739 | П/о КПСС станции Усть-Шоноша Печорской железной дороги, Вельский район Архангельской области | 15 | 1941–1952 |
| п- | 1740 | Архангельский областной комитет ЛКСМ РСФСР, г. Архангельск | 14511 | 1937–1991 |
| п- | 1741 | П/о ВКП(б) Кьяндского сельского совета, Вельский район Архангельской области | 12 | 1919–1951 |
| п- | 1743 | П/о ВКП(б) торгово-заготовительных учреждений Вельского района, г. Вельск Вельского района Архангельской области | 5 | 1937–1951 |
| п- | 1746 | П/о ВКП(б) Вельской электростанции, г. Вельск Вельского района Архангельской области | 17 | 1929–1949 |
| п- | 1747 | П/о ВКП(б) Ленино-Ульяновской сельскохозяйственной артели, Кьяндского сельского совета, Вельский район Архангельской области | 4 | 1930–1933 |
| п- | 1748 | П/о КПСС исполнительного комитета Вельского городского совета депутатов трудящихся, г. Вельск Вельского района Архангельской области | 16 | 1939–1952 |
| п- | 1750 | П/о ВКП(б) Шоношского сельского совета, Вельский район Архангельской области | 17 | 1930–1950 |
| п- | 1752 | П/о КПСС Усть-Подюжского сельского совета, Вельский район Архангельской области | 18 | 1929–1954 |
| п- | 1758 | П/о КПСС Вельского сельского профессионально-технического училища № 4, г. Вельск Вельского района Архангельской области | 39 | 1940–1981 |
| п- | 1759 | П/о ВКП(б) Судромского сельского совета, Вельский район Архангельской области | 29 | 1919–1951 |
| п- | 1761 | П/о ВКП(б) Якушевского сельского совета, Вельский район Архангельской области | 15 | 1939–1950 |
| п- | 1762 | П/о КПСС Вельского химвлесхоза, г. Вельск Вельского района Архангельской области | 113 | 1930–1989 |
| п- | 1763 | П/о КПСС Смольянского сельского совета, Вельский район Архангельской области | 26 | 1931–1954 |
| п- | 1764 | П/о КПСС Вельской средней школы № 1, г. Вельск Вельского района Архангельской области | 24 | 1934–1955 |
| п- | 1765 | П/о КПСС комплексного лесоперевалочного предприятия, ст. Усть-Шоноша Вельского района Архангельской области | 61 | 1937–1990 |
| п- | 1766 | П/о ВКП(б) Пакшенгского лесного пункта, Вельский район Архангельской области | 18 | 1932–1951 |
| п- | 1767 | П/о КПСС Вельского районного отдела внутренних дел, суда, прокуратуры и управления комитета государственной безопасности, г. Вельск Вельского района Архангельской области | 64 | 1931–1981 |
| п- | 1768 | П/о КПСС Вельского районного комитета КПСС, г. Вельск Вельского района Архангельской области | 35 | 1937–1981 |
| п- | 1769 | П/о КПСС колхоза «Организатор» Хозьминского сельского совета, Вельский район Архангельской области | 16 | 1939–1958 |
| п- | 1770 | П/о КПСС промколхоза «Победа Севера» Усть-Вельского сельского совета, Вельский район Архангельской области | 18 | 1939–1955 |
| п- | 1771 | П/о ВКП(б) Усть-Вельского сельского совета, Вельский район Архангельской области | 19 | 1929–1951 |
| п- | 1772 | П/о ВКП(б) Шадреньгского сельского совета, Вельский район Архангельской области | 17 | 1919–1951 |
| п- | 1773 | П/о ВКП(б) Кувашского лесного пункта, Вельский район Архангельской области | 17 | 1938–1951 |
| п- | 1774 | П/о КПСС колхоза им. И.В. Сталина Хозьминского сельского совета, Вельский район Архангельской области | 11 | 1939–1953 |
| п- | 1775 | П/о КПСС Хозьминского лесного пункта, Вельский район Архангельской области | 15 | 1939–1958 |
| п- | 1776 | П/о КПСС Важской запани, Вельский район Архангельской области | 27 | 1932–1971 |

| | | | | |
|----|------|---------------------------------------------------------------------------------------------------------------------------------------|-------|-----------|
| п- | 1778 | П/о КПСС Вельского районного исполнительного комитета, г. Вельск Вельского района Архангельской области | 64 | 1929–1981 |
| п- | 1779 | П/о КПСС Аргуновского химлеспрома, Устьвельский сельсовет Вельского района Архангельской области | 60 | 1931–1971 |
| п- | 1781 | П/о КПСС предприятия «Вельскпредснаб» (бывш. районное объединение «Сельхозтехника»), г. Вельск Вельского района Архангельской области | 64 | 1935–1987 |
| п- | 1783 | П/о КПСС Вельского автотранспортного предприятия, г. Вельск Вельского района Архангельской области | 38 | 1942–1981 |
| п- | 1784 | П/о КПСС Вельской артели инвалидов, г. Вельск Вельского района Архангельской области | 11 | 1941–1952 |
| п- | 1785 | П/о ВКП(б) Ульяновского сельского совета, Вельский район Архангельской области | 13 | 1939–1951 |
| п- | 1786 | П/о ВКП(б) Нижне-Кулойского сельского совета, Вельский район Архангельской области | 14 | 1931–1950 |
| п- | 1788 | П/о КПСС колхоза «Знамя Победы» Верхнеустькулойского сельского совета, дер. Мелединская Вельского района Архангельской области | 52 | 1928–1988 |
| п- | 1789 | П/о ВКП(б) Дзержинского сельского совета, Вельский район Архангельской области | 15 | 1933–1951 |
| п- | 1790 | П/о КПСС Хозьминской машинно-тракторной станции, Вельский район Архангельской области | 34 | 1938–1958 |
| п- | 1791 | П/о КПСС Шоношского леспромхоза комбината «Вельсклес», пос. Комсомольский Вельского района Архангельской области | 197 | 1938–1989 |
| п- | 1792 | П/о ВКП(б) Холмогорской машинно-тракторной станции, с. Холмогоры Холмогорского района Архангельской области | 5 | 1941–1943 |
| п- | 1793 | Партийно-кандидатская группа Нижне-Матигорского сельского совета, Холмогорский район Архангельской области | 6 | 1930–1944 |
| п- | 1794 | П/о КПСС Холмогорской районного объединения «Сельхозтехника», с. Холмогоры Холмогорского района Архангельской области | 51 | 1935–1981 |
| п- | 1795 | Ломоносовский районный комитет КП РСФСР г. Архангельска, Ломоносовский район г. Архангельска | 18524 | 1939–1991 |
| п- | 1796 | П/о КПСС Холмогорского народного суда и прокуратуры, с. Холмогоры Холмогорского района Архангельской области | 17 | 1935–1956 |
| п- | 1797 | П/о КПСС Холмогорского районного отдела внутренних дел райисполкома, с. Холмогоры Холмогорского района Архангельской области | 51 | 1920–1981 |
| п- | 1798 | П/о КПСС лесного пункта «Казёнщина» Орлецкого леспромхоза, Холмогорский район Архангельской области | 22 | 1931–1957 |
| п- | 1799 | Территориальная П/о ВКП(б) Верхне-Койдокурского сельского совета, Холмогорский район Архангельской области | 10 | 1939–1950 |
| п- | 1800 | П/о КПСС Холмогорской средней школы, с. Холмогоры Холмогорского района Архангельской области | 40 | 1935–1981 |
| п- | 1801 | П/о КПСС колхоза им. XVIII партсъезда Лявленского сельского совета, Холмогорский район Архангельской области | 17 | 1939–1957 |
| п- | 1802 | П/о КПСС колхоза «Красный Октябрь», Холмогорский район Архангельской области | 24 | 1930–1958 |
| п- | 1806 | П/о КПСС филиала областной опытной станции по животноводству, с. Холмогоры Холмогорского района Архангельской области | 7 | 1939–1958 |
| п- | 1807 | П/о КПСС колхоза «Рассвет Севера» Быстрокурского сельского совета, Холмогорский район Архангельской области | 31 | 1935–1969 |

| | | | | |
|----|------|------------------------------------------------------------------------------------------------------------------------------------------------------------------|-----|-----------|
| п- | 1808 | П/о КПСС колхоза «Всходы», дер. Хомяковская Холмогорского района Архангельской области | 51 | 1936–1988 |
| п- | 1810 | П/о КПСС Косковского механизированного лесного пункта, Холмогорский район Архангельской области | 28 | 1939–1962 |
| п- | 1811 | П/о КПСС Холмогорского районного комитета КПСС, с. Холмогоры Холмогорского района Архангельской области | 46 | 1935–1981 |
| п- | 1813 | П/о КПСС колхоза «Новая жизнь» Копачёвского сельского совета, Холмогорский район Архангельской области | 33 | 1943–1981 |
| п- | 1814 | П/о КПСС производственного объединения мясной промышленности, Октябрьский район г. Архангельска | 16 | 1966–1981 |
| п- | 1820 | П/о КПСС запани «Печки», Холмогорский район Архангельской области | 28 | 1932–1955 |
| п- | 1821 | П/о КПСС Орлецких карьеров известняка, Холмогорский район Архангельской области | 35 | 1938–1981 |
| п- | 1822 | П/о КПСС колхоза «Заветы Ильича» Паниловского сельского совета, Холмогорский район Архангельской области | 29 | 1930–1959 |
| п- | 1823 | П/о КПСС Холмогорского районного потребительского общества, с. Холмогоры Холмогорского района Архангельской области | 48 | 1923–1981 |
| п- | 1824 | П/о КПСС районного управления сельского хозяйства и заготовок, с. Холмогоры Холмогорского района Архангельской области | 10 | 1935–1953 |
| п- | 1825 | П/о КПСС Холмогорской племенной животноводческой конторы, с. Холмогоры Холмогорского района Архангельской области | 15 | 1938–1966 |
| п- | 1828 | Партийный комитет племенного завода «Холмогорский», с. Холмогоры Холмогорского Архангельской области | 173 | 1930–1990 |
| п- | 1829 | Политический отдел Холмогорского племсовхоза, Холмогорский район Архангельской области | 60 | 1933–1943 |
| п- | 1830 | П/о КП РСФСР Бобровского рейда, п. Боброво Приморского района Архангельской области | 145 | 1930–1991 |
| п- | 1832 | П/о КПСС колхоза им. М.В. Ломоносова Ломоносовского сельского совета, Холмогорский район Архангельской области | 39 | 1931–1967 |
| п- | 1836 | Партийная группа (фракция) исполнительного комитета Холмогорского районного совета депутатов трудящихся, с. Холмогоры Холмогорского района Архангельской области | 10 | 1929–1942 |
| п- | 1840 | П/о КПСС Мезенской геологической партии, Лешуконский район Архангельской области | 7 | 1963–1969 |
| п- | 1841 | П/о КПСС Сюмского лесного пункта, Шенкурский район Архангельской области | 25 | 1936–1957 |
| п- | 1842 | П/о ВКП(б) колхоза «Красный Север» Сметанинского сельского совета, Шенкурский район Архангельской области | 15 | 1919–1952 |
| п- | 1843 | П/о ВКП(б) промысловой артели «Новый Север», Шенкурский район Архангельской области | 7 | 1943–1951 |
| п- | 1845 | П/о КПСС колхоза «Красный Октябрь» Котажского сельского совета, Шенкурский район Архангельской области | 21 | 1937–1959 |
| п- | 1847 | Койнаский волостной комитет ВКП(б), Мезенский уезд Архангельской губернии, с 1929 -Северного края | 25 | 1924–1930 |
| п- | 1848 | Индиговская территориальная П/о КПСС, пос. Индига Ненецкого национального округа Архангельской области | 27 | 1931–1970 |
| п- | 1849 | П/о КПСС Индиговской базы Печорского рыбокомбината, пос. Индига Ненецкого | 37 | 1939–1968 |

национального округа Архангельской области

| | | | | |
|----|------|----------------------------------------------------------------------------------------------------------------------------------------------|------|-----------|
| п- | 1854 | П/о КПСС Белушской моторно-рыболовной станции, Канино-Тиманский район Ненецкого национального округа Архангельской области | 22 | 1940–1958 |
| п- | 1857 | П/о КПСС Канино-Тиманской районной конторы связи, Канино-Тиманский район Ненецкого национального округа Архангельской области | 13 | 1939–1958 |
| п- | 1859 | П/о КПСС колхоза «Ядэй-Ты», Канино-Тиманский район Ненецкого национального округа Архангельской области | 17 | 1935–1954 |
| п- | 1861 | Контрольная комиссия Плесецкой районной партийной организации, п. г. т. Плесецк Плесецкого района Архангельской области | 169 | 1929–1991 |
| п- | 1863 | Контрольная комиссия Лешуконской районной партийной организации, с. Лешуконское Лешуконского района Архангельской области | 76 | 1929–1991 |
| п- | 1864 | Северодвинский городской комитет ЛКСМ, г. Северодвинск Архангельской области | 1970 | 1936–1991 |
| п- | 1865 | Мезенский районный комитет ВЛКСМ, г. Мезень Мезенского района Архангельской области | 1926 | 1929–1992 |
| п- | 1874 | Фракция ВКП(б) Архангельского уездно-городского исполнительного комитета совета рабочих, крестьянских и солдатских депутатов, г. Архангельск | 30 | 1920–1929 |
| п- | 1875 | Контрольная комиссия Исакогорской районной партийной организации, Исакогорский район г. Архангельска | 60 | 1932–1991 |
| п- | 1876 | Нижне-Печорская районная контрольная комиссия, Нижне-Печорский район Ненецкого национального округа Архангельской области | 6 | 1933–1933 |
| п- | 1877 | П/о КПСС исполнительного комитета Мирненского городского совета депутатов трудящихся, г. Мирный Архангельской области | 15 | 1967–1981 |
| п- | 1878 | П/о КПСС рыбоприемного пункта Месино, Нижне-Печорский район Ненецкого национального округа Архангельской области | 14 | 1932–1961 |
| п- | 1879 | П/о КПСС колхоза им. 50-летия Октября, дер. Андег Ненецкого автономного округа Архангельской области | 48 | 1940–1983 |
| п- | 1880 | П/о КПСС колхоза им. И.П. Выучейского Малоземельского тундрового совета, Ненецкий национальный округ Архангельской области | 21 | 1937–1957 |
| п- | 1881 | П/о КПСС колхоза «Победа», дер. Оксино Ненецкого автономного округа Архангельской области | 77 | 1933–1989 |
| п- | 1882 | П/о КПСС колхоза им. С.М. Кирова, дер. Тельвиска Ненецкого национального округа Архангельской области | 31 | 1939–1972 |
| п- | 1883 | П/о ВКП(б) колхоза «Красная Печора», Нижне-Печорский район Ненецкого национального округа Архангельской области | 18 | 1933–1951 |
| п- | 1884 | П/о КПСС колхоза им. В.И. Ленина, с. Великовисочное Ненецкого автономного округа Архангельской области | 136 | 1934–1989 |
| п- | 1885 | П/о КПСС колхоза «Новый путь», Нарьян-Марский район Ненецкого национального округа Архангельской области | 12 | 1945–1957 |
| п- | 1886 | П/о ВКП(б) Первого ненецкого оленеводческого колхоза (ПНОК), Нижне-Печорский район Ненецкого национального округа Архангельской области | 7 | 1930–1938 |
| п- | 1887 | П/о КПСС колхоза «Родина», дер. Лабожское Ненецкого автономного округа Архангельской области | 42 | 1934–1983 |
| п- | 1888 | П/о КПСС колхоза «Северная звезда», дер. Макарово Ненецкого национального округа Архангельской области | 14 | 1943–1958 |
| п- | 1889 | П/о КПСС колхоза им. П.Г. Смидовича, Нарьян-Марский район Ненецкого национального округа Архангельской области | 18 | 1940–1958 |

| | | | | |
|----|------|-----------------------------------------------------------------------------------------------------------------------------------------------------------------------------------------------------|------|-----------|
| п- | 1890 | П/о КПСС колхоза «Харп», пос. Красное Ненецкого автономного округа Архангельской области | 115 | 1932–1989 |
| п- | 1891 | П/о КПСС колхоза им. В.И. Чапаева, дер. Осколково Ненецкого национального округа Архангельской области | 26 | 1941–1967 |
| п- | 1892 | П/о КПСС Печорской моторно-рыболовной станции, Ненецкий национальный округ Архангельской области | 28 | 1941–1958 |
| п- | 1893 | П/о КПСС Печорского рыбообрабатывающего комбината им. 50-летия Октября, г. Нарьян-Мар Ненецкого автономного округа Архангельской области | 68 | 1940–1989 |
| п- | 1895 | П/о КПСС Оксинского рыболовецкого кооператива, Ненецкий национальный округ Архангельской области | 15 | 1934–1958 |
| п- | 1900 | П/о КПСС Нижне-Печорского районного исполнительного комитета, Ненецкий национальный округ Архангельской области | 28 | 1935–1955 |
| п- | 1901 | П/о ВКП(б) Колоколковской базы развития хозяйства и культуры народов Севера (культбаза), Нижне-Печорский район Ненецкого национального округа Архангельской области | 6 | 1936–1941 |
| п- | 1904 | Контрольная комиссия Холмогорской районной партийной организации, с. Холмогоры Холмогорского района Архангельской области | 108 | 1930–1991 |
| п- | 1905 | Амдерминский районный комитет КПСС, пос. Амдерма Ненецкого национального округа Архангельской области | 1051 | 1940–1959 |
| п- | 1907 | П/о КПСС Важского механизированного лесного пункта, Вельский район Архангельской области | 24 | 1933–1955 |
| п- | 1908 | П/о ВКП(б) лесного пункта Синег Шоношского леспромхоза, Вельский район Архангельской области | 7 | 1938–1951 |
| п- | 1909 | П/о КПСС лесного пункта Юра Шоношского леспромхоза, Вельский район Архангельской области | 21 | 1940–1957 |
| п- | 1911 | П/о КПСС Вельского сельскохозяйственного техникума, г. Вельск Вельского района Архангельской области | 58 | 1929–1974 |
| п- | 1912 | Синежская территориальная П/о ВКП(б), Вельский район Архангельской области | 10 | 1944–1950 |
| п- | 1915 | П/о ВКП(б) колхоза «Комсомолец» Синежского сельского совета, Вельский район Архангельской области | 10 | 1943–1951 |
| п- | 1917 | П/о КПСС колхоза «Маяк» Хозьминского сельского совета, Вельский район Архангельской области | 13 | 1946–1958 |
| п- | 1918 | П/о КПСС колхоза «Красное знамя» Судромского сельского совета, Вельский район Архангельской области | 24 | 1944–1968 |
| п- | 1919 | П/о ВКП(б) колхоза «Заветы Ильича» Устьподюжского сельского совета, Вельский район Архангельской области | 6 | 1946–1951 |
| п- | 1921 | П/о КПСС Вельского молочного комбината, г. Вельск Вельского района Архангельской области | 37 | 1944–1981 |
| п- | 1922 | П/о КПСС Вельского мясокомбината, г. Вельск Вельского района Архангельской области | 28 | 1945–1981 |
| п- | 1925 | Фракция ВКП(б) исполнительного комитета Онежского уездного совета рабочих, крестьянских и красноармейских депутатов, г. Онега Онежского уезда Архангельской губернии, с 1929 - Северного края | 14 | 1920–1929 |
| п- | 1926 | Вельский районный комитет РСМ, г. Вельск Вельского района Архангельской области | 2721 | 1930–1991 |

| | | | | |
|----|------|----------------------------------------------------------------------------------------------------------------------------------------|------|-----------|
| п- | 1927 | Плесецкий районный комитет РСМ, пос. Плесецк Плесецкого района Архангельской области | 2427 | 1929–1992 |
| п- | 1928 | П/о КПСС целлюлозного завода № 1, пос. Пуксоозеро Плесецкого района Архангельской области | 73 | 1939–1988 |
| п- | 1929 | П/о КПСС станции Пермилово, Плесецкий район Архангельской области | 17 | 1939–1955 |
| п- | 1931 | П/о КПСС Холмогорского зоотехникума, с. Холмогоры Холмогорского района Архангельской области | 38 | 1933–1981 |
| п- | 1933 | П/о КПСС Лингостровского сплавного участка, Холмогорский район Архангельской области | 17 | 1932–1962 |
| п- | 1936 | П/о КПСС колхоза «Победа» Ухтоостровского сельского совета, Холмогорский район Архангельской области | 8 | 1946–1966 |
| п- | 1937 | П/о ВКП(б) подсобного хозяйства отдела рабочего снабжения Северного морского пути, Холмогорский район Архангельской области | 8 | 1944–1950 |
| п- | 1939 | П/о КПСС Мезенского морского порта, пос. Каменка Мезенского района Архангельской области | 98 | 1937–1989 |
| п- | 1942 | П/о КПСС исполнительного комитета Мезенского городского совета депутатов трудящихся, г. Мезень Мезенского района Архангельской области | 46 | 1929–1962 |
| п- | 1943 | П/о КПСС Мезенского районного исполнительного комитета, г. Мезень Мезенского района Архангельской области | 101 | 1920–1989 |
| п- | 1944 | П/о КПСС Мезенской средней школы, г. Мезень Мезенского района Архангельской области | 47 | 1939–1983 |
| п- | 1949 | П/о КПСС рыболовецкого колхоза «Север», с. Долгощелье Мезенского района Архангельской области | 78 | 1935–1989 |
| п- | 1950 | П/о ВКП(б) колхоза «Заря социализма» Дорогорского сельского совета, Мезенский район Архангельской области | 8 | 1940–1946 |
| п- | 1960 | П/о КПСС колхоза «Новая жизнь» Целегорского сельского совета, Мезенский район Архангельской области | 33 | 1937–1968 |
| п- | 1976 | П/о КПСС Сефтреновского лесного пункта, Верхнетоемский район Архангельской области | 16 | 1940–1956 |
| п- | 1977 | П/о КПСС Верхнетоемского строительного участка узкоколейной железной дороги, Верхнетоемский район Архангельской области | 14 | 1947–1956 |
| п- | 1982 | П/о КПСС Выйского лесного пункта, Верхнетоемский район Архангельской области | 26 | 1938–1958 |
| п- | 1984 | П/о ВКП(б) Прилуцкого сельского совета, Верхнетоемский район Архангельской области | 9 | 1932–1950 |
| п- | 1985 | П/о КПСС колхоза «Новая деревня» Савино-Борисовского сельского совета, Верхнетоемский район Архангельской области | 17 | 1933–1959 |
| п- | 1986 | П/о КПСС колхоза «Двигатель» Верхнетоемского сельского совета, Верхнетоемский район Архангельской области | 20 | 1931–1961 |
| п- | 1988 | П/о ВКП(б) колхоза «Красная выя» Выйского сельского совета, Верхнетоемский район Архангельской области | 11 | 1939–1950 |
| п- | 1990 | П/о КПСС колхоза им. Н.К. Крупской Гавриловского сельского совета, Верхнетоемский район Архангельской области | 16 | 1944–1958 |
| п- | 1991 | П/о ВКП(б) колхоза «2-я Красная горка» Горковского сельского совета, Верхнетоемский район Архангельской области | 8 | 1938–1950 |
| п- | 1993 | П/о ВКП(б) колхоза «Спартак» Корниловского сельского совета, Верхнетоемский район Архангельской области | 9 | 1942–1950 |

| | | | | |
|----|------|------------------------------------------------------------------------------------------------------------------------------------------------------|-----|-----------|
| п- | 1998 | П/о КПСС Сойгинского лесного пункта Авнюгского леспромхоза, Верхнетоемский район Архангельской области | 10 | 1946–1959 |
| п- | 1999 | П/о КПСС Соломбальской судостроительной верфи, Соломбальский район г. Архангельска | 81 | 1934–1987 |
| п- | 2000 | Черевковский районный комитет ВЛКСМ, с. Черевково Черевковского района Архангельской области | 518 | 1922–1959 |
| п- | 2001 | П/о КПСС ремесленного училища № 2, Соломбальский район г. Архангельска | 24 | 1940–1958 |
| п- | 2004 | П/о КПСС Архангельского хлебокомбината, Соломбальский район г. Архангельска | 68 | 1942–1981 |
| п- | 2008 | П/о КПСС швейной фабрики № 2, Соломбальский район г. Архангельска | 28 | 1941–1966 |
| п- | 2009 | П/о КПСС артели инвалидов «Новая жизнь», Соломбальский район г. Архангельска | 12 | 1943–1954 |
| п- | 2011 | П/о КПСС трамвайного парка, Соломбальский район г. Архангельска | 32 | 1932–1957 |
| п- | 2012 | П/о КПСС колхоза «Новый путь» Пустошинского сельского совета, Приморский район Архангельской области | 33 | 1931–1957 |
| п- | 2016 | П/о КПСС совхоза № 2, Соломбальский район г. Архангельска | 18 | 1935–1954 |
| п- | 2017 | П/о КПСС Соломбальского лесопильно-деревообрабатывающего комбината, Соломбальский район г. Архангельска | 405 | 1929–1990 |
| п- | 2018 | П/о КП РСФСР производственного объединения «Соломбальский целлюлозно-бумажный комбинат», Соломбальский район г. Архангельска | 305 | 1930–1991 |
| п- | 2019 | П/о КПСС филиала Маймакса Архангельского судоремонтно-судостроительного завода объединения «Архангельскрыбпром», Соломбальский район г. Архангельска | 64 | 1940–1981 |
| п- | 2020 | П/о КПСС Соломбальского машиностроительного завода, Соломбальский район г. Архангельска | 110 | 1934–1990 |
| п- | 2021 | П/о КПСС судоремонтного завода Северного государственного морского пароходства, Соломбальский район г. Архангельска | 47 | 1937–1959 |
| п- | 2022 | П/о КПСС Северного территориального управления по гидрометеорологии, Соломбальский район г. Архангельска | 88 | 1934–1990 |
| п- | 2023 | П/о КПСС Архангельской гидрографической базы, Соломбальский район г. Архангельска | 84 | 1937–1981 |
| п- | 2024 | П/о КПСС Архангельской лоцманской вахты, Соломбальский район г. Архангельска | 16 | 1935–1956 |
| п- | 2025 | П/о КПСС участка Мосеев остров Архангельского морского торгового порта, Соломбальский район г. Архангельска | 14 | 1942–1955 |
| п- | 2026 | П/о КПСС колхоза «Прибой» Солзенского сельского совета, Беломорский район Архангельской области | 28 | 1927–1957 |
| п- | 2027 | П/о КПСС треста «Севдревстрой», Октябрьский район г. Архангельска | 31 | 1966–1990 |
| п- | 2028 | П/о КПСС колхоза им. В.М. Молотова Нёнокского сельского совета, Беломорский район Архангельской области | 22 | 1921–1957 |
| п- | 2029 | П/о КПСС колхоза «Красный рыбак» Унского сельского совета, Приморский район Архангельской области | 59 | 1920–1959 |
| п- | 2030 | Пурнемская территориальная п/о ВКП(б), Беломорский район Архангельской области | 35 | 1925–1950 |
| п- | 2033 | П/о КПСС Ненокского сельского совета, Приморский район Архангельской области | 42 | 1920–1957 |
| п- | 2034 | П/о КПСС колхоза «Путь к коммунизму» Летнезолотицкого сельского совета, Приморский район Архангельской области | 30 | 1924–1960 |
| п- | 2035 | П/о ВКП(б) Унского лесопильного завода, Беломорский район Архангельской области | 31 | 1932–1951 |

| | | | | |
|----|------|---------------------------------------------------------------------------------------------------------------------------------------------------------|-----|-----------|
| п- | 2036 | П/о КПСС колхоза «Промышленник» Лопшеньгского сельского совета, Приморский район Архангельской области | 29 | 1930–1960 |
| п- | 2037 | П/о КПСС колхоза «Красная заря» Яреньгского сельского совета, Приморский район Архангельской области | 18 | 1931–1960 |
| п- | 2038 | П/о КПСС Северной моторно-рыболовной станции, Беломорский район Архангельской области | 32 | 1934–1958 |
| п- | 2040 | П/о КПСС Лямецкого сельского совета, Онежский район Архангельской области | 35 | 1920–1959 |
| п- | 2041 | П/о КПСС колхоза им. В.И. Ленина, дер. Тамица, Тамицкий сельсовет Онежского района Архангельской области | 111 | 1922–1989 |
| п- | 2044 | П/о КПСС колхоза «Беломор» Пушлахотского сельского совета, Онежский район Архангельской области | 44 | 1927–1957 |
| п- | 2048 | П/о КПСС Коношского районного узла связи, пос. Коноша Коношского района Архангельской области | 40 | 1939–1981 |
| п- | 2054 | П/о КП РСФСР Коношского леспромхоза производственного лесозаготовительного объединения «Вельсклес», пос. Коноша Коношского района Архангельской области | 301 | 1930–1991 |
| п- | 2061 | П/о КПСС колхоза им. М.В. Фрунзе Климовского сельского совета, Коношский район Архангельской области | 18 | 1947–1960 |
| п- | 2062 | П/о КПСС целлюлозного завода № 5 производственного объединения «Соломбальский ЦБК», пос. Волошка Коношского района Архангельской области | 73 | 1932–1988 |
| п- | 2064 | П/о КПСС Ерцевской средней школы, с. Ерцево Коношского района Архангельской области | 43 | 1943–1981 |
| п- | 2065 | П/о КПСС колхоза «Новый путь» Тавреньгского сельского совета, Коношский район Архангельской области | 19 | 1944–1960 |
| п- | 2069 | П/о КПСС Тавреньгского сельского совета, Коношский район Архангельской области | 37 | 1919–1958 |
| п- | 2088 | П/о КПСС колхоза «Дружба» Усть-Кымского сельского совета, Лешуконский район Архангельской области | 30 | 1941–1968 |
| п- | 2089 | П/о КПСС колхоза «Полярная заря» Нисогорского сельского совета, Лешуконский район Архангельской области | 43 | 1921–1959 |
| п- | 2090 | П/о КПСС Сульского сельского совета, Лешуконский район Архангельской области | 26 | 1931–1958 |
| п- | 2091 | П/о КПСС Управления Печорской железной дороги, г. Котлас Архангельской области | 290 | 1940–1959 |
| п- | 2092 | П/о КПСС линейного суда и прокуратуры Котласского участка Северного бассейна, г. Котлас Архангельской области | 13 | 1944–1954 |
| п- | 2093 | П/о КПСС комбината «Котласлес» Архангельского производственного объединения «Архангельсклеспром», г. Котлас Архангельской области | 39 | 1940–1974 |
| п- | 2095 | П/о КПСС Сольвычегодской дистанции зданий и сооружений, г. Котлас Архангельской области | 25 | 1943–1962 |
| п- | 2096 | П/о КПСС локомотивного депо Котлас Северной железной дороги, г. Котлас Архангельской области | 84 | 1936–1991 |
| п- | 2099 | П/о КПСС средней школы № 1, г. Котлас Архангельской области | 41 | 1944–1981 |
| п- | 2100 | Сольвычегодский районный комитет ВЛКСМ, г. Сольвычегодск Сольвычегодского района Архангельской области | 737 | 1924–1959 |
| п- | 2101 | П/о КПСС Котласской дистанции пути Северной железной дороги, г. Котлас Архангельской области | 71 | 1940–1991 |
| п- | 2102 | П/о КПСС Сольвычегодской дистанции сигнализации и связи Северной железной дороги, Котласский район Архангельской области | 46 | 1946–1989 |

| | | | | |
|----|------|-------------------------------------------------------------------------------------------------------------------------------|-----|-----------|
| п- | 2111 | П/о КПСС Шенкурской зооветеринарной школы, г. Шенкурск Шенкурского района Архангельской области | 13 | 1945–1955 |
| п- | 2112 | Политический отдел Черевковской машинно-тракторной станции, Черевковский район Архангельской области | 10 | 1942–1943 |
| п- | 2113 | П/о КПСС ледокольного парохода «Дежнёв» Архангельского морского арктического пароходства, Ломоносовский район г. Архангельска | 11 | 1945–1953 |
| п- | 2114 | П/о КП РСФСР Дмитриевского леспромхоза, пос. Кизема Устьянского района Архангельской области | 296 | 1938–1991 |
| п- | 2115 | Политический отдел совхоза «Черевковский», Черевковский район Архангельской области | 9 | 1933–1940 |
| п- | 2117 | П/о ВКП(б) колхоза «Доброволец» Чакольского сельского совета, Пинежский район Архангельской области | 10 | 1939–1951 |
| п- | 2118 | П/о ВКП(б) колхоза «Красногвардеец» Чакольского сельского совета, Пинежский район Архангельской области | 9 | 1937–1950 |
| п- | 2119 | П/о КПСС Шеймогорского механизированного лесного пункта, Пинежский район Архангельской области | 19 | 1945–1956 |
| п- | 2120 | Партийный комитет колхоза им. В.И. Ленина Пинежского поссовета, Пинежский район Архангельской области | 31 | 1935–1968 |
| п- | 2121 | П/о КПСС колхоза «Большевик» Чакольского сельского совета, Пинежский район Архангельской области | 28 | 1933–1968 |
| п- | 2125 | П/о ВКП(б) колхоза «Боевик» Волдокурского сельского совета, Пинежский район Архангельской области | 18 | 1929–1950 |
| п- | 2130 | П/о ВКП(б) колхоза «Победа» Юрельского сельского совета, Пинежский район Архангельской области | 13 | 1937–1951 |
| п- | 2131 | П/о КПСС артели «Работник», Пинежский район Архангельской области | 8 | 1942–1956 |
| п- | 2132 | П/о КПСС колхоза им. И.В. Сталина Юрельского сельского совета, Пинежский район Архангельской области | 19 | 1937–1957 |
| п- | 2137 | П/о КПСС Красноборского лесного пункта, Пинежский район Архангельской области | 21 | 1932–1956 |
| п- | 2138 | П/о КПСС Пинежской районного объединения «Сельхозтехника», с. Карпогоры Пинежского района Архангельской области | 48 | 1939–1981 |
| п- | 2140 | П/о ВКП(б) колхоза «Освобождение труда» Завражского сельского совета, Пинежский район Архангельской области | 11 | 1937–1950 |
| п- | 2141 | П/о КПСС колхоза им. Я.М. Свердлова Кулойского сельского совета, Пинежский район Архангельской области | 20 | 1937–1958 |
| п- | 2142 | П/о КПСС Ежугского лесного пункта, Чакольский сельсовет Пинежского района Архангельской области | 18 | 1937–1957 |
| п- | 2143 | П/о КПСС колхоза «Новая жизнь» Леуновского сельского совета, Пинежский район Архангельской области | 13 | 1944–1956 |
| п- | 2144 | П/о ВКП(б) колхоза «Прогресс» Вальтегорского сельского совета, Пинежский район Архангельской области | 5 | 1940–1945 |
| п- | 2145 | Контрольная комиссия Вельской районной партийной организации, г. Вельск Вельского района Архангельской области | 30 | 1929–1991 |
| п- | 2146 | П/о КПСС отдела милиции, г. Мирный Архангельской области | 22 | 1967–1981 |
| п- | 2147 | П/о КПСС лесной биржи № 16-17 им. В.М. Молотова, Соломбальский район г. Архангельска | 38 | 1932–1957 |

| | | | | |
|----|------|-------------------------------------------------------------------------------------------------------------------------------------------------------------------------|-----|-----------|
| п- | 2148 | П/о КПСС Архангельского промышленного комбината, Соломбальский район г. Архангельска | 63 | 1942–1987 |
| п- | 2149 | П/о КПСС морского канала Архангельского морского пути, Соломбальский район г. Архангельска | 20 | 1948–1958 |
| п- | 2150 | П/о КПСС передвижной механизированной колонны № 8 объединения «Архангельскмелиорация», Пинежский район Архангельской области | 17 | 1965–1981 |
| п- | 2151 | П/о КПСС артели «Победа», Соломбальский район г. Архангельска | 11 | 1941–1955 |
| п- | 2152 | П/о ВКП(б) Пустошинского сельского совета, Соломбальский район г. Архангельска | 11 | 1925–1951 |
| п- | 2155 | П/о КПСС средней школы № 50, Соломбальский район г. Архангельска | 36 | 1947–1981 |
| п- | 2158 | П/о КПСС Архангельского сельскохозяйственного техникума, Соломбальский район г. Архангельска | 44 | 1940–1985 |
| п- | 2159 | П/о КПСС школы фабрично-заводского обучения № 15, Соломбальский район г. Архангельска | 15 | 1947–1961 |
| п- | 2160 | П/о КПСС Соломбальского треста общественного питания, Соломбальский район г. Архангельска | 58 | 1940–1990 |
| п- | 2162 | П/о КПСС Соломбальского районного комитета КПСС, Соломбальский район г. Архангельска | 41 | 1939–1981 |
| п- | 2165 | П/о КПСС ремесленного училища № 5, Соломбальский район г. Архангельска | 8 | 1947–1954 |
| п- | 2167 | Няндомская окружная контрольная комиссия ВКП(б), раб. пос. Няндомы Няндомского района Няндомского округа Северного края | 148 | 1929–1930 |
| п- | 2168 | Контрольная комиссия Няндомской районной партийной организации, г. Няндомы Няндомского района Архангельской области | 145 | 1930–1991 |
| п- | 2170 | П/о ВКП(б) Пачеозерского сельского совета, Сольвычегодский район Архангельской области | 17 | 1928–1950 |
| п- | 2172 | П/о КПСС Шешуровского сельского совета, Сольвычегодский район Архангельской области | 16 | 1941–1956 |
| п- | 2173 | П/о КПСС Вычегодского сплавного участка, Котласский район Архангельской области | 46 | 1941–1968 |
| п- | 2179 | П/о КПСС Коряжемской лесоперевалочной базы, Сольвычегодский район Архангельской области | 14 | 1944–1956 |
| п- | 2181 | П/о ВКП(б) эвакогоспиталя, Сольвычегодский район Архангельской области | 5 | 1941–1945 |
| п- | 2191 | П/о КПСС колхоза «Путь Октября» Топецкого сельского совета, Виноградовский район Архангельской области | 19 | 1946–1959 |
| п- | 2193 | П/о КПСС запани Хетово Двиноважской сплавной конторы, Виноградовский район Архангельской области | 21 | 1939–1959 |
| п- | 2195 | П/о КПСС Кицкого лесного пункта, Виноградовский район Архангельской области | 25 | 1931–1957 |
| п- | 2199 | П/о КПСС Первомайского районного исполнительного комитета, Первомайский район г. Архангельска | 23 | 1939–1954 |
| п- | 2201 | П/о КПСС Виноградовской районного объединения «Сельхозтехника», рабочий пос. Березник Виноградовского района Архангельской области | 42 | 1941–1981 |
| п- | 2203 | П/о КПСС колхоза им. Е.В. Шишигина Борецкого сельского совета, Виноградовский район Архангельской области | 13 | 1946–1958 |
| п- | 2204 | Койнаский волостной комитет ВЛКСМ, Койнасская волость Мезенского уезда Архангельской губернии, с 1929 - с января 1929 - Северного края, с июля 1929 - Мезенского района | 48 | 1923–1933 |

| | | | | |
|----|------|---------------------------------------------------------------------------------------------------------------------------------------------------------------------|------|-----------|
| п- | 2205 | Лешуконский волостной комитет ВЛКСМ, Лешуконская волость Мезенского уезда Архангельской губернии, с января 1929 - Северного края, с июля 1929 - Лешуконского района | 118 | 1920–1930 |
| п- | 2210 | П/о КПСС Дениславского сельского совета, Плесецкий район Архангельской области | 23 | 1929–1954 |
| п- | 2211 | П/о КПСС Северного леспромхоза, пос. Обозерский Плесецкого района Архангельской области | 171 | 1937–1990 |
| п- | 2212 | П/о ВКП(б) Островского лесного пункта, Плесецкий район Архангельской области | 20 | 1933–1951 |
| п- | 2213 | П/о КПСС Савинского лесного пункта, Плесецкий район Архангельской области | 17 | 1939–1955 |
| п- | 2214 | П/о КПСС колхоза «Красное знамя» Ярнемского сельского совета, Плесецкий район Архангельской области | 27 | 1921–1955 |
| п- | 2215 | П/о ВКП(б) Городецкого сельского совета, Плесецкий район Архангельской области | 30 | 1920–1950 |
| п- | 2216 | П/о КПСС Пукского лесного пункта, Плесецкий район Архангельской области | 26 | 1932–1955 |
| п- | 2217 | П/о КПСС Костыльского лесного пункта Емцовского леспромхоза, Плесецкий район Архангельской области | 14 | 1929–1955 |
| п- | 2218 | П/о ВКП(б) Кочмасского сельского совета, Плесецкий район Архангельской области | 9 | 1939–1950 |
| п- | 2219 | П/о КПСС Емцовского леспромхоза, ст. Емца Плесецкого района Архангельской области | 18 | 1940–1954 |
| п- | 2220 | П/о КПСС Емцовского леспромхоза, Плесецкий район Архангельской области | 34 | 1936–1969 |
| п- | 2221 | П/о ВКП(б) Нухтозерского лесного пункта, Плесецкий район Архангельской области | 7 | 1939–1947 |
| п- | 2222 | П/о КПСС Пуксинского механизированного лесного пункта, Плесецкий район Архангельской области | 41 | 1931–1956 |
| п- | 2224 | П/о КПСС Пабережского леспромхоза, Онежский район Архангельской области | 31 | 1944–1965 |
| п- | 2225 | П/о КПСС Плесецкой средней школы, раб. пос. Плесецк Плесецкого района Архангельской области | 43 | 1935–1981 |
| п- | 2226 | П/о КПСС Пермиловского лесного пункта, Плесецкий район Архангельской области | 63 | 1930–1957 |
| п- | 2228 | П/о КПСС Шангальского молочного комбината, с. Шангалы Устьянского района Архангельской области | 28 | 1946–1981 |
| п- | 2231 | П/о КПСС Шангальской промысловой артели «Вперёд!», Устьянский район Архангельской области | 6 | 1946–1954 |
| п- | 2233 | П/о КПСС колхоза «Большевик» Минского сельского совета, Устьянский район Архангельской области | 11 | 1946–1959 |
| п- | 2234 | П/о КПСС Солицкого лесного пункта Устьянского леспромхоза, Устьянский район Архангельской области | 24 | 1942–1959 |
| п- | 2237 | Партийный комитет Северного государственного речного пароходства, Ломоносовский район г. Архангельска | 1779 | 1923–1991 |
| п- | 2238 | П/о КПСС Архангельского исполнительного комитета городского Совета депутатов трудящихся, Октябрьский район г. Архангельска | 111 | 1932–1989 |
| п- | 2239 | П/о КПСС областной партийной школы при Архангельском обкоме КПСС, Октябрьский район г. Архангельска | 79 | 1934–1958 |
| п- | 2242 | П/о КПСС Архангельского дома пионеров, Ломоносовский район г. Архангельска | 17 | 1940–1961 |
| п- | 2244 | П/о КПСС Оксовского сельского совета, Плесецкий район Архангельской области | 30 | 1929–1955 |
| п- | 2247 | П/о КПСС Яковлевского сельского совета, Плесецкий район Архангельской области | 47 | 1920–1955 |
| п- | 2248 | П/о КПСС Глубоковского лесного пункта Плесецкого леспромхоза, Плесецкий район Архангельской области | 37 | 1933–1959 |

| | | | | |
|----|------|-------------------------------------------------------------------------------------------------------------------------------------------------------------|-----|-----------|
| п- | 2249 | П/о КПСС Волчаницкого лесного пункта, Плесецкий район Архангельской области | 40 | 1932–1955 |
| п- | 2250 | П/о ВКП(б) промсоюза Плесецкого поселкового Совета, пос. Плесецк Плесецкого района Архангельской области | 16 | 1941–1950 |
| п- | 2251 | П/о КПСС Емцовского лесного пункта, Плесецкий район Архангельской области | 77 | 1927–1959 |
| п- | 2252 | П/о КПСС Шелековского лесного пункта, Плесецкий район Архангельской области | 39 | 1937–1955 |
| п- | 2253 | П/о КПСС Плесецкого районного союза потребительской кооперации, пос. Плесецк Плесецкого района Архангельской области | 58 | 1931–1981 |
| п- | 2255 | П/о КПСС Плесецкого районного узла связи, пос. Плесецк Плесецкого района Архангельской области | 46 | 1931–1981 |
| п- | 2256 | П/о ВКП(б) колхоза им. А.С. Ляшкова Петровского сельского совета, Плесецкий район Архангельской области | 12 | 1933–1950 |
| п- | 2257 | П/о КПСС Плесецкого районного управления сельского хозяйства, пос. Плесецк Плесецкого района Архангельской области | 24 | 1934–1981 |
| п- | 2258 | П/о ВКП(б) Турчасовского колхоза Посадного сельского совета, Плесецкий район Архангельской области | 12 | 1939–1950 |
| п- | 2259 | П/о КПСС Войборского лесного пункта, Плесецкий район Архангельской области | 15 | 1932–1954 |
| п- | 2262 | П/о ВКП(б) Целягинского колхоза Посадного сельского совета, Плесецкий район Архангельской области | 6 | 1939–1945 |
| п- | 2263 | П/о КПСС Ваймужского лесного пункта, Плесецкий район Архангельской области | 14 | 1938–1953 |
| п- | 2264 | П/о КПСС Пермиловской школы фабрично-заводского обучения № 9, ремесленного училища № 7, железнодорожного училища № 2, Плесецкий район Архангельской области | 11 | 1941–1952 |
| п- | 2266 | П/о КПСС Плесецкого лесного пункта Плесецкого леспромхоза, Плесецкий район Архангельской области | 45 | 1935–1958 |
| п- | 2269 | Узловой партийный комитет станции Емца Северной железной дороги, Плесецкий район Архангельской области | 12 | 1943–1948 |
| п- | 2271 | П/о КПСС строительного-монтажного треста № 7 ГлавАрхангельскстроя, пос. Савинский Плесецкого района Архангельской области | 124 | 1949–1988 |
| п- | 2272 | П/о ВКП(б) Обозерского отдельного лагерного пункта НКВД СССР, ст. Обозерская Плесецкого района Архангельской области | 8 | 1937–1940 |
| п- | 2274 | П/о КПСС Пермиловской технической школы Самодедского поселкового совета, Плесецкий район Архангельской области | 13 | 1944–1955 |
| п- | 2276 | П/о КПСС Швакинского лесного пункта, Плесецкий район Архангельской области | 11 | 1938–1955 |
| п- | 2277 | П/о ВКП(б) Мехренгского леспромхоза, Плесецкий район Архангельской области | 16 | 1932–1947 |
| п- | 2279 | П/о КПСС Верхнетоемской средней школы, с. Верхняя Тойма Верхнетоемского района Архангельской области | 17 | 1946–1962 |
| п- | 2286 | П/о КПСС ортопедического госпиталя, Плесецкий район Архангельской области | 18 | 1941–1953 |
| п- | 2287 | П/о КПСС санатория им. Я.А. Тимме, Плесецкий район Архангельской области | 28 | 1929–1953 |
| п- | 2288 | П/о КПСС шпалопрпиточного завода, пос. Плесецк Плесецкого района Архангельской области | 18 | 1938–1961 |
| п- | 2292 | П/о КПСС Емцовской детской трудовой колонии, ст. Емца Плесецкого района Архангельской области | 57 | 1932–1960 |
| п- | 2293 | П/о КПСС Плесецкой лесоперевалочной базы, Плесецкий район Архангельской области | 41 | 1938–1962 |

| | | | | |
|----|------|----------------------------------------------------------------------------------------------------------------------------------|-------|-----------|
| п- | 2301 | Партийный комитет производственного объединения «Северное машиностроительное предприятие», г. Северодвинск Архангельской области | 13295 | 1937–1990 |
| п- | 2302 | Политический отдел Кулойского исправительно-трудового лагеря (Кулойлага) НКВД СССР, Вельский район Архангельской области | 554 | 1938–1943 |
| п- | 2303 | Политический отдел исправительно-трудовых учреждений управления внутренних дел Архангельского облисполкома, г. Архангельск | 4835 | 1942–1988 |
| п- | 2382 | П/о КПСС Архангельского государственного педагогического института им. М.В. Ломоносова, Ломоносовский район г. Архангельска | 114 | 1937–1987 |
| п- | 2384 | П/о КПСС линейного суда и прокуратуры Северного бассейна, Ломоносовский район г. Архангельска | 20 | 1935–1954 |
| п- | 2390 | Карпогорский районный комитет ВЛКСМ, с. Карпогоры Карпогорского района Архангельской области | 1442 | 1929–1960 |
| п- | 2394 | П/о КПСС Архангельской детской трудовой колонии, Маймаксанский район г. Архангельска | 121 | 1932–1960 |
| п- | 2396 | П/о ВКП(б) колхоза «Большевик» Савинского сельского совета, Плесецкий район Архангельской области | 14 | 1936–1952 |
| п- | 2400 | Беломорский районный комитет ВЛКСМ, с. Пертоминск Беломорского района Архангельской области | 724 | 1941–1958 |
| п- | 2406 | П/о КПСС колхоза им. Н.В. Левачёва, Плесецкий район Архангельской области | 19 | 1939–1959 |
| п- | 2407 | П/о КПСС колхоза «Красный фронт» Самодедского поссовета, Плесецкий район Архангельской области | 13 | 1943–1956 |
| п- | 2408 | П/о КПСС колхоза «Красный партизан» Церковнического сельского совета, Плесецкий район Архангельской области | 11 | 1939–1955 |
| п- | 2409 | П/о КПСС колхоза «Светлый путь», пос. Оксовский Плесецкого района Архангельской области | 40 | 1940–1990 |
| п- | 2410 | П/о ВКП(б) колхоза «Новый Север» Оксовского сельского совета, Плесецкий район Архангельской области | 10 | 1940–1952 |
| п- | 2411 | П/о КПСС колхоза «Сталинский призыв» Оксовского сельского совета, Плесецкий район Архангельской области | 17 | 1936–1957 |
| п- | 2414 | П/о КПСС колхоза «Авангард» Холмогорского сельского совета, Плесецкий район Архангельской области | 22 | 1934–1955 |
| п- | 2416 | П/о ВКП(б) колхоза «1 Мая» Церковнического сельского совета, Плесецкий район Архангельской области | 6 | 1939–1950 |
| п- | 2418 | П/о КПСС колхоза им. К.Е. Ворошилова Кочмасского сельского совета, Плесецкий район Архангельской области | 7 | 1949–1955 |
| п- | 2420 | П/о КПСС колхоза «Восход» Церковнического сельского совета, Плесецкий район Архангельской области | 11 | 1945–1955 |
| п- | 2421 | П/о КПСС колхоза «Призыв» Пабережского сельского совета, Плесецкий район Архангельской области | 22 | 1930–1955 |
| п- | 2423 | П/о ВКП(б) Кямского лесного пункта, Плесецкий район Архангельской области | 14 | 1933–1951 |
| п- | 2424 | Каргопольский районный комитет ВЛКСМ, г. Каргополь Каргопольского района Архангельской области | 2480 | 1928–1992 |
| п- | 2425 | П/о КПСС колхоза им. С.М. Кирова Петровского сельского совета, Плесецкий район Архангельской области | 22 | 1937–1960 |
| п- | 2429 | П/о КПСС Емецкого лесного хозяйства, Емецкий район Архангельской области | 13 | 1948–1959 |

| | | | | |
|----|------|------------------------------------------------------------------------------------------------------------------------|-----|-----------|
| п- | 2431 | П/о КПСС Емецкого комбината бытового обслуживания, с. Емецк Холмогорского района Архангельской области | 15 | 1946–1962 |
| п- | 2436 | П/о КПСС Звозских гипсовых карьеров, Холмогорский район Архангельской области | 31 | 1940–1980 |
| п- | 2439 | П/о КПСС лесного пункта «Пукшеньга», Емецкий район Архангельской области | 55 | 1946–1957 |
| п- | 2440 | П/о КПСС лесного пункта «Плоское», Емецкий район Архангельской области | 18 | 1939–1954 |
| п- | 2441 | П/о КПСС лесного пункта «Калажма», Емецкий район Архангельской области | 12 | 1946–1957 |
| п- | 2442 | П/о КПСС лесного пункта «Пешемское» Меландовского леспромхоза, Емецкий район Архангельской области | 13 | 1946–1958 |
| п- | 2443 | П/о КПСС промыслового колхоза «Красный партизан» Селецкого сельского совета, Емецкий район Архангельской области | 19 | 1938–1957 |
| п- | 2445 | П/о КПСС колхоза «40 лет Октября» Рато-Наволоцкого сельского совета, Емецкий район Архангельской области | 13 | 1943–1959 |
| п- | 2446 | П/о КПСС колхоза «Знамя» Григоровского сельского совета, Холмогорский район Архангельской области | 13 | 1946–1959 |
| п- | 2447 | П/о КПСС колхоза «Советский путь» Хаврогорского сельского совета, Холмогорский район Архангельской области | 11 | 1947–1961 |
| п- | 2452 | П/о КПСС колхоза «Восход» Средь-Мехреньгского сельского совета, Емецкий район Архангельской области | 41 | 1920–1958 |
| п- | 2453 | П/о КПСС колхоза «Красный Октябрь» Селецкого сельского совета, Холмогорский район Архангельской области | 19 | 1940–1961 |
| п- | 2454 | П/о КПСС колхоза «Дружба» Сийского сельского совета, Холмогорский район Архангельской области | 14 | 1947–1961 |
| п- | 2464 | П/о КПСС колхоза «Красное знамя» Попо-Наволоцкого сельского совета, Ровдинский район Архангельской области | 20 | 1940–1959 |
| п- | 2466 | П/о КПСС колхоза «Заветы Ленина» Устьпаденгского сельского совета, Шенкурский район Архангельской области | 22 | 1946–1961 |
| п- | 2468 | П/о КПСС Ровдинского районного промыслового союза, с. Ровдино Ровдинского района Архангельской области | 15 | 1944–1958 |
| п- | 2471 | Партийный комитет Северодвинского объединения «Общественное питание», г. Северодвинск Архангельской области | 151 | 1939–1990 |
| п- | 2474 | П/о КПСС городского отдела здравоохранения, г. Северодвинск Архангельской области | 68 | 1939–1983 |
| п- | 2476 | П/о ВКП(б) спецобъекта НКВД СССР, г. Молотовск Архангельской области | 7 | 1940–1945 |
| п- | 2477 | Партийный комитет Северодвинского розничного торгового объединения «Продтоварь», г. Северодвинск Архангельской области | 93 | 1938–1990 |
| п- | 2488 | П/о КПСС городского пищекомбината, г. Северодвинск Архангельской области | 36 | 1945–1977 |
| п- | 2489 | П/о КПСС Северодвинской швейной фабрики, Беломорский район г. Северодвинска Архангельской области | 36 | 1946–1987 |
| п- | 2492 | П/о КПСС средней школы № 1, Ленинский район г. Северодвинска Архангельской области | 56 | 1938–1987 |
| п- | 2493 | П/о ВКП(б) Шокшинского механизированного лесного пункта, Вельский район Архангельской области | 7 | 1947–1952 |
| п- | 2499 | П/о КПСС Лиходневского участка Вельского химлеспрома, Лиходиевский сельсовет, Вельский район Архангельской области | 19 | 1940–1966 |
| п- | 2500 | Канино-Тиманский районный комитет ВЛКСМ, с. Нижняя Пеша Канино-Тиманского | 787 | 1929–1962 |

района Ненецкого национального округа Архангельской области

| | | | | |
|----|------|--------------------------------------------------------------------------------------------------------------------------------------------------------------------------|------|-----------|
| п- | 2507 | П/о КПСС колхоза «Красный путиловец» Шеговарского сельского совета, Шенкурский район Архангельской области | 46 | 1948–1965 |
| п- | 2508 | П/о КПСС колхоза «Новый путь» Шеговарского сельского совета, Шенкурский район Архангельской области | 14 | 1947–1962 |
| п- | 2510 | П/о КПСС совхоза «Шипицынский», дер. Куимиха Котласского района Архангельской области | 142 | 1959–1990 |
| п- | 2511 | П/о КПСС Ямскогорского лесного пункта, Шенкурский район Архангельской области | 15 | 1947–1957 |
| п- | 2513 | П/о КПСС Устьледской сплавной дистанции, Шенкурский район Архангельской области | 12 | 1947–1959 |
| п- | 2514 | П/о КПСС Шеговарской сплавной дистанции, Шенкурский район Архангельской области | 12 | 1939–1958 |
| п- | 2518 | П/о КПСС Шенкурского механизированного лесного хозяйства, г. Шенкурск Шенкурского района Архангельской области | 17 | 1946–1981 |
| п- | 2520 | П/о КПСС Шенкурского среднего городского профессионально-технического училища № 27, г. Шенкурск Шенкурского района Архангельской области | 42 | 1932–1981 |
| п- | 2521 | П/о КПСС профессионально-технического училища № 44, г. Шенкурск Шенкурского района Архангельской области | 42 | 1939–1990 |
| п- | 2525 | Устьянский районный комитет ВЛКСМ, пос. Октябрьский Устьянского района Архангельской области | 1721 | 1929–1991 |
| п- | 2528 | П/о КПСС Лавельского комплексного леспромхоза производственного лесозаготовительного объединения «Карпогорлес», пос. Ново-Лавела Пинежского района Архангельской области | 140 | 1949–1990 |
| п- | 2536 | П/о КПСС комбината бытового обслуживания, Коношский район Архангельской области | 15 | 1949–1962 |
| п- | 2538 | П/о КПСС совхоза «Фоминский», дер. Куфтыревская Коношского района Архангельской области | 122 | 1949–1989 |
| п- | 2591 | П/о КПСС колхоза «Красная звезда» Завражского сельского совета, Пинежский район Архангельской области | 19 | 1937–1957 |
| п- | 2593 | П/о КПСС колхоза «Красное знамя» Леуновского сельского совета, Холмогорский район Архангельской области | 14 | 1948–1965 |
| п- | 2596 | П/о КПСС колхоза им. XXII съезда КПСС Юрольского сельского совета, Пинежский район Архангельской области | 19 | 1948–1968 |
| п- | 2597 | П/о КПСС колхоза «Заря» Высокогорского сельского совета, Пинежский район Архангельской области | 11 | 1946–1956 |
| п- | 2598 | П/о КПСС Архангельского рыбкоопа, Ломоносовский район г. Архангельска | 11 | 1944–1955 |
| п- | 2603 | П/о ВКП(б) Починского лесного пункта, Пинежский район Архангельской области | 8 | 1929–1941 |
| п- | 2607 | П/о КПСС Леуновского лесного пункта, Пинежский район Архангельской области | 13 | 1933–1956 |
| п- | 2612 | П/о КПСС Пинежского среднего городского профессионально-технического училища № 8, с. Карпогоры Пинежского района Архангельской области | 29 | 1946–1981 |
| п- | 2615 | Амдерминский районный комитет ВЛКСМ, пос. Амдерма Амдерминского района Ненецкого национального округа Архангельской области | 457 | 1940–1962 |
| п- | 2616 | П/о КПСС колхоза «Россия» Кяндского сельского совета, Онежский район Архангельской области | 18 | 1941–1960 |
| п- | 2617 | П/о КПСС колхоза «Красный Север» Нижмозерского сельского совета, Онежский район Архангельской области | 17 | 1944–1959 |

район Архангельской области

| | | | | |
|----|------|------------------------------------------------------------------------------------------------------------------------------------------|-----|-----------|
| п- | 2618 | П/о ВКП(б) Кяндского сельского совета, Беломорский район Архангельской области | 45 | 1920–1950 |
| п- | 2619 | П/о КПСС колхоза им. М.И. Калинина, Приморский район Архангельской области | 48 | 1935–1981 |
| п- | 2620 | П/о КПСС колхоза «10 лет освобождения Севера от белых» Унского сельского совета, Приморский район Архангельской области | 28 | 1928–1960 |
| п- | 2624 | Контрольная комиссия Ленской районной партийной организации, с. Яренск Ленского района Архангельской области | 21 | 1930–1991 |
| п- | 2626 | П/о КПСС колхоза «Летний зверобой» Летнезолотицкого сельского совета, Беломорский район Архангельской области | 20 | 1944–1957 |
| п- | 2627 | П/о КПСС колхоза «Красный рыбак» Унского сельского совета, Беломорский район Архангельской области | 20 | 1946–1957 |
| п- | 2628 | П/о КПСС Жижгинского агарового завода, Приморский район Архангельской области | 29 | 1934–1962 |
| п- | 2630 | П/о КПСС исполнительного комитета Няндомского городского Совета депутатов трудящихся, г. Няндом Няндомского района Архангельской области | 32 | 1929–1960 |
| п- | 2631 | П/о КПСС Охтомского лесного пункта Мошинского леспромхоза, Няндомский район Архангельской области | 20 | 1944–1959 |
| п- | 2634 | П/о КПСС колхоза «Родина» Воезерского сельского совета, Няндомский район Архангельской области | 32 | 1922–1961 |
| п- | 2636 | П/о КПСС Архангельской областной государственной филармонии, Ломоносовский район г. Архангельска | 24 | 1958–1981 |
| п- | 2638 | П/о КПСС Няндомского районного потребительского общества, г. Няндом Няндомского района Архангельской области | 77 | 1929–1987 |
| п- | 2639 | П/о КПСС колхоза им. М.И. Калинина Анташинского сельского совета, Няндомский район Архангельской области | 24 | 1933–1958 |
| п- | 2640 | П/о КПСС локомотивного депо станции Няндом Северной железной дороги, г. Няндом Няндомского района Архангельской области | 122 | 1936–1988 |
| п- | 2641 | П/о КПСС Няндомского леспромхоза, г. Няндом Няндомского района Архангельской области | 299 | 1932–1987 |
| п- | 2643 | П/о КПСС Мошинского леспромхоза, Няндомский район Архангельской области | 84 | 1937–1969 |
| п- | 2644 | Узловой партийный комитет станции Няндом Северной железной дороги, г. Няндом Няндомского района Архангельской области | 49 | 1937–1953 |
| п- | 2645 | П/о КПСС Шожемского лесного пункта Няндомского леспромхоза, Няндомский район Архангельской области | 30 | 1933–1957 |
| п- | 2646 | П/о КПСС колхоза им. XVIII партсъезда Кофкольского сельского совета, Няндомский район Архангельской области | 6 | 1949–1954 |
| п- | 2649 | П/о КПСС колхоза «Мир» Лимского сельского совета, Няндомский район Архангельской области | 17 | 1945–1961 |
| п- | 2650 | П/о ВКП(б) Лелемского сельского совета, Няндомский район Архангельской области | 14 | 1929–1950 |
| п- | 2652 | П/о КПСС Шожемского леспромхоза, Няндомский район Архангельской области | 12 | 1948–1960 |
| п- | 2654 | П/о ВКП(б) Шожемского сельского совета, Няндомский район Архангельской области | 15 | 1920–1951 |
| п- | 2655 | П/о КПСС Полохского лестранхоза Московского метростроя, Няндомский район Архангельской области | 14 | 1949–1960 |
| п- | 2658 | П/о КПСС Шалакушского леспромхоза, пос. Шалакуша Няндомского района Архангельской области | 249 | 1938–1987 |

| | | | | |
|----|------|--------------------------------------------------------------------------------------------------------------------|------|-----------|
| п- | 2663 | П/о КПСС Кодовского лесного пункта Выйского леспромхоза, Верхнетоемский район Архангельской области | 9 | 1947–1958 |
| п- | 2664 | П/о КПСС Горковского лесного пункта Выйского леспромхоза, Верхнетоемский район Архангельской области | 20 | 1939–1958 |
| п- | 2665 | П/о КПСС Гавриловского лесного пункта Выйского леспромхоза, Верхнетоемский район Архангельской области | 19 | 1938–1958 |
| п- | 2666 | П/о КПСС Коксовского лесного пункта Верхнетоемского леспромхоза, Верхнетоемский район Архангельской области | 15 | 1946–1958 |
| п- | 2667 | П/о КПСС Верхнетоемского сплавного участка, Верхнетоемский район Архангельской области | 12 | 1946–1957 |
| п- | 2668 | П/о КПСС колхоза «Путь к коммунизму» Пучужского сельского совета, Верхнетоемский район Архангельской области | 10 | 1950–1959 |
| п- | 2670 | П/о КПСС Усть-Ерогодского сплавного участка, Верхнетоемский район Архангельской области | 14 | 1936–1958 |
| п- | 2673 | П/о КПСС колхоза им. С.М. Кирова Зачачьевского сельского совета, Емецкий район Архангельской области | 9 | 1950–1959 |
| п- | 2674 | П/о КПСС колхоза им. В.И. Ленина Емецкого сельского совета, Емецкий район Архангельской области | 9 | 1950–1959 |
| п- | 2675 | П/о КПСС колхоза «Родник» Григоровского сельского совета, Холмогорский район Архангельской области | 16 | 1936–1961 |
| п- | 2676 | П/о КПСС колхоза «Заветы Ленина» Селецкого сельского совета, Холмогорский район Архангельской области | 11 | 1948–1961 |
| п- | 2677 | П/о КПСС колхоза «Путь к коммунизму» Пиньгишенского сельского совета, Емецкий район Архангельской области | 13 | 1950–1959 |
| п- | 2679 | П/о КПСС лесного пункта «Сельцо», Емецкий район Архангельской области | 10 | 1938–1957 |
| п- | 2682 | П/о КПСС 6-й дистанции связи Печорской железной дороги, г. Котлас Архангельской области | 12 | 1948–1955 |
| п- | 2683 | П/о КП РСФСР Котласского районного узла связи, г. Котлас Архангельской области | 77 | 1922–1991 |
| п- | 2684 | П/о КП РСФСР Котласского городского промышленного комбината, г. Котлас Архангельской области | 51 | 1942–1991 |
| п- | 2685 | П/о ВКП(б) лесопильного завода № 2 «Байка», г. Котлас Архангельской области | 8 | 1942–1950 |
| п- | 2686 | П/о КПСС Котласского драматического театра, г. Котлас Архангельской области | 33 | 1947–1979 |
| п- | 2688 | П/о КПСС Амдерминского районного отдела милиции, пос. Амдерма Ненецкого национального округа Архангельской области | 16 | 1940–1956 |
| п- | 2689 | П/о КПСС Котласского городского торгового центра, г. Котлас Архангельской области | 65 | 1939–1990 |
| п- | 2693 | П/о КПСС мостопоезда № 803 треста «Мосторемтоннель» Министерства путей сообщения, г. Котлас Архангельской области | 16 | 1947–1957 |
| п- | 2694 | П/о КПСС линейного суда и прокуратуры Печорской железной дороги, г. Котлас Архангельской области | 13 | 1945–1957 |
| п- | 2698 | Контрольная комиссия Онежской городской партийной организации, г. Онега Архангельской области | 88 | 1924–1991 |
| п- | 2699 | Чекуевская районная контрольная комиссия ВКП(б), с. Чекуево Чекуевского района Северного края | 29 | 1929–1931 |
| п- | 2700 | Архангельский городской комитет РСМ, г. Архангельск | 1823 | 1932–1993 |
| п- | 2704 | П/о ВКП(б) колхоза им. XVI партсъезда Чекуевского сельского совета, Онежский район | 27 | 1931–1950 |

район Архангельской области

| | | | | |
|----|------|---------------------------------------------------------------------------------------------------------------------------|------|-----------|
| п- | 2705 | П/о КПСС Поньговского леспромхоза, Онежский район Архангельской области | 40 | 1943–1974 |
| п- | 2706 | П/о КПСС морского порта, г. Онега Архангельской области | 73 | 1937–1989 |
| п- | 2708 | П/о КПСС целлюлозного завода № 2, пос. Кодино Онежского района Архангельской области | 80 | 1940–1989 |
| п- | 2709 | П/о КПСС 14-й дистанции пути станции Малошуйка, Онежский район Архангельской области | 11 | 1942–1952 |
| п- | 2711 | П/о КПСС гидролизного завода, г. Онега Архангельской области | 47 | 1940–1989 |
| п- | 2713 | П/о КПСС Онежского районного производственного управления бытового обслуживания населения, г. Онега Архангельской области | 40 | 1948–1983 |
| п- | 2714 | Узловой партийный комитет станции Малошуйка, Онежский район Архангельской области | 49 | 1941–1958 |
| п- | 2716 | П/о КПСС локомотивного депо станции Малошуйка, пос. Малошуйка Онежского района Архангельской области | 50 | 1941–1989 |
| п- | 2718 | П/о КПСС Онежского рыбного завода, г. Онега Архангельской области | 12 | 1939–1956 |
| п- | 2720 | П/о ВКП(б) эвакогоспиталя № 2754, Онежский район Архангельской области | 7 | 1942–1945 |
| п- | 2721 | П/о КПСС Малошуйской дистанции пути, пос. Малошуйка Онежского район Архангельской области | 32 | 1943–1980 |
| п- | 2724 | П/о КПСС лесопильного завода № 34, г. Онега Архангельской области | 124 | 1920–1961 |
| п- | 2725 | Мирненский городской комитет КП РСФСР, г. Мирный Архангельской области | 1027 | 1967–1991 |
| п- | 2726 | П/о КПСС совхоза «Онежский», г. Онега Архангельской области | 92 | 1939–1989 |
| п- | 2728 | П/о КПСС Караминского лесного пункта Малошуйского леспромхоза, Онежский район Архангельской области | 49 | 1931–1954 |
| п- | 2731 | П/о КПСС колхоза «Боровской», Онежский район Архангельской области | 27 | 1926–1961 |
| п- | 2732 | П/о КПСС лесоперевалочной базы Рочёво, г. Онега Архангельской области | 46 | 1935–1969 |
| п- | 2733 | П/о КПСС Онежского комплексного лесосплавного предприятия, г. Онега Архангельской области | 109 | 1930–1990 |
| п- | 2734 | П/о КПСС станции Кодино Северной железной дороги, Онежский район Архангельской области | 20 | 1941–1962 |
| п- | 2740 | Комитет ВЛКСМ Пинежского леспромхоза, пос. Пинега Пинежского района Архангельской области | 186 | 1937–1990 |
| п- | 2814 | П/о КПСС лугомелиоративной станции г. Нарьян-Мара, Ненецкий национальный округ Архангельской области | 10 | 1935–1959 |
| п- | 2816 | П/о КПСС колхоза «Няръяна-ты», пос. Хонгурей Ненецкого автономного округа Архангельской области | 52 | 1935–1990 |
| п- | 2818 | П/о КПСС колхоза «Красный рыбак» Нарьян-Марского района, Ненецкий национальный округ Архангельской области | 9 | 1946–1957 |
| п- | 2819 | П/о КПСС колхоза «Север» Нарьян-Марского района, Ненецкий национальный округ Архангельской области | 26 | 1932–1960 |
| п- | 2820 | П/о КПСС колхоза «20 лет Октября» Нарьян-Марского района, Ненецкий национальный округ Архангельской области | 24 | 1939–1958 |
| п- | 2821 | П/о КПСС колхоза «Искра» Нарьян-Марского района, Ненецкий национальный округ Архангельской области | 11 | 1947–1958 |
| п- | 2822 | П/о КПСС колхоза «Возрождение» Нарьян-Марского горсовета, Ненецкий | 16 | 1930–1957 |

национальный округ Архангельской области

| | | | | |
|----|------|-----------------------------------------------------------------------------------------------------------------------------------------------------|------|-----------|
| п- | 2823 | П/о КПСС колхоза им. И.В. Сталина Великовисочного сельского совета, Ненецкий национальный округ Архангельской области | 8 | 1939–1957 |
| п- | 2824 | П/о КПСС колхоза им. XXII съезда КПСС, дер. Коткино Ненецкого автономного округа Архангельской области | 38 | 1941–1983 |
| п- | 2828 | Приморский районный комитет РСМ, Приморский район Архангельской области | 1722 | 1929–1992 |
| п- | 2836 | П/о КПСС колхоза им. И.В. Мичурина Валдиевского сельского совета, Коношский район Архангельской области | 20 | 1931–1961 |
| п- | 2839 | П/о КПСС колхоза «Красный лесоруб» Конецгорского сельского совета, Виноградовский район Архангельской области | 9 | 1948–1956 |
| п- | 2840 | П/о КПСС лесного пункта Шубуня Березниковского леспромхоза, Виноградовский район Архангельской области | 18 | 1932–1957 |
| п- | 2841 | П/о КПСС колхоза «Красный сев» Осиновского сельского совета, Виноградовский район Архангельской области | 14 | 1946–1958 |
| п- | 2844 | П/о КПСС колхоза им. Павлина Виноградова Устьявжского сельского совета, Виноградовский район Архангельской области | 18 | 1935–1958 |
| п- | 2845 | П/о КПСС колхоза «1 Мая» Осиновского сельского совета, Виноградовский район Архангельской области | 7 | 1948–1955 |
| п- | 2846 | П/о КПСС лесного пункта Рязаново Березниковского леспромхоза, Виноградовский район Архангельской области | 26 | 1947–1959 |
| п- | 2847 | П/о КП РСФСР объединения «Устьянскремтехпреднаб» (бывш. районное объединение «Сельхозтехника»), с. Юрятино Устьянского района Архангельской области | 67 | 1938–1991 |
| п- | 2848 | П/о КПСС колхоза им. И.В. Мичурина Бестужевского сельского совета, Устьянский район Архангельской области | 13 | 1944–1959 |
| п- | 2849 | П/о КПСС Студенецкого лесного пункта, Плоский сельсовет Устьянского района Архангельской области | 18 | 1940–1959 |
| п- | 2850 | П/о КПСС колхоза «Союз» Березницкого сельского совета, Устьянский район Архангельской области | 43 | 1949–1965 |
| п- | 2851 | П/о КПСС колхоза им. И.В. Сталина Березницкого сельского совета, Устьянский район Архангельской области | 18 | 1943–1959 |
| п- | 2852 | П/о КПСС Павлицовского сушильного завода, Устьянский район Архангельской области | 30 | 1934–1954 |
| п- | 2854 | П/о КПСС совхоза «Устьянский», Устьянский район Архангельской области | 84 | 1946–1968 |
| п- | 2855 | П/о КПСС станции Костылево, Устьянский район Архангельской области | 26 | 1948–1981 |
| п- | 2859 | П/о КПСС Шангальского сельского потребительского общества, с. Шангалы Устьянского района Архангельской области | 8 | 1947–1954 |
| п- | 2860 | П/о КПСС Устьянского химлесхоза, Устьянский район Архангельской области | 32 | 1945–1981 |
| п- | 2863 | П/о КПСС колхоза им. М.И. Калинина Ростовского сельского совета, Устьянский район Архангельской области | 10 | 1950–1959 |
| п- | 2864 | П/о КПСС колхоза «Прилуцкий» Строевского сельского совета, Устьянский район Архангельской области | 13 | 1943–1959 |
| п- | 2870 | Лешуконский районный комитет ВЛКСМ, с. Лешуконское Лешуконского района Архангельской области | 2955 | 1929–1991 |
| п- | 2900 | Пролетарский районный комитет ВЛКСМ г. Архангельска, Пролетарский район г. Архангельска | 542 | 1929–1953 |

| | | | | |
|----|------|---------------------------------------------------------------------------------------------------------------------------------------------------------------------|----|-----------|
| п- | 2916 | П/о КПСС городского промышленного комбината, г. Нарьян-Мар Ненецкого автономного округа Архангельской области | 38 | 1941–1983 |
| п- | 2921 | П/о ВКП(б) колхоза «Красный боец» Горковского сельского совета, Верхнетоемский район Архангельской области | 11 | 1932–1950 |
| п- | 2926 | П/о КПСС колхоза им. С.М. Кирова, Верхнетоемский район Архангельской области | 40 | 1946–1981 |
| п- | 2927 | П/о КПСС колхоза «Победитель» Вершинского сельского совета, Верхнетоемский район Архангельской области | 13 | 1946–1959 |
| п- | 2929 | П/о КПСС Нижнетоемского лесного пункта, Верхнетоемский район Архангельской области | 26 | 1941–1958 |
| п- | 2931 | П/о ВКП(б) колхоза «Кара-Харбей» Карского тундрового совета, Амдерминский район Ненецкого национального округа Архангельской области | 16 | 1933–1951 |
| п- | 2932 | П/о КПСС колхоза «Красный Октябрь», пос. Кара Ненецкого автономного округа Архангельской области | 47 | 1948–1983 |
| п- | 2933 | П/о КПСС Усть-Карского аэропорта, пос. Кара Ненецкого национального округа Архангельской области | 27 | 1944–1967 |
| п- | 2934 | П/о КПСС Юшарского рыбного кооператива, Юшарский тундровый совет Амдерминского района Ненецкого национального округа Архангельской области | 10 | 1945–1954 |
| п- | 2935 | П/о КПСС колхоза им. И.П. Выучейского, пос. Нельмин Нос Ненецкого автономного округа Архангельской области | 66 | 1940–1989 |
| п- | 2936 | П/о КПСС Амдерминского территориального управления по гидрометеорологии и контролю природной среды, пос. Амдерма Ненецкого автономного округа Архангельской области | 76 | 1940–1989 |
| п- | 2937 | Партийно-комсомольская группа полярной станции Юшар, Амдерминский район Ненецкого национального округа Архангельской области | 10 | 1940–1957 |
| п- | 2938 | П/о КПСС колхоза «Дружба народов», дер. Каратайка Ненецкого автономного округа Архангельской области | 43 | 1947–1989 |
| п- | 2939 | П/о КПСС колхоза «Арктика», дер. Вайгач Амдерминского района Ненецкого национального округа Архангельской области | 20 | 1940–1958 |
| п- | 2940 | П/о КПСС Амдерминской средней школы, пос. Амдерма Ненецкого национального округа Архангельской области | 13 | 1948–1962 |
| п- | 2942 | П/о КПСС Амдерминского рудоуправления, Амдерминский район Ненецкого национального округа Архангельской области | 32 | 1939–1953 |
| п- | 2968 | П/о КПСС Белушской базы Печорского рыбокомбината, пос. Белушье Ненецкого автономного округа Архангельской области | 34 | 1950–1983 |
| п- | 2969 | П/о КПСС Канинского отделения Мезенского рыбокомбината, пос. Шойна Ненецкого национального округа Архангельской области | 28 | 1940–1963 |
| п- | 2970 | П/о КПСС Канинской моторно-рыболовной станции, Канино-Тиманский район Ненецкого национального округа Архангельской области | 18 | 1934–1952 |
| п- | 2971 | П/о КПСС совхоза «Индиговый», пос. Индига Ненецкого автономного округа Архангельской области | 52 | 1933–1989 |
| п- | 2972 | П/о КПСС колхоза им. В.П. Чкалова Канинского тундрового совета, Канино-Тиманский район Ненецкого национального округа Архангельской области | 15 | 1933–1960 |
| п- | 2973 | П/о КПСС колхоза «Северный полюс», с. Несь Ненецкого автономного округа Архангельской области | 84 | 1946–1989 |
| п- | 2974 | П/о КПСС колхоза «Полярная звезда», Ненецкий национальный округ Архангельской области | 13 | 1947–1960 |
| п- | 2975 | П/о КПСС колхоза им. В.И. Ленина, Ненецкий национальный округ Архангельской области | 9 | 1946–1960 |

| | | | | |
|----|------|--------------------------------------------------------------------------------------------------------------------------------------------|-----|-----------|
| п- | 2976 | П/о КПСС колхоза «Путь к коммунизму», с. Нижняя Пеша Ненецкого автономного округа Архангельской области | 195 | 1943–1989 |
| п- | 2977 | П/о КПСС колхоза «Красное знамя», Ненецкий национальный округ Архангельской области | 14 | 1948–1959 |
| п- | 2978 | П/о КПСС колхоза «Канин», Ненецкий национальный округ Архангельской области | 14 | 1946–1959 |
| п- | 2979 | П/о КПСС колхоза им. М.М. Громова, Ненецкий национальный округ Архангельской области | 14 | 1943–1960 |
| п- | 2981 | П/о КПСС Шоинского сельского совета (территориальная), пос. Шойна Ненецкого автономного округа Архангельской области | 63 | 1931–1988 |
| п- | 2982 | П/о КПСС колхоза «Северная звезда» Пешского сельского совета, Ненецкий национальный округ Архангельской области | 29 | 1926–1960 |
| п- | 2983 | П/о ВКП(б) Плесского сельского совета, Приозёрный район Архангельской области | 19 | 1930–1950 |
| п- | 2984 | П/о КПСС Бабкинского сельского совета, Приозёрный район Архангельской области | 27 | 1928–1954 |
| п- | 3016 | П/о КПСС Канино-Тиманского районного комитета КПСС, Канино-Тиманский район Ненецкого национального округа Архангельской области | 14 | 1939–1955 |
| п- | 3017 | П/о КПСС Пешского рыболовецкого кооператива, Канино-Тиманский район Ненецкого национального округа Архангельской области | 14 | 1944–1958 |
| п- | 3019 | П/о КПСС колхоза «Землероб» Андреевского сельского совета, Сольвычегодский район Архангельской области | 10 | 1947–1956 |
| п- | 3020 | П/о КПСС Емцовского подменного пункта локомотивных бригад, ст.Емца Плесецкого района Архангельской области | 55 | 1943–1981 |
| п- | 3022 | П/о КПСС колхоза им. В.И. Ленина Майнемского сельского совета, Плесецкий район Архангельской области | 8 | 1948–1955 |
| п- | 3030 | П/о КПСС Наумовского лесного пункта, Шенкурский район Архангельской области | 8 | 1947–1953 |
| п- | 3031 | П/о КПСС Шенкурского районного управления сельского хозяйства и заготовок, г. Шенкурск Шенкурского района Архангельской области | 11 | 1944–1953 |
| п- | 3036 | П/о КПСС Важского леспромхоза, Шенкурский район Архангельской области | 36 | 1927–1981 |
| п- | 3038 | П/о КПСС Шенгского лесного пункта, Шенкурский район Архангельской области | 22 | 1937–1957 |
| п- | 3039 | Каргопольский волостной комитет ВКП(б), г. Каргополь Каргопольского уезда Вологодской области, с 1929-Каргопольского района Северного края | 15 | 1925–1929 |
| п- | 3043 | П/о КПСС Лепшинского лесного пункта Шалакушского лестранхоза, Няндомский район Архангельской области | 39 | 1935–1957 |
| п- | 3046 | П/о ВКП(б) Стройторгпита 2-х путей, Няндомский район Архангельской области | 4 | 1940–1942 |
| п- | 3049 | П/о КПСС Няндомского лесохимического союза промысловой кооперации, Няндомский район Архангельской области | 20 | 1930–1953 |
| п- | 3050 | П/о КПСС Шалакушского сельского совета, Няндомский район Архангельской области | 21 | 1927–1955 |
| п- | 3051 | П/о КПСС Коношской дистанции пути, Коношский район Архангельской области | 51 | 1937–1981 |
| п- | 3052 | П/о КПСС Няндомского районного пищевого комбината, Няндомский район Архангельской области | 9 | 1942–1954 |
| п- | 3053 | П/о КПСС лесного пункта Ступино Шалакушского лестранхоза, Няндомский район Архангельской области | 13 | 1935–1955 |
| п- | 3057 | П/о КПСС Тарзинского лесного пункта Шалакушского лестранхоза, Няндомский район Архангельской области | 37 | 1935–1955 |
| п- | 3059 | П/о КПСС Няндомского районного отдела внутренних дел, г. Няндом Няндомского | 92 | 1932–1991 |

района Архангельской области

| | | | | |
|----|------|----------------------------------------------------------------------------------------------------------------------------------------------------------|------|-----------|
| п- | 3060 | П/о КПСС Вохтомского сельского совета, Коношский район Архангельской области | 27 | 1930–1959 |
| п- | 3063 | П/о КПСС промысловой артели им. Г.К. Орджоникидзе Лимского сельского совета, Няндомский район Архангельской области | 8 | 1950–1957 |
| п- | 3065 | П/о КПСС районного отделения управления Министерства государственной безопасности по Архангельской области, Няндомский район Архангельской области | 12 | 1944–1952 |
| п- | 3070 | П/о КПСС Шалакушской лесной пристани, Няндомский район Архангельской области | 23 | 1936–1955 |
| п- | 3072 | П/о ВКП(б) эвакогоспиталя № 2526, Няндомский район Архангельской области | 11 | 1941–1945 |
| п- | 3073 | П/о КПСС лесного пункта «Бурачиха» Няндомского леспромхоза, Няндомский район Архангельской области | 30 | 1932–1954 |
| п- | 3075 | П/о ВКП(б) колхоза «Трудовая семья» Андреевского сельского совета, Няндомский район Архангельской области | 5 | 1946–1950 |
| п- | 3076 | П/о КПСС Амдерминского районного исполнительного комитета, пос. Амдерма Амдерминского района Ненецкого национального округа Архангельской области | 14 | 1940–1955 |
| п- | 3077 | П/о ВКП(б) Лепшинского сельского совета, Няндомский район Архангельской области | 23 | 1919–1950 |
| п- | 3078 | П/о КПСС артели «Организатор», Няндомский район Архангельской области | 19 | 1939–1960 |
| п- | 3081 | П/о КПСС районного узла связи, г. Няндомы Няндомского района Архангельской области | 46 | 1935–1981 |
| п- | 3083 | П/о КПСС лесного пункта «Сухона» Шалакушского леспромхоза, Няндомский район Архангельской области | 8 | 1940–1954 |
| п- | 3084 | П/о КПСС районного объединения «Сельхозтехника», Няндомский район Архангельской области | 52 | 1937–1981 |
| п- | 3088 | П/о ВКП(б) эвакогоспиталя № 2515 и воинской части № 187, Няндомский район Архангельской области | 5 | 1942–1946 |
| п- | 3090 | П/о КПСС колхоза им. В.И. Чапаева Мехреньгского сельского совета, Няндомский район Архангельской области | 28 | 1930–1957 |
| п- | 3091 | П/о ВКП(б) колхоза «Красный луч» Лепшинского сельского совета, Няндомский район Архангельской области | 10 | 1946–1950 |
| п- | 3093 | П/о КПСС лесного пункта «Солюга», Няндомский район Архангельской области | 27 | 1939–1960 |
| п- | 3095 | П/о КПСС Мезенского районного комитета КПСС, г. Мезень Мезенского района Архангельской области | 28 | 1940–1983 |
| п- | 3097 | П/о КПСС Няндомского химволокна, Няндомский район Архангельской области | 54 | 1935–1981 |
| п- | 3100 | Емецкий районный комитет ВЛКСМ, с. Емецк Емецкого района Архангельской области | 1023 | 1929–1962 |
| п- | 3102 | П/о КПСС Пинежского аэропорта, Пинежский район Архангельской области | 17 | 1962–1978 |
| п- | 3105 | Ниже-Двинский районный комитет ВКП(б), Северный край, г. Архангельск | 7 | 1932 |
| п- | 3106 | Ленский волостной комитет РКП(б), Ленский район Северо-Двинской губернии | 11 | 1919–1924 |
| п- | 3107 | Политический руководитель 2-й полуроты 8-й роты 263 - 270-го полка войск внутренней службы республики, с. Яренск, Яренский уезд Северо-Двинской губернии | 5 | 1920–1921 |
| п- | 3108 | П/о КПСС колхоза «Красная новь» Верхопадненского сельского совета, Ровдинский район Архангельской области | 14 | 1946–1959 |
| п- | 3112 | П/о КПСС колхоза «Верный путь» Шадренгского сельского совета, Вельский район | 12 | 1950–1961 |

Архангельской области

| | | | | |
|----|------|---------------------------------------------------------------------------------------------------------------------------|-------------------------------|-----------|
| п- | 3113 | П/о КПСС Низовского сельского совета, Вельский район Архангельской области | 21 | 1933–1952 |
| п- | 3115 | П/о КПСС колхоза им. Е.М. Маленкова Кьяндского сельского совета, Вельский район Архангельской области | 6 | 1950–1955 |
| п- | 3119 | П/о КПСС промыслового колхоза им. С.М. Кирова Ракуло-Кокшеньгского сельского совета, Вельский район Архангельской области | 10 | 1949–1960 |
| п- | 3120 | П/о КПСС Низовского лесного пункта Вельского леспромхоза, Вельский район Архангельской области | 13 | 1946–1957 |
| п- | 3121 | П/о КПСС колхоза «Ленинский путь» Заручевского сельского совета, Вельский район Архангельской области | 21 | 1946–1959 |
| п- | 3123 | П/о КПСС колхоза «40 лет Октября» Кьяндского сельского совета, Вельский район Архангельской области | 9 | 1950–1959 |
| п- | 3128 | П/о КПСС колхоза им. Я.М. Свердлова Ракуло-Кокшенгского сельского совета, Вельский район Архангельской области | 13 | 1950–1965 |
| п- | 3130 | П/о КПСС колхоза «Путь к коммунизму» Устьвельского сельского совета, Вельский район Архангельской области | 14 | 1945–1960 |
| п- | 3132 | Соломбальский районный комитет ВЛКСМ, Соломбальский район г. Архангельска | 2308 | 1920–1990 |
| п- | 3133 | П/о КПСС колхоза им. М.И. Калинина Сояльского сельского совета, Холмогорский район Архангельской области | 10 | 1937–1960 |
| п- | 3140 | П/о КПСС Карпогорского химлеспрома, Пинежский район Архангельской области | 26 | 1945–1969 |
| п- | 3165 | Политический отдел исправительно-трудового лагеря и строительства № 510 МВД СССР, г. Архангельск | 180 | 1952–1953 |
| п- | 3200 | Маймаксанский районный комитет ВЛКСМ, Маймаксанский район г. Архангельска | 780 | 1920–1955 |
| п- | 3203 | Ячейка РКП(б) Емецкого потребительского общества, г. Емецк, Архангельский уезд Архангельской губернии | 10 | 1920–1925 |
| п- | 3205 | П/о КПСС Беломорского рыбокомбината, Приморский район Архангельской области | 42 | 1947–1981 |
| п- | 3206 | П/о КПСС колхоза «40 лет Октября», дер. Пурнема Онежского района Архангельской области | 71 | 1945–1990 |
| п- | 3209 | П/о КПСС колхоза «Красная заря» Яреньгского сельского совета, Беломорский район Архангельской области | 12 | 1945–1957 |
| п- | 3211 | Октябрьский районный комитет ВЛКСМ, Октябрьский район г. Архангельска | 3399 | 1920–1990 |
| п- | 3212 | Коллекция фотодокументов, Архангельская область | 5875 ед. уч, 13486 ед. хр. | 1880–2011 |
| п- | 3214 | Ломоносовский районный комитет ВЛКСМ, Ломоносовский район г. Архангельска | 2213 | 1939–1990 |
| п- | 3217 | П/о КП РСФСР Сольвычегодского отделения Северной железной дороги, пос. Вычегодский, г. Котлас Архангельской области | 62 | 1948–1991 |
| п- | 3219 | П/о КПСС Сольвычегодской дистанции пути, г. Котлас Архангельской области | 31 | 1949–1978 |
| п- | 3220 | П/о КПСС станции Сольвычегодск Северной железной дороги, г. Котлас Архангельской области | 43 | 1949–1978 |
| п- | 3221 | П/о КПСС станции Вычегда, г. Котлас Архангельской области | 25 | 1945–1978 |
| п- | 3226 | Политическая часть Архангельского управления морских путей (Архморпуть), г. Архангельск | 339 | 1950–1957 |
| п- | 3227 | П/о КПСС отдела рабочего снабжения Сольвычегодского отделения Северной | 35 | 1944–1962 |

железной дороги, г. Котлас Архангельской области

| | | | | |
|----|------|--------------------------------------------------------------------------------------------------------------------------------------------------------------------------------------------|------|-----------|
| п- | 3228 | П/о КПСС Котласской городской больницы, г. Котлас Архангельской области | 55 | 1944–1989 |
| п- | 3229 | Политсекретариат Емецкой уездно-городской советско-рабоче-крестьянской милиции, г. Емецк Емецкого уезда Архангельской губернии | 10 | 1921–1923 |
| п- | 3230 | П/о КПСС среднего профессионально-технического училища № 6, г. Новодвинск Архангельской области | 23 | 1947–1988 |
| п- | 3231 | Онежский городской комитет РСМ, г. Онега Архангельской области | 2396 | 1929–1992 |
| п- | 3236 | П/о КПСС колхоза «По пути Ильича» Черевковского сельского совета, Черевковский район Архангельской области | 9 | 1947–1956 |
| п- | 3239 | П/о КПСС колхоза им. К.Е. Ворошилова Лихачёвского сельского совета, Черевковский район Архангельской области | 9 | 1944–1956 |
| п- | 3255 | Ячейка ВКП(б) Маймаксанского центрального рабочего кооператива, Маймаксанский район г. Архангельска | 16 | 1924–1931 |
| п- | 3256 | П/о КПСС редакции газеты «Двинская правда», г. Котлас Архангельской области | 35 | 1941–1981 |
| п- | 3257 | П/о КПСС Амдерминского аэропорта, пос. Амдерма Ненецкого автономного округа Архангельской области | 57 | 1948–1989 |
| п- | 3259 | П/о КПСС Амдерминской торговой конторы, пос. Амдерма Ненецкого автономного округа Архангельской области | 42 | 1951–1983 |
| п- | 3265 | П/о КПСС Подюжского каменно-щебеночного завода, Коношский район Архангельской области | 25 | 1939–1972 |
| п- | 3266 | П/о КПСС восстановительного поезда станции Коноша, Коношский район Архангельской области | 27 | 1943–1969 |
| п- | 3267 | П/о КПСС колхоза «Дружба» Слободчиковского сельского совета, Коношский район Архангельской области | 11 | 1951–1961 |
| п- | 3273 | П/о КПСС колхоза им. 14-й годовщины Октябрьской революции, Приморский район Архангельской области | 30 | 1932–1957 |
| п- | 3275 | П/о КПСС колхоза «Путь к коммунизму» Подюжского сельского совета, Коношский район Архангельской области | 29 | 1950–1981 |
| п- | 3291 | Фракция ВКП(б) Северного краевого отдела профсоюза работников просвещения - союза работников начальных и средних школ, г. Архангельск Северного края, с декабря 1936 г. - Северной области | 7 | 1920–1937 |
| п- | 3297 | П/о КПСС колхоза «Восход» Корниловского сельского совета, Верхнетоемский район Архангельской области | 15 | 1950–1963 |
| п- | 3334 | П/о КПСС колхоза «Дружба» Княжеостровского сельского совета, Приморский район Архангельской области | 20 | 1946–1961 |
| п- | 3335 | П/о КПСС колхоза им. 50-летия Октября, дер. Марковская Холмогорского района Архангельской области | 45 | 1937–1989 |
| п- | 3336 | П/о КПСС колхоза «Коллективный труд» Ухтоостровского сельского совета, Холмогорский район Архангельской области | 6 | 1946–1959 |
| п- | 3338 | П/о КПСС лесного пункта «Угзеньга», Холмогорский район Архангельской области | 17 | 1945–1962 |
| п- | 3339 | П/о КПСС колхоза «Новая стройка» Курейского сельского совета, Холмогорский район Архангельской области | 11 | 1945–1959 |
| п- | 3340 | П/о КПСС Холмогорского леспромхоза, Холмогорский район Архангельской области | 27 | 1943–1981 |
| п- | 3341 | П/о КПСС колхоза «Ударник» Коскогорского сельского совета, Холмогорский район Архангельской области | 8 | 1946–1955 |

| | | | | |
|----|------|------------------------------------------------------------------------------------------------------------------------------|-----|-----------|
| п- | 3343 | П/о КПСС колхоза «Первомайский», Приморский район Архангельской области | 9 | 1944–1959 |
| п- | 3345 | П/о КПСС лесного пункта Ракула, Холмогорский район Архангельской области | 25 | 1941–1954 |
| п- | 3346 | П/о КПСС Архангельской опытной станции животноводства и луговодства, дер. Харлово Холмогорского района Архангельской области | 108 | 1945–1989 |
| п- | 3349 | П/о КПСС Холмогорского рыбного завода, Холмогорский район Архангельской области | 10 | 1943–1954 |
| п- | 3354 | П/о КПСС Ступинских карьеров известняка, Холмогорский район Архангельской области | 12 | 1940–1961 |
| п- | 3356 | П/о ВКП(б) колхоза им. Второй пятилетки Лявленского сельского совета, Холмогорский район Архангельской области | 10 | 1940–1950 |
| п- | 3358 | П/о КПСС колхоза «Победа» Ухтоостровского сельского совета, Холмогорский район Архангельской области | 16 | 1946–1962 |
| п- | 3359 | П/о КПСС колхоза им. С.М. Кирова Курейского сельского совета, Холмогорский район Архангельской области | 11 | 1946–1958 |
| п- | 3360 | П/о КПСС колхоза им. К.Е. Ворошилова Матигорского сельского совета, Холмогорский район Архангельской области | 10 | 1934–1958 |
| п- | 3362 | П/о КПСС колхоза «Знамя Победы» Ломоносовского сельского совета, Холмогорский район Архангельской области | 13 | 1950–1967 |
| п- | 3365 | П/о КПСС Холмогорской передвижной механизированной колонны № 13, Холмогорский район Архангельской области | 31 | 1950–1981 |
| п- | 3366 | П/о КПСС запани Обокша, Холмогорский район Архангельской области | 10 | 1948–1962 |
| п- | 3369 | П/о КПСС лесного пункта Орлецы Орлецкого леспромхоза, Холмогорский район Архангельской области | 18 | 1946–1957 |
| п- | 3370 | Комитет ВЛКСМ треста «Севтрансстрой», Октябрьский район г. Архангельска | 168 | 1966–1982 |
| п- | 3376 | П/о КПСС Устьянского лесного пункта Прижелезнодорожного леспромхоза, Устьянский район Архангельской области | 23 | 1948–1981 |
| п- | 3378 | П/о КПСС Устьянского районного союза потребительской кооперации, Устьянский район Архангельской области | 47 | 1947–1981 |
| п- | 3384 | П/о КПСС Малодорской машинно-тракторной станции, Устьянский район Архангельской области | 14 | 1936–1958 |
| п- | 3385 | П/о КПСС Устьянской машинно-тракторной станции, Устьянский район Архангельской области | 20 | 1945–1958 |
| п- | 3386 | П/о КПСС колхоза им. С.М. Кирова Шангальского сельского совета, Устьянский район Архангельской области | 10 | 1950–1959 |
| п- | 3389 | П/о КПСС Кочкурского лесного пункта Васильевского сельского совета, Устьянский район Архангельской области | 15 | 1945–1959 |
| п- | 3390 | П/о КПСС Кубальского лесного пункта Устьянского леспромхоза, Устьянский район Архангельской области | 13 | 1943–1954 |
| п- | 3391 | П/о КПСС Маковеевского лесного пункта Устьянского леспромхоза, Устьянский район Архангельской области | 11 | 1942–1955 |
| п- | 3392 | П/о КПСС Сондемского механизированного лесного пункта Устьянского леспромхоза, Устьянский район Архангельской области | 8 | 1945–1955 |
| п- | 3394 | П/о КПСС Шангальской лесной базы, пос. Октябрьский Устьянского района Архангельской области | 193 | 1950–1991 |

| | | | | |
|----|------|-----------------------------------------------------------------------------------------------------------------------------------------|-----|-----------|
| п- | 3396 | П/о КПСС Едемского лесного пункта Едемского сельского совета, Устьянский район Архангельской области | 14 | 1947–1959 |
| п- | 3397 | П/о КПСС Квазеньгского леспромхоза Череновского сельского совета, Устьянский район Архангельской области | 60 | 1937–1960 |
| п- | 3398 | П/о КП РСФСР Костылевского леспромхоза, пос. Илеза Устьянского района Архангельской области | 209 | 1943–1991 |
| п- | 3400 | П/о КПСС Устьянского леспромхоза, пос. Отябрьский Устьянского района Архангельской области | 204 | 1930–1991 |
| п- | 3401 | П/о КПСС Митинского сельского совета, Устьянский район Архангельской области | 8 | 1947–1954 |
| п- | 3402 | П/о КПСС колхоза «Борьба» Павлицовского сельского совета, Устьянский район Архангельской области | 9 | 1947–1955 |
| п- | 3403 | П/о КПСС колхоза «Вировский» Вировского сельского совета, Устьянский район Архангельской области | 16 | 1939–1959 |
| п- | 3405 | П/о КПСС колхоза им. Н.С. Хрущёва Ростовского сельского совета, Устьянский район Архангельской области | 13 | 1948–1959 |
| п- | 3406 | П/о ВКП(б) Зарузского колхоза Малодорского сельского совета, Устьянский район Архангельской области | 14 | 1943–1950 |
| п- | 3407 | П/о КПСС колхоза им. Г. Димитрова Едемского сельского совета, Устьянский район Архангельской области | 7 | 1948–1954 |
| п- | 3408 | П/о КПСС колхоза им. А.А. Жданова Малодорского сельского совета, Устьянский район Архангельской области | 10 | 1950–1959 |
| п- | 3409 | П/о КПСС колхоза «Красная звезда» Малодорского сельского совета, Устьянский район Архангельской области | 11 | 1949–1960 |
| п- | 3410 | П/о ВКП(б) колхоза им. VII съезда Советов Плосского сельского совета, Устьянский район Архангельской области | 6 | 1945–1950 |
| п- | 3411 | П/о КПСС колхоза им. А.В. Суворова Строевского сельского совета, Устьянский район Архангельской области | 56 | 1950–1965 |
| п- | 3412 | П/о КПСС колхоза им. М.В. Фрунзе Шангальского сельского совета, Устьянский район Архангельской области | 14 | 1946–1959 |
| п- | 3413 | П/о КПСС колхоза им. В.И. Чапаева Череновского сельского совета, Устьянский район Архангельской области | 17 | 1949–1965 |
| п- | 3416 | П/о КПСС колхоза «Организатор» Ростовского сельского совета, Устьянский район Архангельской области | 25 | 1947–1965 |
| п- | 3417 | П/о КПСС колхоза «Путь Ленина» Плосского сельского совета, Устьянский район Архангельской области | 18 | 1950–1965 |
| п- | 3419 | П/о КПСС колхоза «Сталинский путь» Плосского сельского совета, Устьянский район Архангельской области | 7 | 1950–1954 |
| п- | 3422 | П/о КПСС колхоза «Верный путь» Омского сельского совета, Канино-Тиманский район Ненецкого национального округа Архангельской области | 11 | 1944–1959 |
| п- | 3424 | П/о КПСС колхоза «1 Мая» Рябовского сельского совета, Котласский район Архангельской области | 10 | 1950–1959 |
| п- | 3427 | П/о КПСС колхоза им. М.И. Калинина Рябовского сельского совета, Котласский район Архангельской области | 13 | 1947–1959 |
| п- | 3491 | П/о КПСС колхоза «За Родину» Конецгорского сельского совета, Виноградовский район Архангельской области | 12 | 1950–1959 |
| п- | 3493 | П/о КПСС колхоза «8 Марта» Борецкого сельского совета, Виноградовский район | 12 | 1933–1959 |

Архангельской области

| | | | | |
|----|------|-----------------------------------------------------------------------------------------------------------------|-----|-----------|
| п- | 3494 | П/о КПСС колхоза им. М.И. Калинина Калежского сельского совета, Виноградовский район Архангельской области | 12 | 1950–1961 |
| п- | 3496 | П/о КПСС колхоза им. А.С. Пушкина Шастозерского сельского совета, Виноградовский район Архангельской области | 18 | 1950–1961 |
| п- | 3497 | П/о КПСС колхоза им. М.В. Ломоносова Моржегорского сельского совета, Виноградовский район Архангельской области | 17 | 1950–1960 |
| п- | 3499 | Шеговарский волостной комитет ВЛКСМ, с. Шеговары Шеговарской волости Шенкурского уезда Архангельской губернии | 10 | 1927–1928 |
| п- | 3501 | П/о КПСС колхоза «Красный пахарь» Заболотского сельского совета, Сольвычегодский район Архангельской области | 21 | 1936–1956 |
| п- | 3509 | П/о КПСС швейной фабрики № 5, г. Северодвинск Архангельской области | 28 | 1942–1962 |
| п- | 3512 | П/о КПСС политехнического техникума, г. Северодвинск Архангельской области | 54 | 1940–1983 |
| п- | 3513 | П/о КПСС Северодвинского морского торгового порта, г. Северодвинск Архангельской области | 43 | 1942–1957 |
| п- | 3517 | П/о КПСС городской электрической сети, г. Северодвинск Архангельской области | 34 | 1944–1977 |
| п- | 3520 | П/о КПСС городского драматического театра, г. Северодвинск Архангельской области | 40 | 1944–1983 |
| п- | 3521 | П/о КПСС ремесленного училища № 1, г. Северодвинск Архангельской области | 33 | 1940–1961 |
| п- | 3525 | П/о КПСС редакции городской газеты «Северный рабочий», г. Северодвинск Архангельской области | 39 | 1947–1983 |
| п- | 3527 | П/о КПСС станции Северодвинск Северной железной дороги, г. Северодвинск Архангельской области | 44 | 1942–1979 |
| п- | 3528 | П/о КПСС городского узла связи, г. Северодвинск Архангельской области | 66 | 1940–1989 |
| п- | 3534 | П/о КПСС комбината бытового обслуживания, г. Северодвинск Архангельской области | 19 | 1946–1961 |
| п- | 3537 | П/о КПСС городского отдела народного образования, г. Северодвинск Архангельской области | 18 | 1943–1956 |
| п- | 3539 | П/о КПСС Северодвинского хлебокомбината, г. Северодвинск Архангельской области | 65 | 1940–1989 |
| п- | 3543 | П/о КПСС Сефтреноского сплавного участка, Верхнетоемский район Архангельской области | 9 | 1948–1957 |
| п- | 3545 | П/о КПСС колхоза «Победа» Сефтреноского сельского совета, Верхнетоемский район Архангельской области | 11 | 1945–1957 |
| п- | 3548 | П/о КПСС колхоза им. Ленина, дер. Наводово Шенкурского района Архангельской области | 107 | 1950–1988 |
| п- | 3551 | П/о КПСС колхоза «Вперёд к коммунизму», Шенкурский район Архангельской области | 22 | 1947–1965 |
| п- | 3552 | П/о КПСС колхоза им. М.И. Калинина Сюзского сельского совета, Шенкурский район Архангельской области | 13 | 1940–1958 |
| п- | 3553 | П/о КПСС колхоза «Красная деревня» Шенгского сельского совета, Шенкурский район Архангельской области | 9 | 1950–1958 |
| п- | 3554 | П/о КПСС колхоза «Красное знамя» Шеговарского сельского совета, Шенкурский район Архангельской области | 11 | 1950–1959 |
| п- | 3555 | П/о КПСС колхоза «Октябрьская революция» Тарнянского сельского совета, Шенкурский район Архангельской области | 10 | 1950–1959 |

| | | | | |
|----|------|------------------------------------------------------------------------------------------------------------------------------------------------------------------|-----|-----------|
| п- | 3556 | П/о КПСС Уксорского лесного пункта, Шенкурский район Архангельской области | 8 | 1951–1958 |
| п- | 3560 | П/о КПСС электростанции, Няндомский район Архангельской области | 34 | 1951–1979 |
| п- | 3562 | П/о КПСС отделения Северной железной дороги, Ломоносовский район г. Архангельска | 82 | 1936–1987 |
| п- | 3563 | П/о КПСС дистанции пути станции Няндомы, Няндомский район Архангельской области | 43 | 1943–1973 |
| п- | 3565 | П/о КПСС отдела внутренних дел окрисполкома, г. Нарьян-Мар Ненецкого автономного округа Архангельской области | 60 | 1932–1989 |
| п- | 3569 | Первомайский районный комитет ВЛКСМ, Первомайский район г. Архангельска | 497 | 1932–1955 |
| п- | 3571 | П/о КПСС Кулойского локомотивного депо, пос. Кулой Вельского района Архангельской области | 72 | 1943–1988 |
| п- | 3572 | П/о КПСС Солгинского домостроительного комбината треста «Севтранстрой», пос. Солга Вельского района Архангельской области | 70 | 1948–1988 |
| п- | 3573 | П/о КПСС Управления Южно-Печорского строительства Министерства путей сообщения, г. Вельск Вельского района Архангельской области | 24 | 1949–1961 |
| п- | 3574 | П/о КПСС головного ремонтно-восстановительного поезда № 22 Вельского строительного управления Министерства путей сообщения, Вельский район Архангельской области | 14 | 1943–1954 |
| п- | 3575 | П/о КПСС отдела рабочего снабжения Кулойского отделения Печорской железной дороги, Вельский район Архангельской области | 16 | 1943–1955 |
| п- | 3576 | П/о КПСС Вельской лесоперевалочной базы, г. Вельск Вельского района Архангельской области | 57 | 1949–1987 |
| п- | 3578 | П/о КПСС колхоза им. А.А. Жданова Кьяндского сельского совета, Вельский район Архангельской области | 8 | 1950–1955 |
| п- | 3579 | П/о КПСС колхоза им. В.М. Молотова Ракуло-Кокшеньгского сельского совета, Вельский район Архангельской области | 6 | 1947–1952 |
| п- | 3581 | П/о КПСС колхоза им. И.В. Сталина Шоношского сельского совета, Вельский район Архангельской области | 16 | 1946–1961 |
| п- | 3583 | П/о ВКП(б) колхоза «Красная мыза» Шоношского сельского совета, Вельский район Архангельской области | 7 | 1940–1951 |
| п- | 3585 | П/о КПСС Управления Кулойского отделения Печорской железной дороги, ст. Кулой Вельского района Архангельской области | 25 | 1942–1959 |
| п- | 3586 | П/о КПСС 2-й дистанции службы пути Печорской железной дороги, ст. Кулой Вельского района Архангельской области | 11 | 1944–1952 |
| п- | 3587 | П/о КПСС Усть-Двинской моторно-рыболовной станции Чуболо-Наволоцкого сельского совета, Приморский район Архангельской области | 25 | 1935–1958 |
| п- | 3589 | П/о КПСС колхоза им. М.И. Калинина Хозьминского сельского совета, Вельский район Архангельской области | 10 | 1947–1958 |
| п- | 3591 | П/о КПСС колхоза им. XXII съезда КПСС Жердского сельского совета, Мезенский район Архангельской области | 38 | 1948–1968 |
| п- | 3594 | П/о КПСС Мезенской районной больницы, г. Мезень Мезенского района Архангельской области | 43 | 1934–1983 |
| п- | 3600 | П/о КПСС Архангельского гидролизного завода, Соломбальский район г. Архангельска | 117 | 1935–1988 |
| п- | 3603 | П/о КП РСФСР Маймаксанского завода «Лесосплавмаш», Соломбальский район г. Архангельска | 127 | 1931–1991 |

| | | | | |
|----|------|----------------------------------------------------------------------------------------------------------------------------------------|-----|-----------|
| п- | 3604 | П/о КПСС лесопильного завода № 22 «Молодёжный», Маймаксанский район г. Архангельска | 62 | 1929–1955 |
| п- | 3605 | П/о КПСС колхоза «Союз» Койдокурского сельского совета, Холмогорский район Архангельской области | 9 | 1950–1957 |
| п- | 3606 | П/о КПСС колхоза им. М.И. Калинина Ракульского сельского совета, Холмогорский район Архангельской области | 32 | 1947–1981 |
| п- | 3607 | П/о КПСС колхоза им. В.В. Куйбышева Чухчеремского сельского совета, Холмогорский район Архангельской области | 16 | 1949–1967 |
| п- | 3608 | П/о КПСС колхоза «Первомайский» Коскогорского сельского совета, Холмогорский район Архангельской области | 11 | 1952–1957 |
| п- | 3609 | П/о ВКП(б) колхоза «Красный Октябрь» Княжестровского сельского совета, Холмогорский район Архангельской области | 14 | 1941–1950 |
| п- | 3612 | П/о КПСС Кузнечевского лесопильного завода, Соломбальский район г. Архангельска | 194 | 1920–1989 |
| п- | 3614 | П/о КПСС Савинского леспромхоза, пос. Савинский Плесецкого района Архангельской области | 115 | 1950–1988 |
| п- | 3621 | П/о КПСС Плесецкого механического завода, пос. Плесецк Плесецкого района Архангельской области | 13 | 1950-1990 |
| п- | 3623 | П/о КПСС госпиталя (эвакогоспиталя № 1771), Плесецкий район Архангельской области | 40 | 1942–1953 |
| п- | 3628 | П/о КПСС средней школы № 49, Соломбальский район г. Архангельска | 25 | 1952-1981 |
| п- | 3632 | П/о КПСС судоремонтного завода № 176, Соломбальский район г. Архангельска | 19 | 1949–1970 |
| п- | 3636 | Комитет РСМ войсковой части № 21197, г. Северодвинск Архангельской области | 15 | 1946–1992 |
| п- | 3659 | П/о КПСС промышленной артели «Организатор», Ленский район Архангельской области | 29 | 1945-1956 |
| п- | 3663 | П/о КПСС 8-й дистанции пути Печорской железной дороги, Ленский район Архангельской области | 18 | 1942-1959 |
| п- | 3677 | П/о КПСС путевой машинной станции № 114, г. Котлас Архангельской области | 30 | 1942–1978 |
| п- | 3681 | П/о КПСС отделенческой больницы, г. Котлас Архангельской области | 42 | 1946–1978 |
| п- | 3682 | П/о КП РСФСР Котласского деревообрабатывающего комбината, г. Котлас Архангельской области | 55 | 1949–1991 |
| п- | 3683 | П/о КПСС Лимендского речного училища, г. Котлас Архангельской области | 42 | 1940–1981 |
| п- | 3686 | П/о КПСС Котласского мясокомбината, г. Котлас Архангельской области | 42 | 1940–1981 |
| п- | 3688 | П/о КПСС вагонного депо Сольвычегодск Северной железной дороги, г. Котлас Архангельской области | 44 | 1953–1990 |
| п- | 3695 | П/о КПСС колхоза им. Б.Г. Ермолина Нёнокского сельского совета, Беломорский район Архангельской области | 14 | 1948–1960 |
| п- | 3697 | П/о КПСС Амдерминского районного комитета КПСС, пос. Амдерма Амдерминского района Ненецкого национального округа Архангельской области | 11 | 1940–1955 |
| п- | 3698 | П/о КПСС колхоза «Прилукский», Онежский район Архангельской области | 42 | 1920-1959 |
| п- | 3700 | П/о КПСС Пинежского производственного объединения совхозов, Пинежский район Архангельской области | 11 | 1964–1975 |
| п- | 3701 | П/о КПСС колхоза им. Сталина Хачельского сельского совета, Онежский район Архангельской области | 14 | 1946–1959 |
| п- | 3702 | П/о КПСС головного предприятия объединения «Онегалес», г. Онега Архангельской | 194 | 1929–1984 |

области

| | | | | |
|----|------|----------------------------------------------------------------------------------------------------------------------------------------------|----|-----------|
| п- | 3704 | П/о КПСС Петровского лесного пункта Онежского леспромхоза, Онежский район Архангельской области | 22 | 1931–1957 |
| п- | 3705 | П/о КПСС при Сывтугском лесном пункте Онежского леспромхоза, Онежский район Архангельской области | 13 | 1947–1957 |
| п- | 3706 | П/о КПСС Андозерского лесного пункта Онежского леспромхоза, Онежский район Архангельской области | 40 | 1929–1957 |
| п- | 3707 | П/о КПСС Клещёвского лесного пункта Онежского леспромхоза, Онежский район Архангельской области | 25 | 1938–1957 |
| п- | 3708 | П/о КПСС Корельского лесного пункта Онежского леспромхоза, Онежский район Архангельской области | 19 | 1942–1957 |
| п- | 3711 | П/о КПСС 7-го околотка 14-й дистанции пути станции Мудьюга, Онежский район Архангельской области | 15 | 1941–1956 |
| п- | 3712 | Партийный комитет железнодорожного узла станции Мудьюга Кировской железной дороги, Онежский район Архангельской области | 29 | 1941–1958 |
| п- | 3714 | П/о КПСС станции Малошуйка, Онежский район Архангельской области | 43 | 1942–1983 |
| п- | 3715 | П/о КПСС Устькожского сплавног участка, Онежский район Архангельской области | 17 | 1947–1969 |
| п- | 3716 | П/о КПСС Онежского городского комитета КПСС, г. Онега Архангельской области | 47 | 1935–1988 |
| п- | 3717 | П/о КПСС Онежского районного узла связи, г. Онега Архангельской области | 55 | 1932–1983 |
| п- | 3743 | П/о ВКП(б) областных курсов по подготовке пропагандистов, г. Архангельск | 19 | 1931–1939 |
| п- | 3751 | П/о КПСС колхоза «Звезда» Хоседа-Хардского тундрового совета, Большеземельский район Ненецкого национального округа Архангельской области | 19 | 1932–1953 |
| п- | 3753 | П/о КПСС колхоза «Полоха» Хоседа-Хардского тундрового совета, Большеземельский район Ненецкого национального округа Архангельской области | 25 | 1931–1953 |
| п- | 3754 | П/о КПСС колхоза им. И.В. Сталина Варандейского тундрового совета, Ненецкий национальный округ Архангельской области | 26 | 1939–1960 |
| п- | 3755 | П/о ВКП(б) посёлка Варандей, Большеземельский район Ненецкого национального округа Архангельской области | 10 | 1936–1952 |
| п- | 3756 | Хоседа-Харская первичная территориальная организация КПСС, Большеземельский район, Ненецкий национальный округ Архангельской области | 24 | 1947–1965 |
| п- | 3762 | П/о КПСС Хоседа-Хардского рыболовецкого кооператива, Ненецкий национальный округ Архангельской области | 24 | 1945–1960 |
| п- | 3773 | Партизанские отряды «Сталинец», «Полярник», «Большевик», г. Архангельск | 53 | 1942–2005 |
| п- | 3781 | П/о КП РСФСР колхоза «Север» Сефтреновского сельского совета, дер. Семеновская 1-я Верхнетоемского района Архангельской области | 85 | 1931–1991 |
| п- | 3782 | П/о КПСС колхоза им. В.И. Чапаева Ляховского сельского совета, Красноборский район Архангельской области | 23 | 1942–1963 |
| п- | 3784 | П/о КПСС колхоза им. А.А. Жданова Синицкого сельского совета, Черевковский район Архангельской области | 10 | 1949–1958 |
| п- | 3785 | П/о КПСС колхоза «Серп и молот» Ракульского сельского совета, Красноборский район Архангельской области | 18 | 1946–1965 |
| п- | 3786 | П/о КПСС колхоза им. М.И. Калинина Холмовского сельского совета, Черевковский район Архангельской области | 10 | 1941–1958 |
| п- | 3787 | П/о КПСС колхоза «Путь к коммунизму» Черевковского сельского совета, Красноборский район Архангельской области | 13 | 1948–1961 |

| | | | | |
|----|------|-------------------------------------------------------------------------------------------------------------------------------------------|----|-----------|
| п- | 3789 | П/о КПСС колхоза «8 Марта» Федьковского сельского совета, Верхнетоемский район Архангельской области | 14 | 1942–1959 |
| п- | 3790 | П/о КПСС колхоза «Новый путь» Ляховского сельского совета, Черевковский район Архангельской области | 31 | 1945–1957 |
| п- | 3791 | П/о КПСС колхоза «Искра» Дмитриевского сельского совета, Черевковский район Архангельской области | 13 | 1947–1957 |
| п- | 3793 | П/о КПСС колхоза «Победа» Вершинского сельского совета, Верхнетоемский район Архангельской области | 69 | 1951–1961 |
| п- | 3794 | П/о КПСС Кизимского лесного пункта Дмитриевского леспромхоза, Черевковский район Архангельской области | 15 | 1939–1955 |
| п- | 3796 | П/о КПСС Авнюгского леспромхоза, пос. Авнюга Верхнетоемского района Архангельской области | 9 | 1933–1989 |
| п- | 3797 | П/о КПСС Бритвинского лесного пункта, Лихачёвский сельсовет Устьянского района Архангельской области | 12 | 1939–1959 |
| п- | 3798 | П/о КПСС Васьковского лесного пункта Дмитриевского леспромхоза, Устьянский район Архангельской области | 9 | 1940–1959 |
| п- | 3799 | П/о КПСС Дмитриевского лесного пункта Дмитриевского леспромхоза, Устьянский район Архангельской области | 17 | 1944–1959 |
| п- | 3801 | П/о КПСС Обильского лесного пункта, Синицкий сельсовет Черевковского района Архангельской области | 10 | 1940–1955 |
| п- | 3804 | П/о КПСС колхоза «Победа» Топецкого сельского совета, Виноградовский район Архангельской области | 10 | 1935–1958 |
| п- | 3805 | П/о КПСС лесного пункта «Квахтюга» Березниковского леспромхоза, Виноградовский район Архангельской области | 13 | 1951–1957 |
| п- | 3808 | Белужская территориальная п/о КПСС, Канино-Тиманский район Ненецкого национального округа Архангельской области | 10 | 1939–1959 |
| п- | 3810 | П/о КПСС Шоинского рыболовецкого кооператива, Ненецкий национальный округ Архангельской области | 18 | 1947–1960 |
| п- | 3812 | П/о КПСС землечерпательного каравана «Двина» Северного государственного морского пароходства, г. Архангельск | 18 | 1946–1962 |
| п- | 3817 | П/о КПСС Приводинского сельского совета, Котласский район Архангельской области | 51 | 1918–1955 |
| п- | 3818 | П/о КПСС средней школы № 1, г. Нарьян-Мар Ненецкого автономного округа Архангельской области | 24 | 1946–1983 |
| п- | 3822 | П/о КПСС колхоза им. С.М. Кирова Концгорского сельского совета, Виноградовский район Архангельской области | 14 | 1947–1959 |
| п- | 3823 | П/о КПСС сельскохозяйственного отделения лагерей Министерства внутренних дел СССР, г. Котлас Архангельской области | 31 | 1946–1956 |
| п- | 3824 | П/о КПСС областной опытной станции по полеводству, Котласский район Архангельской области | 13 | 1937–1956 |
| п- | 3825 | П/о КП РСФСР Архангельской государственной сельскохозяйственной опытной станции, дер. Курцево Котласского района Архангельской области | 69 | 1932–1991 |
| п- | 3826 | П/о КПСС колхоза им. А.А. Жданова Удимского сельского совета, Котласский район Архангельской области | 15 | 1943–1958 |
| п- | 3827 | П/о КПСС колхоза «Заря» Пырского сельского совета, Котласский район | 9 | 1950–1958 |

Архангельской области

| | | | | |
|----|------|---------------------------------------------------------------------------------------------------------------------------------|------|-----------|
| п- | 3828 | П/о КПСС колхоза им. С.М. Кирова Кузнецовского сельского совета, Котласский район Архангельской области | 12 | 1940–1955 |
| п- | 3830 | П/о КПСС колхоза «Красный партизан» Забелинского сельского совета, Котласский район Архангельской области | 9 | 1950–1959 |
| п- | 3833 | П/о КПСС колхоза «1 Мая» Вотлажемского сельского совета, Котласский район Архангельской области | 17 | 1940–1959 |
| п- | 3835 | П/о КПСС колхоза «Путь к коммунизму» Забелинского сельского совета, Котласский район Архангельской области | 11 | 1950–1961 |
| п- | 3837 | П/о КПСС колхоза «Серп и молот» Удимского сельского совета, Котласский район Архангельской области | 12 | 1944–1958 |
| п- | 3840 | П/о КПСС станции Савватия Печорской железной дороги, Котласский район Архангельской области | 20 | 1920–1956 |
| п- | 3846 | П/о КПСС Котласского районного потребительского общества, г. Котлас Архангельской области | 40 | 1928–1981 |
| п- | 3852 | П/о КПСС Нарьян-Марского городского рыболовецкого кооператива, г. Нарьян-Мар Ненецкого автономного округа Архангельской области | 68 | 1939–1983 |
| п- | 3853 | П/о КПСС Котласского производственного управления сельского хозяйства, г. Котлас Архангельской области | 38 | 1946–1981 |
| п- | 3854 | П/о КП РСФСР Ерогодского комплексного леспромхоза, пос. Удимский Котласского района Архангельской области | 202 | 1944–1991 |
| п- | 3855 | П/о КПСС Лимендского леспромхоза, Котласский район Архангельской области | 102 | 1930–1975 |
| п- | 3860 | П/о ВКП(б) Удимского леспромхоза, Котласский район Архангельской области | 17 | 1932–1943 |
| п- | 3861 | П/о КПСС Приводинской ремонтно-эксплуатационной базы, Котласский район Архангельской области | 88 | 1937–1981 |
| п- | 3862 | П/о КПСС узла станции Сольвычегодск Печорской железной дороги, г. Котлас Архангельской области | 22 | 1949–1961 |
| п- | 3895 | П/о КПСС колхоза «Новь» Никольского сельского совета, Шенкурский район Архангельской области | 9 | 1950–1958 |
| п- | 3955 | П/о КПСС Каргопольского экстрактного завода, г. Каргополь Каргопольского района Архангельской области | 23 | 1935–1957 |
| п- | 3984 | П/о КПСС колхоза «Красная звезда» Шоношского сельского совета, Вельский район Архангельской области | 12 | 1947–1958 |
| п- | 4000 | Партийный комитет войсковой части 21197, г. Северодвинск Архангельской области | 2581 | 1946–1991 |
| п- | 4002 | П/о КПСС Ковкольского (Кофкольского) сельского совета, Няндомский район Архангельской области | 16 | 1933–1953 |
| п- | 4007 | П/о ВКП(б) 1-го отделения паровозного хозяйства станции Няндомы, Няндомский район Архангельской области | 9 | 1941–1947 |
| п- | 4010 | П/о КПСС дистанции сигнализации и связи, Няндомский район Архангельской области | 53 | 1940–1981 |
| п- | 4011 | П/о КПСС Лимского лесного пункта Мошинского леспромхоза, Няндомский район Архангельской области | 18 | 1941–1956 |
| п- | 4012 | П/о КПСС Иксинского лесного пункта Мошинского леспромхоза, Няндомский район Архангельской области | 23 | 1939–1954 |
| п- | 4015 | П/о КПСС Елгомского сельского совета, Няндомский район Архангельской области | 19 | 1931–1955 |

| | | | | |
|----|------|--------------------------------------------------------------------------------------------------------------------------------------------------|----|-----------|
| п- | 4017 | П/о ВКП(б) Воезерского сельского совета, Няндомский район Архангельской области | 10 | 1941–1950 |
| п- | 4019 | П/о ВКП(б) 1-го отделения службы движения станции Няндомы Северной железной дороги, Няндомский район Архангельской области | 13 | 1940–1947 |
| п- | 4020 | П/о КПСС дистанции гражданских сооружений, Няндомский район Архангельской области | 58 | 1939–1981 |
| п- | 4021 | П/о КПСС Шалакушского лесопильного завода, пос. Шалакуша Няндомского района Архангельской области | 84 | 1931–1988 |
| п- | 4022 | П/о КПСС отдела рабочего снабжения Архангельского отделения Северной железной дороги, Няндомский район Архангельской области | 91 | 1933–1981 |
| п- | 4024 | П/о КПСС колхоза «Большевик» Андреевского сельского совета, Няндомский район Архангельской области | 17 | 1930–1956 |
| п- | 4025 | П/о ВКП(б) ремонтно-механического завода станции Няндомы, Няндомский район Архангельской области | 10 | 1940–1949 |
| п- | 4026 | П/о КПСС Полоховского леспромхоза Московского мясокомбината им. А. Микояна, Няндомский район Архангельской области | 10 | 1948–1956 |
| п- | 4027 | П/о КПСС Ивакшанского лесного пункта Шалакушского леспромхоза, Няндомский район Архангельской области | 43 | 1933–1957 |
| п- | 4028 | П/о КПСС колхоза «Вперёд», Нарьян-Марский район Ненецкого национального округа Архангельской области | 14 | 1941–1958 |
| п- | 4029 | П/о КПСС колхоза «Красное знамя», дер. Куя Ненецкого национального округа Архангельской области | 14 | 1950–1967 |
| п- | 4030 | П/о КПСС колхоза «Путь к коммунизму» Великовисочного сельского совета, Нарьян-Марский район Ненецкого национального округа Архангельской области | 10 | 1952–1959 |
| п- | 4035 | П/о КПСС районного уполномоченного Министерства заготовок СССР, Холмогорский район Архангельской области | 12 | 1939–1954 |
| п- | 4037 | П/о КПСС колхоза «Мир» Козьмогорского сельского совета, Мезенский район Архангельской области | 38 | 1951–1968 |
| п- | 4043 | П/о ВКП(б) лесной биржи № 5 «Двинолеса», Маймаксанский район г. Архангельска | 24 | 1930–1941 |
| п- | 4044 | П/о КПСС Маймаксанского сплавного участка, Соломбальский район г. Архангельска | 27 | 1934–1961 |
| п- | 4047 | П/о КПСС артели «Социалистический труд», Соломбальский район г. Архангельска | 19 | 1939–1957 |
| п- | 4048 | П/о КПСС Маймаксанского промышленного комбината, Соломбальский район г. Архангельска | 22 | |
| п- | 4049 | П/о КПСС Маймаксанского хлебокомбината, Соломбальский район г. Архангельска | 26 | 1941–1957 |
| п- | 4050 | П/о КПСС Соломбальского районного пищевого комбината, Соломбальский район г. Архангельска | 18 | 1947–1963 |
| п- | 4052 | П/о КПСС промышленного комбината № 2 городского промышленного торгового центра, Соломбальский район г. Архангельска | 15 | 1947–1961 |
| п- | 4057 | П/о КПСС Маймаксанского лесопильно-деревообрабатывающего техникума, Соломбальский район г. Архангельска | 47 | 1932–1984 |
| п- | 4061 | П/о КПСС городской больницы № 9, Соломбальский район г. Архангельска | 75 | 1927–1981 |
| п- | 4062 | П/о КПСС лесопильного завода № 18, Соломбальский район г. Архангельска | 22 | 1949–1959 |
| п- | 4063 | П/о ВКП(б) Васильевского сельского совета, Устьянский район Архангельской области | 5 | 1944–1948 |
| п- | 4064 | П/о КПСС колхоза «Новая жизнь» Васильевского сельского совета, Устьянский район | 17 | 1944–1964 |

Архангельской области

| | | | | |
|----|------|-----------------------------------------------------------------------------------------------------------------------------------------|-----|-----------|
| п- | 4065 | П/о ВКП(б) колхоза им. И.В. Сталина Чадромского сельского совета, Устьянский район Архангельской области | 9 | 1943–1950 |
| п- | 4066 | Нижне-Печорский районный комитет ВЛКСМ, с. Оксина Нижне-Печорского района Ненецкого национального округа Архангельской области | 422 | 1930–1955 |
| п- | 4086 | П/о КПСС колхоза им. А.А. Андреева Устьпаденгского сельского совета, Ровдинский район Архангельской области | 13 | 1950–1958 |
| п- | 4087 | П/о КПСС колхоза им. И.В. Сталина Игнатовского сельского совета, Ровдинский район Архангельской области | 14 | 1947–1959 |
| п- | 4088 | П/о КПСС колхоза «Серп и молот» Верхопаденгского сельского совета, Шенкурский район Архангельской области | 19 | 1937–1961 |
| п- | 4089 | П/о КПСС Пуйского лесного пункта, Ровдинский район Архангельской области | 26 | 1932–1957 |
| п- | 4090 | П/о КПСС Шеренгского лесного пункта, Ровдинский район Архангельской области | 19 | 1940–1957 |
| п- | 4101 | П/о КПСС Нижне-Печорского районного комитета КПСС, Нижне-Печорский район Ненецкого национального округа Архангельской области | 17 | 1936–1954 |
| п- | 4120 | П/о КПСС Архангельской городской электростанции, Ломоносовский район г. Архангельска | 84 | 1931–1969 |
| п- | 4121 | П/о КПСС Управления пищевой промышленности, Ломоносовский район г. Архангельска | 27 | 1949–1981 |
| п- | 4122 | П/о КПСС Архангельского рыбокомбината, Ломоносовский район г. Архангельска | 85 | 1936–1987 |
| п- | 4123 | П/о КПСС Юросского кирпичного завода, Первомайский район г. Архангельска | 23 | 1930–1954 |
| п- | 4124 | П/о КПСС Первомайского рыболовецкого кооператива, Первомайский район г. Архангельска | 18 | 1944–1955 |
| п- | 4145 | П/о КПСС Сольвычегодского участка энергоснабжения, г. Котлас Архангельской области | 29 | 1948–1978 |
| п- | 4147 | П/о КПСС Вычегодского строительного участка строительно-монтажного поезда № 222, г. Котлас Архангельской области | 34 | 1953–1978 |
| п- | 4151 | П/о КПСС кирпичного завода, г. Котлас Архангельской области | 16 | 1940–1957 |
| п- | 4152 | П/о КПСС колхоза им. И.В. Сталина Сурского сельского совета, Карпогорский район Архангельской области | 13 | 1951–1956 |
| п- | 4154 | П/о КПСС судоремонтно-судостроительного завода, Ломоносовский район г. Архангельска | 89 | 1943–1987 |
| п- | 4155 | П/о КПСС хлебокомбината № 2, Ломоносовский район г. Архангельска | 67 | 1937–1973 |
| п- | 4158 | П/о КПСС опытно-мелиоративной станции, Ломоносовский район г. Архангельска | 20 | 1940–1962 |
| п- | 4159 | П/о КПСС Архангельской мебельной фабрики производственного мебельного объединения «Северная Двина», Ломоносовский район г. Архангельска | 42 | 1941–1988 |
| п- | 4161 | П/о КПСС «Главсерверторга», Первомайский район г. Архангельска | 17 | 1929–1954 |
| п- | 4162 | П/о КПСС мореходной рыбопромысловой школы, Ломоносовский район г. Архангельска | 15 | 1946–1960 |
| п- | 4164 | П/о КПСС Краснофлотского экспериментального механического завода, Ломоносовский район г. Архангельска | 64 | 1943–1981 |
| п- | 4165 | П/о КПСС Ленского сельского совета, Ленский район Архангельской области | 59 | 1922–1957 |
| п- | 4167 | П/о КПСС колхоза «Вперёд» Чакольского сельского совета, Пинежский район Архангельской области | 18 | 1951–1968 |

| | | | | |
|----|------|---------------------------------------------------------------------------------------------------------------|----|-----------|
| п- | 4168 | П/о КПСС колхоза им. Н.С. Хрущёва Валдокурского сельского совета, Пинежский район Архангельской области | 6 | 1950–1955 |
| п- | 4170 | П/о КПСС Холмовского лесного пункта, Пинежский район Архангельской области | 6 | 1951–1956 |
| п- | 4172 | П/о КПСС Пертоминской средней школы, с. Пертоминск Приморского района Архангельской области | 22 | 1952–1972 |
| п- | 4176 | П/о КПСС колхоза им. М.И. Калинина, Верхнетоемский район Архангельской области | 21 | 1950–1971 |
| п- | 4177 | П/о КПСС колхоза «Организатор» Сефтреновского сельского совета, Верхнетоемский район Архангельской области | 8 | 1950–1957 |
| п- | 4178 | П/о КПСС колхоза «Путь Ленина» Сойгинского сельского совета, Верхнетоемский район Архангельской области | 11 | 1948–1961 |
| п- | 4180 | П/о КПСС Шошельского лесного пункта, Верхнетоемский район Архангельской области | 13 | 1948–1958 |
| п- | 4184 | П/о КПСС Нижнетоемского сплавног участка, Верхнетоемский район Архангельской области | 7 | 1952–1957 |
| п- | 4186 | П/о КПСС Вертинского лесного пункта, Верхнетоемский район Архангельской области | 13 | 1939–1958 |
| п- | 4187 | П/о КПСС Лешуконского сельского совета, Лешуконский район Архангельской области | 35 | 1933–1965 |
| п- | 4188 | П/о ВКП(б) Нисогорского сельского совета, Лешуконский район Архангельской области | 32 | 1922–1951 |
| п- | 4189 | П/о КПСС Олемского сельского совета, Лешуконский район Архангельской области | 40 | 1920–1956 |
| п- | 4190 | П/о ВКП(б) узлового партийного комитета станции Коноша, Коношский район Архангельской области | 12 | 1936–1949 |
| п- | 4191 | П/о ВКП(б) колхоза им. Д.С. Шилова Смоленецкого сельского совета, Лешуконский район Архангельской области | 20 | 1928–1951 |
| п- | 4192 | П/о ВКП(б) Устькымского сельского совета, Лешуконский район Архангельской области | 25 | 1931–1951 |
| п- | 4193 | П/о КПСС Ценогорского сельского совета, Лешуконский район Архангельской области | 50 | 1920–1958 |
| п- | 4194 | П/о ВКП(б) колхоза им. К.Е. Ворошилова Юромского сельского совета, Лешуконский район Архангельской области | 40 | 1920–1950 |
| п- | 4195 | П/о КПСС узла связи, г. Мирный Архангельской области | 25 | 1968–1990 |
| п- | 4196 | П/о ВКП(б) колхоза «Красный пахарь», Лешуконский район Архангельской области | 6 | 1933–1950 |
| п- | 4197 | П/о ВКП(б) колхоза им. К.Е. Ворошилова Устькымского сельского совета, Лешуконский район Архангельской области | 11 | 1936–1951 |
| п- | 4198 | П/о КПСС колхоза им. В.И. Ленина Ценогорского сельского совета, Лешуконский район Архангельской области | 58 | 1933–1968 |
| п- | 4199 | П/о КПСС колхоза им. XVIII партсъезда Ценогорского сельского совета, Лешуконский район Архангельской области | 16 | 1944–1958 |
| п- | 4200 | П/о КПСС колхоза «40 лет Октября» Юромского сельского совета, Лешуконский район Архангельской области | 20 | 1949–1968 |
| п- | 4201 | П/о КПСС колхоза «Заря» Олемского сельского совета, Лешуконский район Архангельской области | 39 | 1934–1968 |
| п- | 4202 | П/о ВКП(б) колхоза «Комсомолец» Олемского сельского совета, Лешуконский район | 6 | 1946–1950 |

Архангельской области

| | | | | |
|----|------|----------------------------------------------------------------------------------------------------------------------|-----|-----------|
| п- | 4203 | П/о КПСС колхоза «Красный боец» Вожгорского сельского совета, Лешуконский район Архангельской области | 37 | 1932–1967 |
| п- | 4205 | П/о КПСС колхоза «Родина» Вожгорского сельского совета, Лешуконский район Архангельской области | 32 | 1932–1968 |
| п- | 4206 | П/о КПСС колхоза «Красное знамя» Юромского сельского совета, дер. Тигляево Лешуконского района Архангельской области | 25 | 1932–1956 |
| п- | 4207 | П/о ВКП(б) колхоза «Красная нива» Сульского сельского совета, дер. Засулье Лешуконского района Архангельской области | 10 | 1941–1950 |
| п- | 4208 | П/о КПСС колхоза «Красный партизан» Лешуконского сельского совета, Лешуконский район Архангельской области | 20 | 1939–1959 |
| п- | 4209 | П/о ВКП(б) колхоза «Красный путиловец» Лешуконского сельского совета, Лешуконский район Архангельской области | 17 | 1926–1950 |
| п- | 4210 | П/о КПСС колхоза «Красный Север», дер. Кеслома Юромского сельского совета Лешуконского района Архангельской области | 32 | 1930–1959 |
| п- | 4211 | П/о КПСС колхоза им. С. Левкина, дер. Кеба Олемского сельского совета Лешуконского района Архангельской области | 50 | 1933–1968 |
| п- | 4212 | П/о КПСС колхоза «Новый путь» Вожгорского сельского совета, Лешуконский район Архангельской области | 75 | 1939–1968 |
| п- | 4213 | Архангельская губернская советско-партийная школа 1 и 2 ступени им. В.И. Ленина, г. Архангельск | 30 | 1922–1930 |
| п- | 4214 | П/о КПСС колхоза им. Октябрьской революции Ценогорского сельского совета, Лешуконский район Архангельской области | 29 | 1939–1968 |
| п- | 4215 | П/о КПСС колхоза «Парижская коммуна» Вожгорского сельского совета, Лешуконский район Архангельской области | 14 | 1946–1959 |
| п- | 4218 | П/о КПСС окружной больницы, г. Нарьян-Мар Ненецкого автономного округа Архангельской области | 47 | 1940–1983 |
| п- | 4219 | П/о КПСС колхоза им. С.М. Кирова Смоленецкого сельсовета, Лешуконский район Архангельской области | 48 | 1921–1968 |
| п- | 4220 | П/о КПСС колхоза «Путь к коммунизму» Олемского сельского совета, Лешуконский район Архангельской области | 41 | 1933–1968 |
| п- | 4221 | П/о КПСС колхоза «Новая жизнь» Сульского сельского совета, Лешуконский район Архангельской области | 25 | 1936–1960 |
| п- | 4222 | П/о КПСС колхоза «Мир» Сульского сельского совета, Лешуконский район Архангельской области | 47 | 1927–1968 |
| п- | 4223 | П/о КПСС колхоза им. М.И. Калинина Юромского сельского совета, Лешуконский район Архангельской области | 38 | 1931–1968 |
| п- | 4224 | П/о КПСС колхоза «Красный Октябрь» Нисогорского сельского совета, Лешуконский район Архангельской области | 26 | 1935–1968 |
| п- | 4225 | П/о КПСС колхоза им. Д.С. Шилова Смоленецкого сельского совета, Лешуконский район Архангельской области | 16 | 1944–1960 |
| п- | 4226 | П/о КПСС Лешуконского леспромхоза, с. Лешуконское Лешуконского района Архангельской области | 242 | 1930–1983 |
| п- | 4227 | П/о КПСС Березницкого лесного пункта Лешуконского леспромхоза, Лешуконский район Архангельской области | 15 | 1945–1956 |
| п- | 4228 | П/о КПСС Вожгорского лесного пункта, Лешуконский район Архангельской области | 25 | 1939–1956 |
| п- | 4229 | П/о КПСС Олемского лесного пункта Лешуконского леспромхоза, Лешуконский район Архангельской области | 13 | 1940–1956 |

район Архангельской области

| | | | | |
|----|------|----------------------------------------------------------------------------------------------------------------------------------|----|-----------|
| п- | 4230 | П/о КПСС Колмогорского лесного пункта, Лешуконский район Архангельской области | 17 | 1946–1956 |
| п- | 4232 | П/о КПСС Койнаасского лесного пункта, Лешуконский район Архангельской области | 13 | 1947–1956 |
| п- | 4233 | П/о ВКП(б) лесного участка Коч-Ялый, Лешуконский район Архангельской области | 8 | 1946–1951 |
| п- | 4237 | П/о ВКП(б) треста «Мезеньлес», Лешуконский район Архангельской области | 10 | 1944–1952 |
| п- | 4238 | П/о КПСС Мезенского районного управления Северного речного пароходства, с. Лешуконское Лешуконского района Архангельской области | 69 | 1930–1988 |
| п- | 4239 | П/о КПСС Лешуконской средней школы, с. Лешуконское Лешуконского района Архангельской области | 43 | 1939–1981 |
| п- | 4246 | П/о КПСС районного узла связи, с. Лешуконское Лешуконского района Архангельской области | 57 | 1932–1981 |
| п- | 4250 | П/о КПСС Лешуконского химлесхоза, Лешуконский район Архангельской области | 51 | 1939–1981 |
| п- | 4251 | П/о КПСС Лешуконского районного потребительского союза, с. Лешуконское Лешуконского района Архангельской области | 55 | 1934–1981 |
| п- | 4254 | П/о КПСС Строевской машинно-тракторной станции, Устьянский район Архангельской области | 21 | 1944–1958 |
| п- | 4255 | П/о КПСС Устьянской средней школы, с. Шангалы Устьянского района Архангельской области | 32 | 1942–1981 |
| п- | 4257 | П/о ВКП(б) колхоза «Ивашевский» Бестужевского сельского совета, Устьянский район Архангельской области | 11 | 1939–1948 |
| п- | 4258 | П/о КПСС колхоза «Бестужевский» Бестужевского сельского совета, Устьянский район Архангельской области | 36 | 1947–1964 |
| п- | 4259 | П/о КПСС колхоза «Заветы Ильича» Малодорского сельского совета, Устьянский район Архангельской области | 10 | 1950–1960 |
| п- | 4260 | П/о КПСС колхоза «1 Мая» Васильевского сельского совета, Устьянский район Архангельской области | 10 | 1948–1957 |
| п- | 4261 | П/о КПСС колхоза «Победа» Кустовского сельского совета, Устьянский район Архангельской области | 14 | 1940–1958 |
| п- | 4262 | П/о КПСС колхоза «Сталинец» Череновского сельского совета, Устьянский район Архангельской области | 18 | 1943–1959 |
| п- | 4263 | П/о КПСС колхоза «Светлый путь» Строевского сельского совета, Устьянский район Архангельской области | 13 | 1947–1959 |
| п- | 4329 | П/о КПСС Нарьян-Марского городского комитета КПСС, г. Нарьян-Мар Ненецкого национального округа Архангельской области | 14 | 1950–1958 |
| п- | 4332 | П/о КПСС зоотехнического ветеринарного техникума, г. Нарьян-Мар Ненецкого автономного округа Архангельской области | 34 | 1950–1983 |
| п- | 4333 | П/о КПСС оленеводческого совхоза № 7, г. Нарьян-Мар Ненецкого национального округа Архангельской области | 23 | 1932–1959 |
| п- | 4334 | П/о КПСС районного отдела милиции, Нижне-Печорский район Ненецкого национального округа Архангельской области | 16 | 1936–1954 |
| п- | 4340 | П/о КПСС Черевковской средней школы, с. Черевково Красноборского района Архангельской области | 30 | 1935–1960 |
| п- | 4341 | П/о КПСС колхоза им. С.М. Кирова Березницкого сельского совета, Устьянский район Архангельской области | 12 | 1950–1960 |

| | | | | |
|----|------|----------------------------------------------------------------------------------------------------------------------------------------------------------------------|------|-----------|
| п- | 4342 | П/о КПСС колхоза «Рассвет» Ляховского сельского совета, Черевковский район Архангельской области | 11 | 1947–1959 |
| п- | 4343 | П/о КПСС 3-й дистанции пути станции Кизема Печорской железной дороги, Черевковский район Архангельской области | 11 | 1949–1956 |
| п- | 4353 | П/о КПСС Дмитриевской машинно-тракторной станции, Черевковский район Архангельской области | 19 | 1947–1958 |
| п- | 4355 | П/о КПСС станции Кизема Печорской железной дороги, Черевковский район Архангельской области | 25 | 1943–1958 |
| п- | 4356 | П/о КПСС Черевковского лесхоза, Черевковский район Архангельской области | 10 | 1948–1957 |
| п- | 4357 | П/о КПСС Киземского завода домостроения № 6 треста «Транстройпромконструкция» Министерства транспортного строительства, Устьянский район Архангельской области | 12 | 1948–1959 |
| п- | 4358 | Первомайская районная контрольная комиссия ВКП(б) и коллегия рабоче- крестьянской инспекции, Первомайский район г. Архангельска | 4 | 1932 |
| п- | 4359 | Первичная территориальная организация КПСС поселка Хорей-Вер, Большеземельский район Ненецкого национального округа Архангельской области | 17 | 1943–1957 |
| п- | 4361 | П/о КПСС колхоза «Дружба», Большеземельский район Ненецкого национального округа Архангельской области | 20 | 1945–1958 |
| п- | 4368 | П/о КПСС Амдерминского морского порта, пос. Амдерма Ненецкого автономного округа Архангельской области | 39 | 1953–1983 |
| п- | 4370 | Каргопольский уездный комитет ВЛКСМ, г. Каргополь Каргопольского уезда Вологодской губернии, с 1929 - Северного края | 458 | 1919–1929 |
| п- | 4376 | П/о КПСС Котласского механизированного лесхоза, Котласский район Архангельской области | 20 | 1948–1981 |
| п- | 4377 | П/о КПСС колхоза им. Карла Маркса, пос. Приводино Котласского района Архангельской области | 87 | 1945–1990 |
| п- | 4378 | П/о КПСС колхоза «Новая жизнь» Удимского сельского совета, Котласский район Архангельской области | 10 | 1946–1958 |
| п- | 4379 | П/о КПСС колхоза им. М.И. Калинина, Котласский район Архангельской области | 51 | 1950–1981 |
| п- | 4380 | Политическая часть областного управления милиции, г. Архангельск | 79 | 1949–1956 |
| п- | 4393 | П/о КПСС Маймаксанского лесного порта, Соломбальский район г. Архангельска | 128 | 1932–1991 |
| п- | 4394 | П/о КПСС Маймаксанского медицинского училища, Соломбальский район г. Архангельска | 18 | 1931–1961 |
| п- | 4411 | П/о ВКП(б) колхоза «1 Мая» Уемского сельского совета, Первомайский район г. Архангельска | 10 | 1933–1950 |
| п- | 4412 | П/о ВКП(б) колхоза «8 Марта», Первомайский район г. Архангельска | 7 | 1942–1950 |
| п- | 4413 | П/о ВКП(б) колхоза «Труд», Первомайский район г. Архангельска | 11 | 1931–1949 |
| п- | 4414 | П/о ВКП(б) колхоза «Животновод», Первомайский район г. Архангельска | 17 | 1931–1950 |
| п- | 4415 | П/о КПСС колхоза «Путь к коммунизму» Уемского сельского совета, Первомайский район г. Архангельска | 16 | 1950–1957 |
| п- | 4416 | П/о КПСС колхоза «Красная заря», Первомайский район г. Архангельска | 9 | 1942–1950 |
| п- | 4423 | П/о КПСС артели «Авангард», Первомайский район г. Архангельска | 14 | 1941–1956 |
| п- | 4424 | Партийный комитет производственного объединения рыбной промышленности (ПО «Архангельскрыбпром»), Ломоносовский район г. Архангельска | 1916 | 1939–1991 |

| | | | | |
|----|------|----------------------------------------------------------------------------------------------------------------------------|------|-----------|
| п- | 4425 | П/о КПСС рыболовного траулера № 20 «Архангельск» тралового флота треста «Севрыба», Первомайский район г. Архангельска | 7 | 1948–1955 |
| п- | 4426 | П/о КПСС рыболовного траулера № 24 «Печора» тралового флота треста «Севрыба», Первомайский район г. Архангельска | 6 | 1949–1954 |
| п- | 4428 | П/о КПСС рыболовного траулера № 84 «Гольфстрим» тралового флота треста «Севрыба», Первомайский район г. Архангельска | 8 | 1948–1954 |
| п- | 4429 | П/о КПСС рыболовного траулера № 89 «Беломорец» тралового флота треста «Севрыба», Первомайский район г. Архангельска | 8 | 1948–1954 |
| п- | 4431 | П/о КПСС рыболовного траулера № 309 «Мудьюжанин» тралового флота треста «Севрыба», Первомайский район г. Архангельска | 7 | 1950–1954 |
| п- | 4440 | П/о КПСС управления водного транспорта «Североэкспорт», Ломоносовский район г. Архангельска | 71 | 1931–1975 |
| п- | 4443 | П/о КПСС Краснофлотского сплавного участка Беломорской сплавной конторы, Ломоносовский район г. Архангельска | 31 | 1939–1962 |
| п- | 4444 | П/о КПСС Архангельской распределительной нефтебазы, Ломоносовский район г. Архангельска | 26 | 1944–1973 |
| п- | 4445 | П/о КПСС Архангельского винодельческого завода, Ломоносовский район г. Архангельска | 37 | 1934–1973 |
| п- | 4448 | П/о КПСС завода строительных материалов, Ломоносовский район г. Архангельска | 35 | 1932–1961 |
| п- | 4449 | П/о КПСС лесопильного завода № 2 «Архангельскстрой», Первомайский район г. Архангельска | 32 | 1930–1956 |
| п- | 4450 | П/о КПСС острова «Новая Земля», Первомайский район г. Архангельска | 12 | 1921–1954 |
| п- | 4451 | П/о КПСС артели инвалидов, Первомайский район г. Архангельска | 14 | 1941–1955 |
| п- | 4452 | П/о КПСС Уемского керамического комбината, Приморский район Архангельской области | 82 | 1930–1981 |
| п- | 4453 | П/о КПСС базы № 1 хлебопродуктов, Ломоносовский район г. Архангельска | 40 | 1942–1966 |
| п- | 4476 | Партийный комитет Управления Комитета государственной безопасности СССР по Архангельской области, г. Архангельск | 381 | 1937–1987 |
| п- | 4479 | П/о КПСС лесного пункта Палово Орлецкого леспромхоза, Холмогорский район Архангельской области | 9 | 1951–1957 |
| п- | 4480 | П/о КПСС колхоза «Путь к коммунизму», дер. Копачёво Холмогорского района Архангельской области | 40 | 1950–1989 |
| п- | 4483 | П/о КПСС Двинских центральных ремонтно-механических мастерских, Холмогорский район Архангельской области | 27 | 1954–1981 |
| п- | 4485 | Пролетарская районная контрольная комиссия ВКП(б) г. Архангельска, Пролетарский район г. Архангельска | 18 | 1932–1934 |
| п- | 4486 | Партийная группа Лешуконского районного исполнительного комитета, с. Лешуконское Лешуконского района Архангельской области | 12 | 1929–1940 |
| п- | 4488 | П/о КПСС городской больницы № 1, г. Северодвинск Архангельской области | 56 | 1948–1983 |
| п- | 4490 | Комитет ВЛКСМ Северного машиностроительного предприятия (Севмашпредприятие), г. Северодвинск Архангельской области | 1328 | 1938–1991 |
| п- | 4492 | П/о КПСС исполнительного комитета городского совета народных депутатов, г. Северодвинск Архангельской области | 84 | 1938–1989 |
| п- | 4498 | Партийный комитет Северодвинского розничного торгового объединения «Промтовары», г. Северодвинск Архангельской области | 60 | 1950–1989 |

| | | | | |
|----|------|-------------------------------------------------------------------------------------------------------------------------------------------|------|-----------|
| п- | 4499 | П/о КПСС штаба гражданской обороны, г. Северодвинск Архангельской области | 9 | 1948–1964 |
| п- | 4500 | Архангельский районный комитет ВЛКСМ, г. Архангельск | 97 | 1953–1955 |
| п- | 4510 | Архангельская окружная контрольная комиссия ВКП(б), г. Архангельск | 87 | 1929–1930 |
| п- | 4511 | П/о КПСС станции Фоминская, Коношский район Архангельской области | 22 | 1951–1972 |
| п- | 4516 | П/о КПСС колхоза «Путь Ильича» Боровского сельского совета, Коношский район Архангельской области | 17 | 1942–1961 |
| п- | 4518 | П/о КПСС колхоза «20-я годовщина Октября» Вадынского сельского совета, Коношский район Архангельской области | 13 | 1947–1959 |
| п- | 4519 | П/о КПСС колхоза им. С.М. Кирова Ерцевского поссовета, Коношский район Архангельской области | 20 | 1947–1967 |
| п- | 4522 | П/о КПСС колхоза им. К.Е. Ворошилова Рыжковского сельского совета, Устьянский район Архангельской области | 12 | 1943–1954 |
| п- | 4523 | П/о КПСС колхоза им. С.М. Будённого Первомайского сельского совета, Устьянский район Архангельской области | 19 | 1940–1957 |
| п- | 4524 | П/о ВКП(б) Рыжковского сельского совета, Устьянский район Архангельской области | 10 | 1938–1949 |
| п- | 4525 | П/о КПСС колхоза «Правда Севера», Чадромского сельского совета, Устьянский район Архангельской области | 12 | 1949–1965 |
| п- | 4526 | П/о КПСС Чесноковской лесохимической артели Рыжковского сельского совета, Устьянский район Архангельской области | 7 | 1947–1954 |
| п- | 4528 | П/о КПСС Вологского лесного пункта, Устьянский район Архангельской области | 17 | 1945–1959 |
| п- | 4529 | П/о КПСС школы-интерната, г. Нарьян-Мар Ненецкого автономного округа Архангельской области | 28 | 1963–1989 |
| п- | 4536 | Политический отдел Архангельского областного военного комиссариата, г. Архангельск | 1213 | 1938–1991 |
| п- | 4540 | Государственное учреждение «Редакция газеты «Архангельск», г. Архангельск | 141 | 1990–2009 |
| п- | 4541 | П/о КПСС Ваймушского леспромхоза, Пинежский район Архангельской области | 31 | 1933–1981 |
| п- | 4567 | П/о КПСС колхоза им. К.Е. Ворошилова Тихмангского сельского совета, Каргопольский район Архангельской области | 20 | 1937–1957 |
| п- | 4568 | П/о КПСС колхоза «Новая жизнь» Лекшмозерского сельского совета, Каргопольский район Архангельской области | 16 | 1940–1956 |
| п- | 4572 | П/о КПСС Ковжинского лесного пункта, Каргопольский район Архангельской области | 5 | 1952–1956 |
| п- | 4573 | П/о КПСС Печниковской машинно-тракторной станции, Каргопольский район Архангельской области | 18 | 1944–1958 |
| п- | 4574 | Территориальная П/о КПСС Ухотского сельского совета, дер. Ухта Каргопольского района Архангельской области | 48 | 1919–1957 |
| п- | 4575 | Нокольская территориальная организация КПСС, Каргопольский район Архангельской области | 18 | 1932–1956 |
| п- | 4576 | П/о КПСС предприятия «Агросервис» (бывш. районное объединение «Сельхозтехника»), г. Каргополь Каргопольского района Архангельской области | 53 | 1936–1991 |
| п- | 4582 | П/о КПСС Котласской нефтебазы, г. Котлас Архангельской области | 35 | 1942–1978 |
| п- | 4585 | П/о КПСС лесного хозяйства Няндомского района, Няндомский район Архангельской области | 9 | 1951–1960 |

| | | | | |
|----|------|--------------------------------------------------------------------------------------------------------------|-----|-----------|
| п- | 4587 | П/о КПСС Лейбушского лесного пункта, Каргопольский район Архангельской области | 17 | 1948–1954 |
| п- | 4635 | П/о ВКП(б) лесной биржи № 1 треста «Двинолес», Первомайский район г. Архангельска | 30 | 1931–1944 |
| п- | 4641 | П/о ВКП(б) Иртовского сельского совета, Ленский район Архангельской области | 23 | 1925–1950 |
| п- | 4642 | П/о КПСС колхоза «Красное знамя» Урдомского сельского совета, Ленский район Архангельской области | 18 | 1931–1956 |
| п- | 4644 | П/о КПСС колхоза «Иртовский», Ленский район Архангельской области | 36 | 1950–1981 |
| п- | 4645 | П/о КПСС колхоза «Знамя» Ленского сельского совета, Ленский район Архангельской области | 13 | 1950–1959 |
| п- | 4647 | П/о КПСС колхоза им. С.М. Кирова, с. Лена Ленского района Архангельской области | 126 | 1950–1990 |
| п- | 4649 | П/о КПСС районного объединения «Сельхозтехника», Ленский район Архангельской области | 53 | 1936–1981 |
| п- | 4650 | П/о КПСС Ленского леспромхоза, с. Яренск Ленского района Архангельской области | 238 | 1930–1990 |
| п- | 4651 | П/о КПСС Яренской сплавной конторы, Ленский район Архангельской области | 28 | 1941–1971 |
| п- | 4652 | П/о КПСС Яренского сплавно участка, Ленский район Архангельской области | 26 | 1939–1967 |
| п- | 4653 | П/о КПСС Вандышского лесного пункта Верхне-Лупьинского леспромхоза, Ленский район Архангельской области | 33 | 1931–1956 |
| п- | 4654 | П/о КПСС Слободчиковского лесного пункта Верхне-Лупьинского леспромхоза, Ленский район Архангельской области | 11 | 1933–1957 |
| п- | 4655 | П/о КПСС Нянданского лесного пункта Верхне-Лупьинского леспромхоза, Ленский район Архангельской области | 16 | 1945–1957 |
| п- | 4656 | П/о КПСС Лупьинского лесного пункта Верхне-Лупьинского леспромхоза, Ленский район Архангельской области | 23 | 1932–1956 |
| п- | 4662 | П/о КПСС Софроновского сельского совета, Ленский район Архангельской области | 30 | 1929–1960 |
| п- | 4663 | П/о КПСС хлебной базы № 2, г. Котлас Архангельской области | 30 | 1943–1972 |
| п- | 4664 | П/о КПСС колхоза им. В.В. Куйбышева Вотлажемского сельского совета, Котласский район Архангельской области | 9 | 1950–1958 |
| п- | 4665 | П/о КПСС колхоза «Красное знамя» Реважского сельского совета, Котласский район Архангельской области | 7 | 1950–1957 |
| п- | 4671 | П/о КПСС Березниковской средней школы, пос. Березник Виноградовского района Архангельской области | 29 | 1953–1981 |
| п- | 4673 | П/о КПСС Рочегодской средней школы, с. Рочегда Виноградовского района Архангельской области | 9 | 1952–1960 |
| п- | 4676 | П/о КПСС колхоза «Рамень» Усть-Вельского сельского совета, Вельский район Архангельской области | 12 | 1945–1957 |
| п- | 4680 | П/о КПСС средней школы № 12, г. Мирный Архангельской области | 18 | 1967–1981 |
| п- | 4681 | П/о КПСС станции Пукса, Плесецкий район Архангельской области | 22 | 1941–1972 |
| п- | 4695 | П/о КПСС Беломорского районного комитета КПСС, пос. Пертоминск Беломорского района Архангельской области | 17 | 1941–1957 |
| п- | 4700 | Политический отдел управления тралового флота треста «Севрыба», г. Архангельск | 206 | 1952–1956 |
| п- | 4767 | П/о КПСС колхоза им. В.И. Ленина, пос. Шалакуша Няндомского района Архангельской области | 52 | 1943–1988 |
| п- | 4768 | П/о КПСС колхоза «2-я пятилетка» Мошинского сельского совета, Няндомский район | 3 | 1954–1957 |

Архангельской области

| | | | | |
|----|------|-------------------------------------------------------------------------------------------------------------------------------|-----|-----------|
| п- | 4769 | П/о КПСС колхоза «Красное знамя» Лепшинского сельского совета, Няндомский район Архангельской области | 33 | 1950–1981 |
| п- | 4770 | П/о КПСС колхоза им. 1-го Мая Лелемского сельского совета, Няндомский район Архангельской области | 4 | 1951–1954 |
| п- | 4771 | П/о КПСС колхоза им. И.В. Сталина Шожемского сельского совета, Няндомский район Архангельской области | 10 | 1951–1960 |
| п- | 4776 | П/о КПСС колхоза «Дружба» Мошинского сельского совета, Няндомский район Архангельской области | 14 | 1950–1961 |
| п- | 4777 | П/о КПСС Беломорского районного исполнительного комитета, пос. Пертоминск Беломорского района Архангельской области | 20 | 1941–1957 |
| п- | 4778 | П/о КПСС колхоза «Красная деревня» Холмовского сельского совета, Черевковский район Архангельской области | 6 | 1954–1958 |
| п- | 4819 | П/о КПСС Саминского сельского совета, Вилегодский район Архангельской области | 15 | 1944–1958 |
| п- | 4820 | П/о КПСС колхоза «Ленинский путь» Беляевского сельского совета, Вилегодский район Архангельской области | 18 | 1940–1959 |
| п- | 4821 | П/о КПСС Горской машинно-тракторной станции, Вилегодский район Архангельской области | 23 | 1939–1958 |
| п- | 4822 | П/о КПСС колхоза им. А.А. Андреева Вилегодского сельского совета, Вилегодский район Архангельской области | 8 | 1950–1957 |
| п- | 4823 | П/о КПСС колхоза им. С.М. Будённого Павловского сельского совета, Вилегодский район Архангельской области | 6 | 1950–1957 |
| п- | 4825 | П/о КПСС колхоза «Борьба» Ильинского сельского совета, Вилегодский район Архангельской области | 15 | 1944–1958 |
| п- | 4826 | П/о КПСС колхоза «Верный путь» Саминского сельского совета, Вилегодский район Архангельской области | 10 | 1941–1958 |
| п- | 4830 | П/о КПСС колхоза «Родина» Вилегодского сельского совета, Вилегодский район Архангельской области | 22 | 1947–1968 |
| п- | 4832 | П/о КПСС колхоза «Завет Ленина», с. Слобода Вилегодского района Архангельской области | 41 | 1950–1988 |
| п- | 4834 | П/о КПСС колхоза «Красное знамя» Селянского сельского совета, Вилегодский район Архангельской области | 17 | 1944–1959 |
| п- | 4838 | П/о КПСС колхоза «Дружба» Павловского сельского совета, дер. Быково Вилегодского района Архангельской области | 90 | 1947–1988 |
| п- | 4839 | П/о КПСС колхоза им. М.И. Калинина Ильинского сельского совета, Вилегодский район Архангельской области | 14 | 1946–1961 |
| п- | 4841 | П/о КПСС колхоза «Красное знамя» Прилуцкого сельского совета, Вилегодский район Архангельской области | 8 | 1946–1954 |
| п- | 4843 | П/о КПСС колхоза им. В.И. Ленина Ильинского сельского совета, с. Ильинско-Подомское Вилегодского района Архангельской области | 176 | 1946–1988 |
| п- | 4845 | П/о КПСС совхоза «Шипуновский», дер. Шипуновская Шенкурского района Архангельской области | 106 | 1965–1990 |
| п- | 4849 | П/о КПСС колхоза «Пятилетка» Быковского сельского совета, Вилегодский район Архангельской области | 14 | 1944–1958 |
| п- | 4850 | П/о КПСС колхоза «Путь к коммунизму» Вилегодского сельского совета, Вилегодский район Архангельской области | 19 | 1950–1968 |

| | | | | |
|----|------|--------------------------------------------------------------------------------------------------------------------------------------|-----------|-----------|
| п- | 4853 | П/о КПСС колхоза «Путь Октября» Ильинского сельского совета, Вилегодский район Архангельской области | 22 | 1935–1960 |
| п- | 4871 | П/о КПСС Киверского лесного пункта, Вилегодский район Архангельской области | 14 | 1944–1954 |
| п- | 4872 | П/о КПСС Паломышевского лесного пункта, Вилегодский район Архангельской области | 31 | 1935–1961 |
| п- | 4873 | П/о КПСС Соровского лесного пункта, Вилегодский район Архангельской области | 13 | 1923–1958 |
| п- | 4874 | П/о КПСС Топоровского лесного пункта, Вилегодский район Архангельской области | 15 | 1933–1956 |
| п- | 4877 | П/о КПСС запани Усть-Виледь, Вилегодский район Архангельской области | 31 | 1931–1968 |
| п- | 4879 | П/о КПСС Вилегодского лесного пункта Шипицынского леспромхоза, Вилегодский район Архангельской области | 33 | 1945–1978 |
| п- | 4880 | П/о КПСС Вилегодской лесохимической артели, Вилегодский район Архангельской области | 10 | 1946–1953 |
| п- | 4882 | П/о КП РСФСР Ильинской средней школы, с. Ильинско-Подомское Вилегодского района Архангельской области | 52 | 1940–1991 |
| п- | 4886 | П/о КПСС управления сельского хозяйства, Вилегодский район Архангельской области | 28 | 1943–1981 |
| п- | 4891 | П/о КПСС колхоза им. В.И. Ленина Целегорского сельского совета, Мезенский район Архангельской области | 30 | 1950–1968 |
| п- | 4892 | П/о КПСС Мезенской машинно-мелиоративной станции, Мезенский район Архангельской области | 19 | 1952–1969 |
| п- | 4893 | П/о КПСС Каменской средней школы, пос. Каменка Мезенского района Архангельской области | 39 | 1945–1983 |
| п- | 4898 | П/о КПСС колхоза «40 лет Октября» Ледско-Немировского сельского совета, Шенкурский район Архангельской области | 10 | 1950–1959 |
| п- | 4899 | Редакция газеты «Северный комсомолец», г. Архангельск | 323 | 1931–1996 |
| п- | 4904 | П/о КПСС колхоза им. Н.К. Крупской Сояльского сельского совета, Холмогорский район Архангельской области | 17 | 1937–1965 |
| п- | 4905 | Исакогорский волостной комитет ВЛКСМ, Архангельский уезд Архангельской губернии | 18 | 1925–1926 |
| п- | 4908 | П/о КПСС Шильдского сельского совета, Каргопольский район Архангельской области | 27 | 1925–1956 |
| п- | 4912 | П/о КПСС колхоза им. В.И. Ленина Лекшмо-Боровского сельского совета, Каргопольский район Архангельской области | 31 | 1935–1968 |
| п- | 4921 | П/о КПСС Каргопольского сплавного участка, Каргопольский район Архангельской области | 26 | 1949–1977 |
| п- | 4923 | П/о КПСС средней школы № 2, г. Каргополь Каргопольского района Архангельской области | 38 | 1942–1981 |
| п- | 4927 | П/о КП РСФСР Каргопольского педагогического училища, г. Каргополь Каргопольского района Архангельской области | 50 | 1940–1991 |
| п- | 4943 | Контрольная комиссия Верхнетоемской районной партийной организации, с. Верхняя Тойма Верхнетоемского района Архангельской области | 34 | 1929–1991 |
| п- | 4945 | П/о КПСС вагонного депо станции Коноша, Коношский район Архангельской области | 48 | 1937–1987 |
| п- | 4949 | П/о КПСС областного суда, Октябрьский район г. Архангельска | 91 | 1936–1987 |
| п- | 4950 | Областные курсы по подготовке пропагандистов, Маймаксанский район г. 30 | 1931–1939 | |

Архангельска

| | | | | |
|----|------|-----------------------------------------------------------------------------------------------------------------------------------------|-----|-----------|
| п- | 4952 | П/о КПСС совхоза «Колгуевский», пос. Бугрино Ненецкого автономного округа Архангельской области | 32 | 1951–1983 |
| п- | 4954 | П/о КПСС Архангельской мореходной школы Министерства морского флота СССР, Ломоносовский район г. Архангельска | 20 | 1945–1960 |
| п- | 4955 | П/о КПСС средней школы № 22, Октябрьский район г. Архангельска | 34 | 1937–1978 |
| п- | 4958 | П/о КПСС Архангельского научно-исследовательского института эпидемиологии, гигиены и микробиологии, Ломоносовский район г. Архангельска | 24 | 1942–1965 |
| п- | 4960 | П/о КПСС средней школы № 21, Ломоносовский район г. Архангельска | 48 | 1941–1981 |
| п- | 4961 | П/о КПСС мореходного училища Министерства рыбного хозяйства СССР, Ломоносовский район г. Архангельска | 55 | 1941–1987 |
| п- | 4963 | П/о КПСС техникума советской торговли, Ломоносовский район г. Архангельска | 40 | 1946–1981 |
| п- | 4964 | П/о КПСС объединения «Архоблшвейбыт», Октябрьский район г. Архангельска | 65 | 1941–1987 |
| п- | 4965 | П/о КПСС института повышения квалификации, Ломоносовский район г. Архангельска | 32 | 1936–1959 |
| п- | 4966 | П/о КПСС Архангельского молочного комбината, Ломоносовский район г. Архангельска | 43 | 1937–1981 |
| п- | 4968 | П/о КПСС артели «Пищевик», Ломоносовский район г. Архангельска | 18 | 1943–1955 |
| п- | 4973 | П/о КПСС артели «Октябрь», Октябрьский район г. Архангельска | 10 | 1948–1957 |
| п- | 4974 | П/о КПСС ледокола «Ленин», Ломоносовский район г. Архангельска | 26 | 1934–1953 |
| п- | 4975 | П/о КПСС обувной фабрики «Северянка», Октябрьский район г. Архангельска | 71 | 1942–1988 |
| п- | 4984 | П/о КПСС центральной сберегательной кассы № 6703, Октябрьский район г. Архангельска | 69 | 1931–1981 |
| п- | 4989 | Партийный комитет Беломорской сплавной конторы, Ломоносовский район г. Архангельска | 142 | 1941–1974 |
| п- | 4990 | П/о КПСС Архангельского областного торгова, Ломоносовский район г. Архангельска | 13 | 1941–1954 |
| п- | 4991 | П/о КПСС района «Правый берег» Архангельского морского торгового порта, Октябрьский район г. Архангельска | 20 | 1942–1957 |
| п- | 4993 | П/о КПСС Архангельского пассажирского автотранспортного предприятия № 1, Ломоносовский район г. Архангельска | 61 | 1934–1987 |
| п- | 4994 | П/о КПСС артели «Деревообделочник», Ломоносовский район г. Архангельска | 15 | 1941–1955 |
| п- | 4999 | П/о КПСС производственного управления водопроводно-канализационного хозяйства, Октябрьский район г. Архангельска | 58 | 1936–1981 |
| п- | 5000 | П/о КПСС областного промышленного совета, Ломоносовский район г. Архангельска | 22 | 1940–1956 |
| п- | 5005 | П/о КПСС облрыболовпотребсоюза, Ломоносовский район г. Архангельска | 70 | 1940–1987 |
| п- | 5006 | П/о КПСС такелажного сплавного участка, Ломоносовский район г. Архангельска | 16 | 1949–1961 |
| п- | 5007 | П/о КПСС Ломоносовского районного промышленного комбината, Ломоносовский район г. Архангельска | 57 | 1948–1981 |
| п- | 5009 | П/о КПСС портофлота Архангельского морского торгового порта, Октябрьский район г. Архангельска | 25 | 1942–1958 |
| п- | 5010 | П/о КПСС конторы «Гастроном», Октябрьский район г. Архангельска | 21 | 1945–1957 |
| п- | 5012 | П/о КПСС управления бытового обслуживания населения Архангельского облисполкома, Октябрьский район г. Архангельска | 38 | 1942–1984 |

| | | | | |
|----|------|-----------------------------------------------------------------------------------------------------------------------------------------------|-----|-----------|
| п- | 5013 | П/о КПСС Ломоносовского районного потребительского общества, Ломоносовский район г. Архангельска | 41 | 1945–1990 |
| п- | 5014 | П/о КПСС строительного-монтажного треста № 1 ГлавАрхангельскстроя, Октябрьский район г. Архангельска | 261 | 1936–1989 |
| п- | 5015 | П/о КПСС обкома союза рабочих лесной и бумажной промышленности, Октябрьский район г. Архангельска | 26 | 1937–1953 |
| п- | 5020 | П/о КПСС артели «Промкожевник», Ломоносовский район г. Архангельска | 11 | 1945–1954 |
| п- | 5021 | П/о КПСС завода металлоизделий, Октябрьский район г. Архангельска | 55 | 1945–1981 |
| п- | 5022 | П/о КПСС поликлиники Ломоносовского района, Ломоносовский район г. Архангельска | 39 | 1948–1981 |
| п- | 5027 | П/о КПСС треста «Онеголес», Ломоносовский район г. Архангельска | 40 | 1936–1953 |
| п- | 5029 | П/о КПСС строительной конторы Северного морского пути, Исакогорский район г. Архангельска | 13 | 1940–1955 |
| п- | 5032 | П/о КПСС совхоза «Родина», г. Котлас Архангельской области | 58 | 1961–1990 |
| п- | 5033 | П/о КПСС Холодильника Мясотреста, Ломоносовский район г. Архангельска | 18 | 1940–1962 |
| п- | 5036 | П/о КПСС артели «Объединение», Ломоносовский район г. Архангельска | 19 | 1935–1959 |
| п- | 5038 | П/о КПСС областного объединения «Архсельхозтехника», Октябрьский район г. Архангельска | 41 | 1949–1985 |
| п- | 5044 | П/о ВКП(б) аэроклуба, Ломоносовский район г. Архангельска | 6 | 1934–1940 |
| п- | 5046 | П/о КПСС автобазы Архангельского торгового порта, Ломоносовский район г. Архангельска | 18 | 1943–1960 |
| п- | 5048 | П/о КПСС гостиницы «Интурист», Октябрьский район г. Архангельска | 27 | 1943–1960 |
| п- | 5053 | П/о КПСС Главсеврыбснаба треста «Севрыба», Ломоносовский район г. Архангельска | 20 | 1944–1956 |
| п- | 5056 | П/о ВКП(б) сторожевого корабля № 18 Беломорской военной флотилии, Ломоносовский район г. Архангельска | 6 | 1941–1945 |
| п- | 5057 | Ячейка РКП(б) Устьвашского уездного военного комиссариата, г. Устьвашск Устьвашского уезда Архангельской губернии | 13 | 1920–1921 |
| п- | 5060 | П/о ВКП(б) Ненецкого окружного союза промысловой кооперации, Ненецкий национальный округ Архангельской области | 13 | 1939–1944 |
| п- | 5061 | Фракция ВКП(б) и партийная часть Северного управления речного пароходства (СУРПа), г. Архангельск | 10 | 1927–1931 |
| п- | 5066 | П/о КПСС лесного пункта «Фофановский» Хмельницкого леспромхоза, Коношский район Архангельской области | 8 | 1952–1959 |
| п- | 5068 | П/о ВКП(б) Труфановского сельского совета, Устьянский район Архангельской области | 10 | 1942–1951 |
| п- | 5075 | П/о КПСС суда и прокуратуры, пос. Коноша Коношского района Архангельской области | 29 | 1939–1981 |
| п- | 5076 | Мошинский волостной комитет ВЛКСМ, Мошинская волость Каргопольского уезда Вологодской губернии, с 1929 - Каргопольского района Северного края | 20 | 1925–1929 |
| п- | 5077 | Верховажский районный комитет ВЛКСМ, Верховажский район Нядомского округа Северного края | 8 | 1928–1931 |
| п- | 5080 | Морозовский волостной комитет ВЛКСМ, Морозовская волость Вельского уезда Вологодской губернии, с 1929 - Вельского района Северного края | 9 | 1927–1929 |
| п- | 5081 | П/о ВКП(б) Архангельского хлебокомбината, Октябрьский район г. Архангельска | 15 | 1940–1951 |

| | | | | |
|----|------|-----------------------------------------------------------------------------------------------------------------------------------------------------------|-----|-----------|
| п- | 5083 | П/о КПСС Архангельского городского комитета КПСС, Октябрьский район г. Архангельска | 61 | 1939–1981 |
| п- | 5084 | П/о КПСС государственного комбината «Архангельсклес» Архангельского производственного объединения «Архангельсклеспром», Октябрьский район г. Архангельска | 35 | 1952–1974 |
| п- | 5087 | Ячейка ВКП(б) Северного морского зверобойного промысла, Октябрьский район г. Архангельска | 5 | 1931–1934 |
| п- | 5088 | Ваймужская ячейка ВКП(б), Емецкий район Северного края | 8 | 1923–1936 |
| п- | 5092 | П/о КПСС Приморской районной поликлиники, Приморский район Архангельской области | 16 | 1967–1981 |
| п- | 5094 | Партийный коллектив Онежских городских ячеек ВКП(б), г. Онега Онежского района Северного края | 11 | 1922–1933 |
| п- | 5095 | П/о КПСС Калгачинского сельского совета, Онежский район Архангельской области | 26 | 1930–1957 |
| п- | 5096 | П/о КПСС колхоза «Новая жизнь» Кенорецкого сельского совета, Приозёрный район Архангельской области | 9 | 1950–1958 |
| п- | 5097 | П/о КПСС Коношской средней школы, пос. Коноша Коношского района Архангельской области | 44 | 1938–1981 |
| п- | 5105 | П/о КПСС колхоза «Красная заря» Прилуцкого сельского совета, Онежский район Архангельской области | 29 | 1926–1959 |
| п- | 5106 | П/о КПСС колхоза «Путь Ильича» Хачельского сельского совета, Онежский район Архангельской области | 50 | 1925–1961 |
| п- | 5107 | Партийный организатор Архангельского обкома ВКП(б) при Управлении Северного государственного морского пароходства, г. Архангельск | 18 | 1943–1946 |
| п- | 5108 | П/о ВКП(б) Вазенского сельского совета, Онежский район Архангельской области | 25 | 1925–1950 |
| п- | 5109 | П/о КПСС колхоза «12 лет Октября» Прилуцкого сельского совета, Онежский район Архангельской области | 34 | 1926–1959 |
| п- | 5110 | П/о КПСС колхоза «Красная звезда» Емецкого сельского совета, Емецкий район Архангельской области | 9 | 1950–1959 |
| п- | 5111 | П/о КПСС Устькожского сельского совета, Онежский район Архангельской области | 42 | 1921–1960 |
| п- | 5112 | П/о КПСС колхоза «1 Мая» Кокоринского сельского совета, Онежский район Архангельской области | 41 | 1920–1961 |
| п- | 5113 | П/о КПСС Носовского сельского совета, Онежский район Архангельской области | 37 | 1931–1953 |
| п- | 5114 | П/о КПСС колхоза «Мондинский», Онежский район Архангельской области | 32 | 1924–1959 |
| п- | 5115 | Контрольная комиссия Приморской районной партийной организации, Приморский район Архангельской области | 127 | 1930–1991 |
| п- | 5116 | Нижне-Рыболовская кандидатская группа ВКП(б), Приморский район Северного края | 6 | 1928–1932 |
| п- | 5117 | П/о ВКП(б) Ижемского сельского совета, Приморский район Архангельской области | 12 | 1928–1949 |
| п- | 5118 | П/о КПСС Беломорского сельского совета, Приморский район Архангельской области | 25 | 1931–1960 |
| п- | 5119 | П/о КПСС колхоза «Новый мир» Ширихинского сельского совета, Приморский район Архангельской области | 29 | 1930–1960 |
| п- | 5120 | Коллектив ВКП(б) лесопильного завода № 7 и «К», Пролетарский район г. Архангельска | 79 | 1920–1933 |
| п- | 5121 | П/о КПСС колхоза «2-я пятилетка» Концеворского сельского совета, Приморский район Архангельской области | 42 | 1920–1961 |
| п- | 5122 | П/о ВКП(б) Концеворского сельского совета, Приморский район Архангельской области | 24 | 1921–1951 |

области

| | | | | |
|----|------|-------------------------------------------------------------------------------------------------------------------------------|------|-----------|
| п- | 5123 | П/о КПСС пассажирского автотранспортного предприятия № 2, Ломоносовский район г. Архангельска | 33 | 1960–1988 |
| п- | 5124 | П/о КПСС колхоза «Путь к социализму» Кудьмозерского сельского совета, Приморский район Архангельской области | 22 | 1931–1956 |
| п- | 5126 | П/о КПСС Вознесенского сельского совета, Приморский район Архангельской области | 35 | 1920–1954 |
| п- | 5127 | П/о КПСС колхоза «Северный рыбак», дер. В. Золотица Приморского района Архангельской области | 69 | 1921–1988 |
| п- | 5129 | Дураковская ячейка ВКП(б), Приморский район Северного края | 11 | 1930–1936 |
| п- | 5130 | Жижгинская ячейка ВКП(б), Приморский район Северного края | 5 | 1930–1933 |
| п- | 5131 | П/о КПСС колхоза «Революция», Приморский район Архангельской области | 27 | 1920–1958 |
| п- | 5132 | Ячейка ВКП(б) коммуны им. И.В. Сталина, Приморский район Северного края | 8 | 1930–1934 |
| п- | 5133 | П/о КПСС Приморского леспромхоза, Приморский район Архангельской области | 17 | 1931–1955 |
| п- | 5134 | П/о КПСС Приморского районного отдела внутренних дел райисполкома, Приморский район Архангельской области | 69 | 1932–1981 |
| п- | 5135 | П/о КПСС Приморского районного объединения «Сельхозтехника», Приморский район Архангельской области | 40 | 1933–1981 |
| п- | 5136 | П/о КПСС Лайского лесного пункта, Приморский район Архангельской области | 14 | 1931–1955 |
| п- | 5137 | П/о КПСС колхоза «Красный партизан» Заостровского сельского совета, Виноградовский район Архангельской области | 7 | 1952–1958 |
| п- | 5138 | П/о КПСС колхоза «Призыв» Березниковского сельского совета, Виноградовский район Архангельской области | 8 | 1951–1958 |
| п- | 5140 | П/о КПСС Северодвинской теплоэлектростанции-1, г. Северодвинск Архангельской области | 52 | 1955–1989 |
| п- | 5142 | Партийный комитет производственного объединения «Север», г. Северодвинск Архангельской области | 3592 | 1953–1991 |
| п- | 5143 | Партийный комитет предприятия «Эра», г. Северодвинск Архангельской области | 913 | 1952–1991 |
| п- | 5147 | П/о КПСС машинно-дорожного отряда № 5 треста «Котласлесжелдорстрой», г. Котлас Архангельской области | 10 | 1954–1961 |
| п- | 5148 | П/о КПСС автогаража Сольвычегодского отделения Северной железной дороги, г. Котлас Архангельской области | 11 | 1952–1962 |
| п- | 5149 | Политический отдел Сольвычегодского отделения Печорской железной дороги, г. Котлас Архангельской области | 37 | 1949–1956 |
| п- | 5151 | П/о КПСС судоверфи Шипицыно, пос. Шипицыно Котласского района Архангельской области | 6 | 1952–1958 |
| п- | 5157 | П/о КПСС узлового партийного комитета станции Котлас-южный Печорской железной дороги, г. Котлас Архангельской области | 44 | 1941–1958 |
| п- | 5158 | П/о КПСС колхоза им. В.И. Ленина Пырского сельского совета, Котласский район Архангельской области | 4 | 1954–1958 |
| п- | 5170 | П/о КПСС Центрального научно-исследовательского института механической обработки древесины, Октябрьский район г. Архангельска | 40 | 1959–1987 |
| п- | 5175 | П/о КПСС Зеленниковского леспромхоза, пос. Зеленник Верхнетоемского района Архангельской области | 80 | 1955–1990 |

| | | | | |
|----|------|---------------------------------------------------------------------------------------------------------------------------------|-----|-----------|
| п- | 5179 | П/о КПСС Ломоносовского районного комитета КПСС, Ломоносовский район г. Архангельска | 53 | 1939–1981 |
| п- | 5180 | П/о КПСС запани Шипицыно, Котласский район Архангельской области | 33 | 1932–1968 |
| п- | 5181 | П/о КПСС колхоза «Рассвет Севера», пос. Харута Ненецкого автономного округа Архангельской области | 70 | 1954–1988 |
| п- | 5183 | П/о КПСС колхоза «Путь Ильича», пос. Хорей-Вер Ненецкого автономного округа Архангельской области | 54 | 1952–1989 |
| п- | 5184 | П/о КПСС станции Исакогорка, Исакогорский район г. Архангельска | 127 | 1919–1989 |
| п- | 5185 | П/о КПСС эксплуатационно-ремонтного цеха Беломорской сплавной конторы, Исакогорский район г. Архангельска | 17 | 1940–1955 |
| п- | 5186 | П/о КПСС Исакогорского городского торгового центра, Исакогорский район г. Архангельска | 50 | 1939–1981 |
| п- | 5189 | Партийный комитет Цигломенского лесопильно-деревообрабатывающего комбината, пос. Цигломень Исакогорского района г. Архангельска | 368 | 1920–1989 |
| п- | 5191 | Партийный комитет племзавода-колхоза «Организатор», дер. Часовенская Приморского района Архангельской области | 156 | 1933–1990 |
| п- | 5193 | П/о КПСС Мезенского технического участка, Лешуконский район Архангельской области | 25 | 1941–1981 |
| п- | 5194 | П/о КПСС Лешуконского объединенного авиаотряда, с. Лешуконское Лешуконского района Архангельской области | 58 | 1939–1990 |
| п- | 5195 | П/о КПСС Коношского районного комитета КПСС, пос. Коноша Коношского района Архангельской области | 28 | 1933–1981 |
| п- | 5200 | П/о ВКП(б) колхоза им. 2-го краевого съезда Советов, Исакогорский район г. Архангельска | 7 | 1945–1951 |
| п- | 5202 | П/о КПСС вагонного депо Исакогорка, Исакогорский район г. Архангельска | 91 | 1932–1989 |
| п- | 5203 | П/о КПСС станции Архангельск, Исакогорский район г. Архангельска | 49 | 1928–1972 |
| п- | 5205 | П/о КПСС племзавода-колхоза «Заостровский», дер. Б. Анисимово Приморского района Архангельской области | 101 | 1950–1991 |
| п- | 5206 | П/о ВКП(б) артели «Восход», Исакогорский район г. Архангельска | 7 | 1945–1951 |
| п- | 5209 | П/о КПСС дорожно-строительного управления № 2, Исакогорский район г. Архангельска | 16 | 1952–1972 |
| п- | 5210 | П/о ВКП(б) совхоза № 3 Заостровского сельского совета, Исакогорский район г. Архангельска | 8 | 1945–1952 |
| п- | 5212 | П/о КПСС Архангельской торговой конторы «Главторгмортранс», Исакогорский район г. Архангельска | 13 | 1951–1960 |
| п- | 5213 | П/о КПСС Лисестровского сельского совета, дер. Лисестрово Приморского района Архангельской области | 37 | 1921–1959 |
| п- | 5215 | П/о ВКП(б) колхоза «Вторая пятилетка», Исакогорский район г. Архангельска | 7 | 1944–1950 |
| п- | 5216 | П/о КПСС Цигломенского сплавногo участка, Приморский район, Архангельская область | 27 | 1934–1957 |
| п- | 5218 | П/о ВКП(б) колхоза «Исакогорка», Исакогорский район г. Архангельска | 9 | 1931–1942 |
| п- | 5222 | П/о КПСС лесной базы «Бакарица», Исакогорский район г. Архангельска | 64 | 1929–1962 |
| п- | 5225 | П/о ВКП(б) колхоза «Красный огородник» Заостровского сельского совета, Исакогорский район г. Архангельска | 12 | 1941–1950 |

| | | | | |
|----|------|---------------------------------------------------------------------------------------------------------------------------|-----|-----------|
| п- | 5226 | Комитет ВЛКСМ предприятия «Эра», г. Северодвинск Архангельской области | 200 | 1970–1991 |
| п- | 5229 | П/о ВКП(б) 6-го отделения службы движения станции Исакогорка, Исакогорский район г. Архангельска | 32 | 1920–1946 |
| п- | 5231 | П/о КПСС локомотивного депо Исакогорка, Исакогорский район г. Архангельска | 100 | 1931–1989 |
| п- | 5233 | П/о КПСС района Бакарица Архангельского морского торгового порта, Исакогорский район г. Архангельска | 46 | 1942–1961 |
| п- | 5235 | П/о КПСС Архангельской лесоперевалочной базы, Исакогорский район г. Архангельска | 79 | 1933–1988 |
| п- | 5239 | П/о КПСС артели инвалидов «Кооперативный труд», Исакогорский район г. Архангельска | 7 | 1947–1953 |
| п- | 5240 | П/о КПСС Дома отдыха «Моряк Севера», Приморский район Архангельской области | 15 | 1936–1962 |
| п- | 5242 | П/о ВКП(б) управления военно-строительных работ -240, Исакогорский район г. Архангельска | 4 | 1941–1944 |
| п- | 5244 | П/о ВКП(б) колхоза им. XVII партийного съезда, Исакогорский район г. Архангельска | 12 | 1940–1950 |
| п- | 5247 | П/о КПСС зверосовхоза «Ширшинский», Приморский район Архангельской области | 46 | 1941–1987 |
| п- | 5251 | П/о КПСС колхоза им. Н.С. Хрущёва Тиманского тундрового совета, Ненецкий национальный округ Архангельской области | 12 | 1935–1959 |
| п- | 5254 | П/о КПСС Пешского аэропорта, пос. Нижняя Пеша Ненецкого автономного округа Архангельской области | 32 | 1949–1983 |
| п- | 5278 | П/о КПСС Архангельского холодильника Росмясорыбторга, Ломоносовский район г. Архангельска | 11 | 1965–1973 |
| п- | 5281 | П/о КПСС деревообрабатывающего комбината № 1, Исакогорский район г. Архангельска | 55 | 1944–1981 |
| п- | 5283 | П/о КПСС участка Левый берег Архангельского морского торгового порта, Исакогорский район г. Архангельска | 33 | 1942–1960 |
| п- | 5284 | П/о КПСС Исакогорской дистанции пути, Исакогорский район г. Архангельска | 68 | 1936–1981 |
| п- | 5285 | П/о КПСС Исакогорского судоремонтного завода СУРПа, Исакогорский район г. Архангельска | 74 | 1920–1963 |
| п- | 5286 | П/о КПСС радицентра Северного государственного морского пароходства, Исакогорский район г. Архангельска | 17 | 1948–1957 |
| п- | 5287 | П/о КПСС хлебозавода № 4, Исакогорский район г. Архангельска | 44 | 1941–1981 |
| п- | 5290 | П/о КПСС колхоза «Стахановец» Леуновского сельского совета, Пинежский район Архангельской области | 6 | 1947–1957 |
| п- | 5293 | Верховажский волостной комитет ВКП(б), Верховажская волость Вельского уезда Вологодской губернии, с 1929 - Северного края | 17 | 1921–1929 |
| п- | 5295 | П/о ВКП(б) Шелотского сельского совета, Вельский район Северного края | 8 | 1918–1934 |
| п- | 5296 | Чушевицкая ячейка ВКП(б), Вельский район Северного края | 13 | 1919–1932 |
| п- | 5297 | Ячейка РКП(б) Вельской уездной советской партийной школы, г. Вельск Вельского уезда Вологодской губернии | 4 | 1922–1924 |
| п- | 5298 | Кулойско-Покровская ячейка ВКП(б), Вельский уезд Вологодской губернии | 6 | 1919–1929 |
| п- | 5333 | П/о КПСС колхоза «Знамя коммунизма» Судромского сельского совета, Вельский район Архангельской области | 17 | 1941–1958 |

| | | | | |
|----|------|--------------------------------------------------------------------------------------------------------------------------------------------------------------|----|-----------|
| п- | 5334 | П/о КПСС колхоза им. В.И. Ленина Хозьминского сельского совета, Вельский район Архангельской области | 18 | 1946–1961 |
| п- | 5336 | П/о КПСС колхоза «Память Ильича» Низовского сельского совета, дер. Теребино Вельского района Архангельской области | 33 | 1947–1988 |
| п- | 5339 | П/о КПСС Вельского лесхоза, г. Вельск Вельского района Архангельской области | 26 | 1953–1988 |
| п- | 5346 | Узловой партийный комитет станции Кулой Печорской железной дороги, Вельский район Архангельской области | 39 | 1943–1957 |
| п- | 5347 | П/о КПСС колхоза «Россия» Пакшеньгского сельского совета, дер. Ефремковская Вельского района Архангельской области | 51 | 1938–1989 |
| п- | 5356 | П/о КПСС отдела внутренних дел Мезенского райисполкома, г. Мезень Мезенского района Архангельской области | 42 | 1934–1983 |
| п- | 5398 | П/о КПСС Северного научно-исследовательского института промышленности, Ломоносовский район г. Архангельска | 51 | 1958–1988 |
| п- | 5476 | П/о КПСС исполкома районного Совета депутатов трудящихся, Канино-Тиманский район Ненецкого национального округа Архангельской области | 18 | 1935–1955 |
| п- | 5477 | П/о ВКП(б) Вонгудского сельского совета, Онежский район Архангельской области | 12 | 1920–1946 |
| п- | 5481 | П/о КПСС Северного отделения Полярного научно-исследовательского института морского рыбного хозяйства и океанографии, Ломоносовский район г. Архангельска | 24 | 1941–1981 |
| п- | 5484 | П/о ВКП(б) Хоседа-Хардской культбазы, Большеземельский район Ненецкого национального округа Архангельской области | 9 | 1929–1939 |
| п- | 5491 | П/о КПСС 20-й дистанции пути, Плесецкий район Архангельской области | 40 | 1941–1979 |
| п- | 5492 | П/о КПСС Плесецкого районного объединения «Сельхозтехника», пос. Плесецк Плесецкого района Архангельской области | 24 | 1953–1981 |
| п- | 5494 | П/о КПСС Архангельского института леса и лесохимии, Ломоносовский район г. Архангельска | 56 | 1946–1987 |
| п- | 5496 | П/о КПСС Архангельского областного управления статистики, Октябрьский район г. Архангельска | 90 | 1921–1988 |
| п- | 5497 | П/о КПСС промышленного комбината № 1 горпромторга, Октябрьский район г. Архангельска | 21 | 1944–1959 |
| п- | 5498 | П/о КПСС Архангельской телеграфно-телефонной станции, Октябрьский район г. Архангельска | 43 | 1937–1987 |
| п- | 5499 | П/о КПСС Архангельского производственного объединения энергетики и электрификации «Архэнерго», Октябрьский район г. Архангельска | 64 | 1944–1989 |
| п- | 5501 | П/о КПСС Маймаксанского районного комитета КПСС, Маймаксанский район г. Архангельск | 16 | 1939–1955 |
| п- | 5502 | П/о КПСС областного управления профессионально-технического образования, Октябрьский район г. Архангельска | 53 | 1941–1989 |
| п- | 5505 | П/о КПСС Няндомского районного исполнительного комитета, г. Няндомы Няндомского района Архангельской области | 74 | 1929–1988 |
| п- | 5509 | П/о КПСС областного управления государственного страхования, Октябрьский район г. Архангельска | 19 | 1930–1959 |
| п- | 5511 | П/о КПСС механизированной колонны № 20, Ломоносовский район г. Архангельска | 17 | 1946–1973 |
| п- | 5513 | П/о КПСС профессионально-технической школы, Октябрьский район г. Архангельска | 18 | 1947–1961 |
| п- | 5514 | П/о КПСС областного управления рабочего снабжения, Октябрьский район г. Архангельска | 16 | 1946–1958 |

Архангельска

| | | | | |
|----|------|----------------------------------------------------------------------------------------------------------------------------------------------------------------------|-----|-----------|
| п- | 5516 | П/о КПСС областной больницы, Октябрьский район г. Архангельска | 65 | 1940–1987 |
| п- | 5555 | П/о КПСС Архангельского областного комитета ВЛКСМ, Октябрьский район г. Архангельска | 62 | 1939–1989 |
| п- | 5556 | П/о КПСС треста «Архлесстрой», Октябрьский район г. Архангельска | 36 | 1946–1981 |
| п- | 5642 | П/о КПСС Октябрьского райпищекомбината, Октябрьский район г. Архангельска | 19 | 1933–1957 |
| п- | 5643 | П/о КПСС Центральной бассейновой клинической больницы им. Н.А. Семашко, Октябрьский район г. Архангельска | 79 | 1939–1987 |
| п- | 5647 | П/о КПСС средней школы № 6, Октябрьский район г. Архангельска | 54 | 1931–1988 |
| п- | 5652 | П/о КПСС управления лесного хозяйства, Октябрьский район г. Архангельска | 28 | 1947–1981 |
| п- | 5655 | П/о КПСС Добровольного общества содействия армии, авиации и флоту, Ломоносовский район г. Архангельска | 36 | 1949–1981 |
| п- | 5657 | П/о КПСС областного аптечного управления, Октябрьский район г. Архангельска | 64 | 1940–1984 |
| п- | 5659 | П/о ВКП(б) Управления лесозаводами треста «Северолес», Октябрьский район г. Архангельска | 19 | 1940–1947 |
| п- | 5661 | П/о КПСС треста «Севтранлес», Октябрьский район г. Архангельска | 25 | 1938–1955 |
| п- | 5662 | П/о КПСС аэропорта «Архангельск» полярной авиации, Октябрьский район г. Архангельска | 17 | 1947–1960 |
| п- | 5663 | П/о КПСС областного управления вторичных металлов Главвторчермета, Октябрьский район г. Архангельска | 22 | 1939–1958 |
| п- | 5664 | П/о КПСС областного отдела социального обеспечения, Октябрьский район г. Архангельска | 81 | 1936–1987 |
| п- | 5673 | П/о КПСС Архангельской межобластной конторы Главпродснаба Министерства пищевой промышленности СССР, Октябрьский район г. Архангельска | 15 | 1946–1957 |
| п- | 5674 | П/о КПСС Управления дорожно-мостового строительства, Октябрьский район г. Архангельска | 24 | 1937–1964 |
| п- | 5676 | П/о КПСС областного управления культуры, Октябрьский район г. Архангельска | 55 | 1946–1987 |
| п- | 5677 | П/о КПСС артели «Спартак», Октябрьский район г. Архангельска | 22 | 1941–1957 |
| п- | 5679 | П/о КПСС Архангельского радицентра Министерства связи СССР, Октябрьский район г. Архангельска | 37 | 1946–1973 |
| п- | 5680 | Партийный комитет Архангельского управления морских путей, Ломоносовский район г. Архангельска | 182 | 1945–1974 |
| п- | 5682 | П/о КПСС филиала института «Гипролестранс», Октябрьский район г. Архангельска | 70 | 1947–1981 |
| п- | 5684 | П/о КПСС Архангельского коммунально-строительного техникума, Октябрьский район г. Архангельска | 38 | 1949–1981 |
| п- | 5687 | П/о ВКП(б) окружного военно-строительного управления, Октябрьский район г. Архангельска | 9 | 1940–1946 |
| п- | 5689 | П/о КПСС Архангельской организации Союза художников РСФСР и художественно-производственных мастерских Художественного фонда РСФСР, Октябрьский район г. Архангельска | 37 | 1948–1984 |
| п- | 5690 | П/о КПСС головного предприятия Архангельской швейной фирмы «Северошвей», Октябрьский район г. Архангельска | 45 | 1932–1971 |
| п- | 5693 | П/о КПСС управления жилищно-коммунального хозяйства облисполкома, Октябрьский район г. Архангельска | 32 | 1934–1984 |

| | | | | |
|----|------|-----------------------------------------------------------------------------------------------------------------------------------|----|-----------|
| п- | 5694 | П/о ВКП(б) уполномоченного комиссии партийного контроля при ЦК ВКП(б) по Архангельской области, Октябрьский район г. Архангельска | 16 | 1934–1946 |
| п- | 5696 | П/о КПСС Архлесоснабсбыта, Октябрьский район г. Архангельска | 60 | 1939–1981 |
| п- | 5697 | П/о КПСС Мясопромышленного треста, Октябрьский район г. Архангельска | 37 | 1931–1957 |
| п- | 5699 | П/о КПСС протезной мастерской, Октябрьский район г. Архангельска | 21 | 1943–1961 |
| п- | 5703 | П/о КПСС Архангельского городского радиотрансляционного узла, Октябрьский район г. Архангельска | 40 | 1947–1973 |
| п- | 5704 | П/о КПСС городской телефонной станции, Октябрьский район г. Архангельска | 37 | 1944–1981 |
| п- | 5708 | П/о ВКП(б) треста «Архлеспродторг», г. Архангельск | 9 | 1937–1943 |
| п- | 5710 | П/о КПСС учебного комбината «Транскадры», Октябрьский район г. Архангельска | 12 | 1937–1960 |
| п- | 5715 | Соловецкая территориальная П/о КПСС, Приморский район Архангельской области | 79 | 1920–1991 |
| п- | 5716 | П/о КПСС Управления местной промышленности, Октябрьский район г. Архангельска | 26 | 1947–1981 |
| п- | 5717 | П/о ВКП(б) строительства моста через реку Кузнечиха «Кузнечмостострой», Соломбальский район г. Архангельска | 21 | 1936–1940 |
| п- | 5719 | П/о КПСС завода ангидритовых изделий, Октябрьский район г. Архангельска | 8 | 1952–1958 |
| п- | 5720 | П/о КПСС школы фабрично-заводского обучения № 6, Октябрьский район г. Архангельска | 20 | 1932–1957 |
| п- | 5724 | П/о ВКП(б) штаба уполномоченного Государственного комитета обороны, Октябрьский район г. Архангельска | 4 | 1942–1945 |
| п- | 5736 | П/о КПСС Архангельского технического участка Северного речного пути, Октябрьский район г. Архангельска | 21 | 1944–1964 |
| п- | 5750 | П/о КПСС Управления государственных материальных и продовольственных резервов, Октябрьский район г. Архангельска | 32 | 1943–1955 |
| п- | 5751 | П/о КПСС при отделе искусств облисполкома, Октябрьский район г. Архангельска | 16 | 1937–1953 |
| п- | 5754 | П/о КПСС Управления торговли на морском транспорте, Ломоносовский район г. Архангельска | 32 | 1938–1962 |
| п- | 5755 | П/о КПСС артели «Ширпотреб», Октябрьский район г. Архангельска | 22 | 1943–1960 |
| п- | 5758 | Архангельское региональное демократическое общественное политическое движение «Возрождение Севера», г. Архангельск | 21 | 1994–2001 |
| п- | 5759 | П/о КПСС Пинежского сплавного участка, Пинежский район г. Архангельска | 8 | 1939–1959 |
| п- | 5774 | П/о КПСС Няндомского районного комитета КПСС, г. Няндомы Няндомского района Архангельской области | 42 | 1938–1981 |
| п- | 5775 | П/о КПСС Козьминского лесного пункта, Ленский район Архангельской области | 19 | 1932–1955 |
| п- | 5778 | П/о КПСС Слободчиковского сельского совета, Ленский район Архангельской области | 36 | 1918–1958 |
| п- | 5779 | П/о КПСС колхоза «Ленинец» Софроновского сельского совета, Ленский район Архангельской области | 57 | 1950–1968 |
| п- | 5782 | П/о КПСС депо станции Урдома, Ленский район Архангельской области | 17 | 1948–1965 |
| п- | 5783 | П/о КПСС колхоза им. К. Маркса Козьминского сельского совета, Ленский район Архангельской области | 23 | 1939–1960 |

| | | | | |
|----|------|--------------------------------------------------------------------------------------------------------------------------|-----|-----------|
| п- | 5784 | П/о КПСС Лысимского лесного пункта Ленского леспромхоза, Ленский район Архангельской области | 14 | 1945–1957 |
| п- | 5785 | П/о КПСС Шиесского лесного пункта Верхне-Лупьинского леспромхоза, Ленский район Архангельской области | 14 | 1937–1956 |
| п- | 5786 | П/о ВКП(б) Сойгинского сельского совета, Ленский район Архангельской области | 15 | 1931–1949 |
| п- | 5788 | П/о КПСС колхоза «Труженик» Софроновского сельского совета, Ленский район Архангельской области | 22 | 1947–1968 |
| п- | 5791 | П/о КПСС колхоза «Путь к коммунизму» Козьминского сельского совета, Ленский район Архангельской области | 10 | 1950–1959 |
| п- | 5794 | П/о КПСС колхоза «Верный путь» Козьминского сельского совета, Ленский район Архангельской области | 12 | 1946–1957 |
| п- | 5799 | П/о КПСС колхоза «Организатор» Ленского сельского совета, Ленский район Архангельской области | 19 | 1942–1961 |
| п- | 5804 | П/о КПСС колхоза «Заря» Сойгинского сельского совета, Ленский район Архангельской области | 11 | 1947–1961 |
| п- | 5805 | П/о КПСС Литвиновского леспромхоза, пос. Литвино Ленского района Архангельской области | 154 | 1936–1990 |
| п- | 5806 | П/о КПСС Очейского лесного пункта, Ленский район Архангельской области | 23 | 1935–1961 |
| п- | 5823 | П/о КПСС колхоза им. М.И. Калинина Суходольского сельского совета, Ленский район Архангельской области | 36 | 1921–1961 |
| п- | 5852 | Комитет ВЛКСМ Верхне-Лупьинского леспромхоза, пос. Урдома Ленского района Архангельской области | 181 | 1949–1991 |
| п- | 5891 | П/о КПСС колхоза «Заветы Ильича» Слободчиковского сельского совета, Ленский район Архангельской области | 20 | 1943–1961 |
| п- | 5892 | П/о КПСС колхоза «Родина» Горковского сельского совета, Верхнетоемский район Архангельской области | 34 | 1950–1968 |
| п- | 5897 | П/о КПСС Двинского строительного-монтажного управления, Виноградовский район Архангельской области | 22 | 1955–1973 |
| п- | 5898 | П/о КПСС Котласского пассажирского автотранспортного предприятия, г. Котлас Архангельская область | 34 | 1951–1990 |
| п- | 5901 | П/о КПСС строительного управления № 304 Южно-Печорского строительства, г. Котлас Архангельской области | 18 | 1953–1961 |
| п- | 5904 | П/о КПСС филиала Котласского деревообрабатывающего комбината, г. Котлас Архангельской области | 46 | 1939–1980 |
| п- | 5906 | П/о КПСС колхоза «Заветы Ленина» Приводинского поселкового совета, Котласский район Архангельской области | 15 | 1945–1959 |
| п- | 5908 | П/о КПСС института «Архангельскгражданпроект», Октябрьский район г. Архангельска | 43 | 1954–1984 |
| п- | 5910 | П/о КПСС лесного пункта «Шенчуга» Хмельницкого леспромхоза, Коношский район, Архангельская область | 12 | 1945–1957 |
| п- | 5911 | П/о КПСС средней школы № 3, Октябрьский район г. Архангельска | 46 | 1929–1981 |
| п- | 5920 | П/о ВКП(б) штаба местной противовоздушной обороны 382-го отдельного батальона НКВД, Октябрьский район г. Архангельска | 2 | 1943–1944 |
| п- | 5921 | П/о ВКП(б) штаба местной противовоздушной обороны 381-го отдельного батальона | 3 | 1943–1945 |

НКВД, Октябрьский район г. Архангельска

| | | | | |
|----|------|---------------------------------------------------------------------------------------------------------------------------------------------------------------|----|-----------|
| п- | 5922 | П/о КПСС штаба местной противовоздушной обороны, Октябрьский район г. Архангельска | 28 | 1942–1959 |
| п- | 5923 | П/о КПСС автотранспортного комбината, Ломоносовский район г. Архангельска | 29 | 1958–1981 |
| п- | 5924 | П/о КПСС совхоза «Прилуцкий», Посадный сельский совет, Онежский район, Архангельской области | 52 | 1965–1990 |
| п- | 5925 | Политический отдел лагеря № 211 для военнопленных МВД СССР, г. Архангельск | 7 | 1945–1947 |
| п- | 5932 | П/о КПСС судебно-следственных органов (районных отделов МГБ, суда и прокуратуры), Канино-Тиманский район Ненецкого национального округа Архангельской области | 17 | 1935–1956 |
| п- | 5938 | Фракция РКП(б) правления Архангельского единого потребительского общества «Северянин», г. Архангельск | 5 | 1920–1923 |
| п- | 5939 | П/о КПСС районного лесного промышленного комбината, Ленский район Архангельской области | 23 | 1957–1981 |
| п- | 5961 | П/о КПСС средней школы № 55, Соломбальский район г. Архангельска | 31 | 1952–1981 |
| п- | 5964 | П/о КПСС колхоза им. М.И. Калинина Верхопуйского сельского совета, Вельский район Архангельской области | 13 | 1955–1965 |
| п- | 5968 | П/о КПСС колхоза «Заветы Ленина» Благовещенского сельского совета, Ровдинский район Архангельской области | 10 | 1950–1959 |
| п- | 5969 | П/о КПСС колхоза «Сталинский путь» Польского сельского совета, Онежский район Архангельской области | 36 | 1928–1960 |
| п- | 5970 | П/о КПСС колхоза «Россия» Ровдинского сельского совета, Шенкурский район Архангельской области | 18 | 1951–1961 |
| п- | 5971 | П/о КПСС колхоза им. В.И. Ленина Паденгского сельского совета, Шенкурский район Архангельской области | 10 | 1950–1959 |
| п- | 5972 | П/о КПСС колхоза «Родина» Попонаволоцкого сельского совета, Вельский район Архангельской области | 16 | 1950–1965 |
| п- | 5975 | П/о КПСС Маймаксанского районного исполнительного комитета, Маймаксанский район г. Архангельска | 22 | 1934–1955 |
| п- | 5976 | П/о КПСС колхоза «Ленинский путь» Благовещенского сельского совета, Ровдинский район Архангельской области | 15 | 1946–1959 |
| п- | 5977 | П/о КПСС колхоза «1 Мая» Липовского сельского совета, Ровдинский район Архангельской области | 13 | 1946–1958 |
| п- | 5978 | П/о КПСС колхоза «Рассвет» Благовещенского сельского совета, Вельский район Архангельской области | 46 | 1950–1968 |
| п- | 5979 | П/о КПСС колхоза им. И.В. Сталина Низовского сельского совета, Ровдинский район Архангельской области | 10 | 1950–1959 |
| п- | 5981 | П/о КПСС колхоза им. А.А. Жданова Низовского сельского совета, Вельский район Архангельской области | 23 | 1946–1967 |
| п- | 5982 | П/о КПСС колхоза им. В.И. Ленина Игнатовского сельского совета, Ровдинский район Архангельской области | 10 | 1950–1959 |
| п- | 5985 | П/о КПСС колхоза «Полярная звезда» Липовского сельского совета, Ровдинский район Архангельской области | 13 | 1946–1958 |
| п- | 5986 | П/о КПСС лесопильно-деревообрабатывающего комбината № 1, Соломбальский район г. Архангельска | 66 | 1955–1990 |
| п- | 5987 | П/о КПСС лесопильно-деревообрабатывающего комбината № 2, Соломбальский район г. Архангельска | 67 | 1955–1990 |

| | | | | |
|----|------|-------------------------------------------------------------------------------------------------------------------------------|-----|-----------|
| п- | 5988 | П/о КПСС лесопильно-деревообрабатывающего комбината № 3, Соломбальский район г. Архангельска | 70 | 1955–1990 |
| п- | 5994 | П/о КПСС Ровдинского механизированного маслозавода, Ровдинский район Архангельской области | 10 | 1947–1959 |
| п- | 5995 | П/о КП РСФСР Левковского леспромхоза, пос. Пасьва Вельского района Архангельской области | 127 | 1949–1991 |
| п- | 6001 | П/о КПСС Андричевского лесного пункта, Ровдинский район Архангельской области | 22 | 1938–1957 |
| п- | 6002 | П/о КПСС Благовещенского лесного пункта, Ровдинский район Архангельской области | 11 | 1932–1955 |
| п- | 6003 | П/о КПСС Благовещенской сплавной дистанции, Ровдинский район Архангельской области | 11 | 1948–1958 |
| п- | 6005 | П/о КПСС мясокомбината, г. Нарьян-Мар Ненецкого автономного округа Архангельской области | 23 | 1956–1983 |
| п- | 6006 | П/о КПСС городского дома культуры, г. Нарьян-Мар Ненецкого национального округа Архангельской области | 5 | 1955–1959 |
| п- | 6007 | П/о КПСС объединённого авиаотряда, г. Нарьян-Мар Ненецкого автономного округа Архангельской области | 67 | 1948–1989 |
| п- | 6009 | П/о КПСС Печорского участка гидрографической службы, г. Нарьян-Мар Ненецкого национального округа Архангельской области | 8 | 1954–1962 |
| п- | 6018 | П/о КПСС Октябрьского лесного пункта, Устьянский район Архангельской области | 7 | 1935–1959 |
| п- | 6020 | П/о КПСС 4-го отделения милиции, Маймаксанский район г. Архангельска | 19 | 1934–1956 |
| п- | 6023 | П/о КПСС колхоза «Первомайский» Федьковского сельского совета, Черевковский район Архангельской области | 8 | 1934–1959 |
| п- | 6030 | Кехотский волостной комитет РЛКСМ, Архангельский уезд Архангельской губернии | 61 | 1924–1928 |
| п- | 6038 | П/о КПСС Мезенского рыбного комбината, Мезенский район Архангельской области | 49 | 1945–1983 |
| п- | 6041 | П/о КПСС артели инвалидов предприятий местной промышленности и промышленного комбината, Мезенский район Архангельской области | 24 | 1934–1962 |
| п- | 6045 | П/о КПСС колхоза «Семилетка», Котласский район Архангельской области | 19 | 1946–1963 |
| п- | 6046 | П/о КПСС колхоза «Красная заря», Котласский район Архангельской области | 8 | 1950–1958 |
| п- | 6053 | П/о КПСС колхоза «Мир», Котласский район Архангельской области | 10 | 1951–1961 |
| п- | 6182 | Мезенский уездный комитет ВЛКСМ, г. Мезень Мезенского уезда Архангельской губернии, с 1929 -Северного края | 37 | 1920–1929 |
| п- | 6187 | П/о ВКП(б) Павловского сельского совета, Каргопольский район Архангельской области | 12 | 1930–1950 |
| п- | 6188 | П/о КПСС колхоза «Штурм», Каргопольский район Архангельской области | 27 | 1939–1968 |
| п- | 6191 | П/о КПСС Волошского лесного пункта, Каргопольский район Архангельской области | 22 | 1930–1956 |
| п- | 6193 | П/о КПСС колхоза им. В.И. Ленина Ваймужского сельского совета, Пинежский район Архангельской области | 12 | 1950–1959 |
| п- | 6200 | П/о КПСС Пояменгского лесного пункта, Каргопольский район Архангельской области | 16 | 1940–1957 |
| п- | 6204 | П/о ВКП(б) Полуборского сельского совета, Каргопольский район Архангельской области | 13 | 1918–1950 |
| п- | 6205 | П/о КПСС Хотеновского сельского совета, Каргопольский район Архангельской области | 24 | 1930–1957 |

| | | | | |
|----|------|------------------------------------------------------------------------------------------------------------------------------------------------------------------------------------------|-----|------------|
| п- | 6206 | П/о ВКП(б) Паловского сельского совета, Каргопольский район Архангельской области | 15 | 1932–1950 |
| п- | 6207 | П/о КПСС колхоза «Большевик» Боросвидского сельского совета, Каргопольский район Архангельской области | 14 | 1946–1965 |
| п- | 6208 | П/о КПСС колхоза «Волна» Лекшмозерского сельского совета, Каргопольский район Архангельской области | 43 | 1931–1968 |
| п- | 6211 | П/о КПСС колхоза «Заря» Надпорожского сельского совета, Каргопольский район Архангельской области | 7 | 1950–1956 |
| п- | 6217 | П/о КПСС колхоза «Россия» Хотеновского сельского совета, Каргопольский район Архангельской области | 24 | 1937–1965 |
| п- | 6220 | П/о КПСС колхоза «Новый путь» Лядинского сельского совета, Каргопольский район Архангельской области | 19 | 1935–1957 |
| п- | 6223 | П/о КПСС Первомайского районного комитета КПСС, Первомайский район г. Архангельска | 20 | 1940–1954 |
| п- | 6224 | П/о КПСС колхоза им. А.В. Суворова Нокольского сельского совета, Каргопольский район Архангельской области | 14 | 1945–1958 |
| п- | 6227 | П/о КП РСФСР совхоза «Каргопольский», Каргопольский район Архангельской области | 183 | 1930–1991 |
| п- | 6235 | П/о КПСС Архангельского объединённого авиаотряда № 1, г. Архангельск | 212 | 1955–1990 |
| п- | 6237 | Первичные организации ВКП(б)-КПСС колхоза «Ленинский путь» Березницкого сельского совета и колхоза «Ленинский путь» Чадромского сельского совета, Устьянский район Архангельской области | 21 | 1947–1965 |
| п- | 6238 | Вознесенский волостной комитет РЛКСМ, Архангельский уезд Архангельской губернии | 29 | 1924–1926 |
| п- | 6239 | П/о КПСС Легашевской запани, Онежский район Архангельской области | 16 | 1932–1957 |
| п- | 6244 | П/о КПСС паровозного депо станции Мудьюга, Онежский район Архангельской области | 18 | 1942–1958 |
| п- | 6245 | П/о КПСС Малошуйского леспромхоза, Онежский район Архангельской области | 17 | 1951–1960 |
| п- | 6246 | П/о КПСС Малошуйского леспромхоза (бывший лесопромкомбинат), Онежский район Архангельской области | 78 | 1950–1990 |
| п- | 6248 | П/о КПСС городского торгового центра, г. Онега Архангельской области | 40 | 1940–1983 |
| п- | 6249 | П/о КПСС строительного-монтажного управления, г. Онега Архангельской области | 43 | 1952–1989 |
| п- | 6254 | П/о КПСС Талецкой запани, Онежский район Архангельской области | 12 | 1947–1957 |
| п- | 6258 | Архангельская областная общественная организация «Общество «Совесть», г. Архангельск | 85 | 1989–20135 |
| п- | 6259 | П/о КПСС колхоза «Корельский» Усть-Кожского сельского совета, Онежский район Архангельской области | 28 | 1921–1959 |
| п- | 6261 | Архангельское областное отделение Российского фонда милосердия и здоровья, г. Архангельск | 70 | 1989–1996 |
| п- | 6262 | П/о КПСС Карпогорского районного потребительского общества, с. Карпогоры Пинежский район Архангельской области | 20 | 1963–1981 |
| п- | 6263 | Руденко Павла Фёдоровна (26.12.1910–2.08.1997), партийный работник, общественный деятель, заведующая партийным архивом Архангельского обкома КПСС, г. Архангельск | 5 | 1940–1997 |

| | | | | |
|----|------|----------------------------------------------------------------------------------------------------------|-----|-----------|
| п- | 6265 | П/о КПСС колхоза «8 марта» Кушерецкого сельского совета, Онежский район Архангельской области | 20 | 1940–1959 |
| п- | 6266 | П/о КПСС районного промышленного комбината, Онежский район Архангельской области | 17 | 1947–1963 |
| п- | 6267 | П/о КПСС колхоза им. С.М. Кирова Покровского сельского совета, Онежский район Архангельской области | 20 | 1941–1960 |
| п- | 6272 | Троицкий волостной комитет ВЛКСМ, Каргопольский уезд Вологодской губернии, с 1929 - Северного края | 31 | 1925–1929 |
| п- | 6273 | П/о КПСС станции Мудьюга, Онежский район Архангельской области | 22 | 1941–1962 |
| п- | 6277 | П/о КПСС хлебокомбината, г. Онега Архангельской области | 28 | 1949–1983 |
| п- | 6278 | П/о КПСС карьера «Золотуха», Онежский район Архангельской области | 30 | 1953–1983 |
| п- | 6279 | П/о КПСС комбината коммунальных предприятий, г. Онега Архангельской области | 23 | 1961–1983 |
| п- | 6283 | П/о КПСС средней школы № 1, г. Онега, Онежский район Архангельской области | 52 | 1939–1988 |
| п- | 6284 | П/о КПСС колхоза «Путь к коммунизму» Чекуевского сельского совета, Онежский район Архангельской области | 18 | 1950–1961 |
| п- | 6285 | П/о КПСС колхоза «Андозерский» Андозерского сельского совета, Онежский район Архангельской области | 21 | 1931–1958 |
| п- | 6286 | П/о КПСС передвижной мелиоративной колонны № 7, г. Онега Архангельской области | 36 | 1951–1983 |
| п- | 6292 | П/о КПСС школы-интерната № 1, Октябрьский район г. Архангельска | 14 | 1960–1973 |
| п- | 6294 | П/о КПСС управления снабжения и сбыта областного исполнительного комитета, г. Архангельск | 43 | 1931–1981 |
| п- | 6297 | П/о КПСС базы «Росторгодежда», Октябрьский район г. Архангельска | 19 | 1955–1973 |
| п- | 6298 | П/о КПСС культурно-просветительного училища, Ломоносовский район г. Архангельска | 25 | 1957–1981 |
| п- | 6303 | П/о КПСС областной санитарно-эпидемиологической станции, Октябрьский район г. Архангельска | 31 | 1955–1981 |
| п- | 6307 | П/о КПСС областной сельскохозяйственной школы, Октябрьский район г. Архангельска | 23 | 1948–1957 |
| п- | 6308 | П/о КПСС строительного техникума, Октябрьский район г. Архангельска | 20 | 1930–1961 |
| п- | 6309 | П/о КПСС Кузнечевского сплавного участка Беломорской сплавной конторы, Октябрьский район г. Архангельска | 14 | 1949–1957 |
| п- | 6310 | Няндомский окружной комитет ВЛКСМ, пос. Няндомы Няндомского округа Северного края | 5 | 1929–1930 |
| п- | 6312 | П/о КПСС Добровольного спортивного общества «Водник», Октябрьский район г. Архангельска | 8 | 1952–1957 |
| п- | 6334 | П/о КПСС Ленского районного исполнительного комитета, с. Яренск Ленского района Архангельской области | 35 | 1940–1981 |
| п- | 6337 | П/о ВКП(б) эвакогоспиталя № 2528, Маймаксанский район г. Архангельска | 5 | 1941–1944 |
| п- | 6350 | П/о КП РСФСР Верхне-Лупьинского леспромхоза, станция Урдома-1, Ленский район Архангельской области | 270 | 1943–1991 |
| п- | 6351 | П/о КПСС лесного пункта Чешпаж Ленского леспромхоза, Ленский район Архангельской области | 11 | 1946–1956 |

| | | | | |
|----|------|-----------------------------------------------------------------------------------------------------------------------------|-----|-----------|
| п- | 6352 | П/о КПСС станции Урдома, Ленский район Архангельской области | 28 | 1955–1979 |
| п- | 6354 | П/о КПСС колхоза им. И.В. Сталина Тохтинского сельского совета, Ленский район Архангельской области | 12 | 1948–1959 |
| п- | 6356 | П/о КПСС Амдерминского поселкового совета, пос. Амдерма, Ненецкий автономный округ Архангельской области □ | 29 | 1955–1983 |
| п- | 6361 | П/о КПСС колхоза «Красный октябрь» Береговского сельского совета, Вельский район Архангельской области | 11 | 1947–1958 |
| п- | 6363 | П/о КПСС колхоза им. К.Е. Ворошилова Якушевского сельского совета, Вельский район Архангельской области | 7 | 1947–1955 |
| п- | 6364 | П/о КПСС промыслового колхоза «Большевик» Судромского сельского совета, Вельский район Архангельской области | 10 | 1943–1957 |
| п- | 6367 | П/о КПСС головного предприятия объединения «Архремлестехника», г. Вельск Вельского района Архангельской области | 35 | 1953–1987 |
| п- | 6374 | П/о КПСС кирпичного завода № 5 «Вега», г. Вельск, Вельский район Архангельской области | 11 | 1954–1962 |
| п- | 6383 | П/о КПСС Кулойского вагонного депо, пос. Кулой, Вельский район Архангельской области | 47 | 1943–1987 |
| п- | 6384 | Яренская ячейка ВКП(б), Ленский район Северного края | 9 | 1923–1935 |
| п- | 6385 | Богдановский волостной комитет ВЛКСМ, Каргопольский уезд Вологодской губернии, с 1929 - Северного края | 19 | 1925–1929 |
| п- | 6387 | П/о ВКП(б) Тохтинского сельского совета, Ленский район Архангельской области | 17 | 1925–1949 |
| п- | 6389 | П/о КПСС Ленского отдела внутренних дел райисполкома, с. Яренск Ленского района Архангельской области | 36 | 1940–1981 |
| п- | 6390 | Ячейка ВКП(б) коммуны «1 Мая» Суходольского сельского совета, Ленский район Северной области | 4 | 1929–1937 |
| п- | 6395 | Ячейка ВКП(б) Кижмальской тракторной базы, Ленский район Архангельской области | 5 | 1929–1933 |
| п- | 6403 | П/о ВКП(б) Рочевской коммуны, Онежский район Северного края | 3 | 1930–1935 |
| п- | 6404 | П/о КПСС колхоза «Партизанская гора» Кривопоясского сельского совета, Онежский район Архангельской области | 22 | 1931–1958 |
| п- | 6408 | Хотеновский волостной комитет ВКП(б), Каргопольский уезд Вологодской губернии, с 1929 -Каргопольский район Северного края | 11 | 1918–1929 |
| п- | 6410 | Объединённая ячейка ВКП(б) при станции Няндомы, Каргопольский уезд Вологодской губернии | 6 | 1924–1928 |
| п- | 6411 | Няндомская поселковая ячейка ВКП(б), Няндомский район Северного края | 13 | 1924–1929 |
| п- | 6412 | Мелентьевский волостной комитет ВЛКСМ, Каргопольский уезд Вологодской губернии, с 1929 - Каргопольский район Северного края | 19 | 1924–1929 |
| п- | 6418 | П/о КПСС Красноборского районного комитета КПСС, с. Красноборск Красноборского района Архангельской области | 37 | 1938–1981 |
| п- | 6458 | П/о КПСС строительно-монтажного треста № 5 Главархангельскстроя, Октябрьский район г. Архангельска | 89 | 1963–1987 |
| п- | 6466 | П/о КПСС строительно-монтажного треста № 4 Главархангельскстроя, г. Новодвинск Архангельской области | 302 | 1954–1987 |

| | | | | |
|----|------|----------------------------------------------------------------------------------------------------------------------------|-----|-----------|
| п- | 6472 | Конёвский волостной комитет ВЛКСМ, с. Конёво Каргопольского уезда Вологодской губернии, с 1929 -Северного края | 29 | 1924–1929 |
| п- | 6507 | Архангельский волостной комитет ВЛКСМ, Каргопольский уезд Вологодской губернии, с 1929 - Приозёрного района Северного края | 18 | 1925–1929 |
| п- | 6523 | П/о КПСС колхоза «Красный партизан» Семёновского сельского совета, Верхнетоемский район Архангельской области | 8 | 1952–1959 |
| п- | 6533 | Коллектив ВКП(б) лесной биржи № 5-6-7, Пролетарский район г. Архангельска | 40 | 1931–1936 |
| п- | 6538 | П/о КПСС совхоза «Пинежский», пос. Пинега Пинежского района Архангельской области | 85 | 1969–1991 |
| п- | 6548 | Красновский волостной комитет ВЛКСМ, Каргопольский уезд Вологодской губернии, с 1929 - Приозёрный район Северного края | 11 | 1926–1929 |
| п- | 6550 | П/о КПСС Игнатовского сплавного участка, Пуйский сельсовет Вельского района Архангельской области | 12 | 1951–1966 |
| п- | 6552 | П/о КПСС колхоза «Дружба» Липовского сельского совета, Вельский район Архангельской области | 11 | 1959–1965 |
| п- | 6554 | П/о КПСС Красноборского леспромхоза, Красноборский район Архангельской области | 185 | 1931–1988 |
| п- | 6555 | П/о КПСС районного отдела внутренних дел райисполкома, с. Красноборск Красноборского района Архангельской области | 48 | 1935–1981 |
| п- | 6556 | П/о КПСС колхоза «Евда» Устьевского сельского совета, Красноборский район Архангельской области | 32 | 1919–1958 |
| п- | 6557 | П/о КПСС колхоза «Искра» Новошинского сельского совета, Красноборский район Архангельской области | 19 | 1947–1963 |
| п- | 6558 | П/о КПСС запани «Пермогорье», Красноборский район Архангельской области | 17 | 1937–1955 |
| п- | 6559 | П/о КПСС Алексеевского сельского совета, Красноборский район Архангельской области | 19 | 1935–1953 |
| п- | 6561 | П/о КПСС районного объединения «Сельхозтехника», с. Красноборск Красноборского района Архангельской области | 44 | 1938–1981 |
| п- | 6562 | П/о КПСС совхоза «Красноборский», с. Красноборск Красноборского района Архангельской области | 166 | 1935–1989 |
| п- | 6563 | П/о КПСС Верхнеуфтюжского сельского совета, Красноборский район Архангельской области | 38 | 1919–1958 |
| п- | 6564 | П/о КПСС колхоза «Дружба» Белослудского сельского совета, Красноборский район Архангельской области | 50 | 1918–1968 |
| п- | 6565 | П/о КПСС Слободского лесного пункта, Красноборский район Архангельской области | 17 | 1938–1956 |
| п- | 6567 | П/о ВКП(б) районного лесохимического союза, с. Красноборск Красноборского района Архангельской области | 9 | 1941–1950 |
| п- | 6568 | П/о КПСС Ентальского лесного пункта, Красноборский район Архангельской области | 24 | 1930–1957 |
| п- | 6569 | П/о ВКП(б) Шеломянского сельского совета, Красноборский район Архангельской области | 14 | 1930–1950 |
| п- | 6570 | П/о КПСС районного потребительского общества, с. Красноборск Красноборского района Архангельской области | 45 | 1937–1981 |
| п- | 6572 | П/о КПСС Красноборской средней школы, с. Красноборск Красноборского района Архангельской области | 45 | 1937–1981 |

| | | | | |
|----|------|----------------------------------------------------------------------------------------------------------------------------------------------------------------------------|-----|-----------|
| п- | 6574 | П/о КПСС колхоза им. Н.А. Некрасова Шеломянского сельского совета, Красноборский район Архангельской области | 18 | 1932–1958 |
| п- | 6576 | П/о ВКП(б) Кулижского сельского совета, Красноборский район Архангельской области | 13 | 1932–1950 |
| п- | 6578 | П/о КПСС колхоза «Пахарь» Белослудского сельского совета, Красноборский район Архангельской области | 22 | 1931–1958 |
| п- | 6579 | П/о КПСС Красноборского аэропорта, с. Красноборск Красноборского района Архангельской области | 51 | 1937–1981 |
| п- | 6580 | П/о КПСС Нерчугского лесного пункта Красноборского леспромхоза, Красноборский район Архангельской области | 14 | 1938–1953 |
| п- | 6581 | П/о КПСС курорта «Солониha», Красноборский район Архангельской области | 3 | 1924–1954 |
| п- | 6582 | П/о КПСС колхоза «Север» Усть-Евдского сельского совета, Красноборский район Архангельской области | 10 | 1940–1955 |
| п- | 6583 | П/о КПСС Ипишского лесного пункта Красноборского леспромхоза, Красноборский район Архангельской области | 29 | 1937–1959 |
| п- | 6584 | П/о КПСС колхоза «1 Мая» Березонаволоцкого сельского совета, Красноборский район Архангельской области | 26 | 1939–1968 |
| п- | 6585 | П/о КПСС колхоза «Коммунар» Пермогорского сельского совета, Красноборский район Архангельской области | 15 | 1942–1958 |
| п- | 6586 | П/о КПСС колхоза «Петраково» Верхнеуфтюжского сельского совета, Красноборский район Архангельской области | 28 | 1933–1968 |
| п- | 6587 | П/о ВКП(б) Ляпуновского сельского совета, Красноборский район Архангельской области | 10 | 1940–1950 |
| п- | 6589 | П/о КПСС Красноборской промартели, Красноборский район Архангельской области | 9 | 1939–1959 |
| п- | 6590 | П/о КПСС колхоза «Искра» Пермогорского сельского совета, Красноборский район Архангельской области | 21 | 1942–1965 |
| п- | 6592 | П/о КПСС молочного комбината, Красноборский район Архангельской области | 28 | 1939–1981 |
| п- | 6593 | П/о КПСС Телеговского сельского совета, Красноборский район Архангельской области | 26 | 1928–1954 |
| п- | 6595 | Красноборский волостной комитет РКП(б), Сольвычегодский район Северо-Двинской губернии | 95 | 1918–1924 |
| п- | 6606 | Исакогорский волостной комитет ВКП(б), Исакогорская волость Архангельского уезда Архангельской губернии | 27 | 1924–1926 |
| п- | 6607 | Ячейка ВКП(б) пристани «Станция Архангельск» Северной железной дороги, г. Архангельск | 9 | 1920–1929 |
| п- | 6608 | П/о КПСС станции Подюга, Коношский район Архангельской области | 34 | 1941–1976 |
| п- | 6609 | Коллектив РКП(б) 37-го запасного стрелкового полка, г. Архангельск | 22 | 1920–1921 |
| п- | 6610 | П/о КПСС Плесецкого районного отдела государственной безопасности, Плесецкий район Архангельской области | 11 | 1931–1952 |
| п- | 6611 | П/о КПСС Коношского лесопильного завода - филиала Архангельского производственного лесопильно-экспортного объединения, пос. Коноша Коношского района Архангельской области | 53 | 1930–1990 |
| п- | 6617 | П/о КПСС совхоза «Козьминский», с. Козьмино Ленского района Архангельской области | 102 | 1961–1990 |

| | | | | |
|----|------|-------------------------------------------------------------------------------------------------------------------------------|-----|-----------|
| п- | 6620 | П/о КПСС Шапкинского оленеводческого совхоза, Нарьян-Марский район Ненецкого национального округа Архангельской области | 19 | 1934–1957 |
| п- | 6621 | Контрольная комиссия Соломбальской районной партийной организации, Соломбальский район г. Архангельска | 18 | 1932–1991 |
| п- | 6643 | Фракция ВКП(б) Исакогорского участкового профессионального союза железнодорожников, Архангельский уезд Архангельской губернии | 7 | 1921–1927 |
| п- | 6653 | П/о КПСС Карпогорского аэропорта, с. Карпогоры Пинежского района Архангельской области | 26 | 1957–1981 |
| п- | 6655 | П/о КПСС Карпогорского производственного лесохозяйственного объединения, с. Карпогоры Пинежского района Архангельской области | 13 | 1949–1981 |
| п- | 6657 | П/о КПСС Ленского районного комитета КПСС, с. Яренск Ленского района Архангельской области | 34 | 1940–1981 |
| п- | 6661 | П/о КПСС Октябрьского химвромкомбината, Октябрьский район г. Архангельска | 11 | 1955–1966 |
| п- | 6662 | П/о КПСС Северного государственного русского народного хора, Октябрьский район г. Архангельска | 33 | 1951–1990 |
| п- | 6665 | П/о КПСС школы-интерната № 3, Октябрьский район г. Архангельска | 25 | 1959–1981 |
| п- | 6666 | П/о КПСС областного производственного объединения по киноvideообслуживанию населения, Октябрьский район г. Архангельска | 38 | 1952–1989 |
| п- | 6668 | П/о КПСС Северо-Западного совнархоза, Октябрьский район г. Архангельска | 187 | 1957–1965 |
| п- | 6669 | Комитет ВЛКСМ Сосновского леспромхоза, Пинежский район Архангельской области | 45 | 1962–1970 |
| п- | 6678 | П/о КПСС строительно-монтажного поезда № 353 Дорстройтреста Северной железной дороги, г. Котлас Архангельской области | 30 | 1953–1981 |
| п- | 6685 | П/о КПСС автоколонны № 1700, г. Северодвинск Архангельской области | 35 | 1954–1989 |
| п- | 6691 | П/о КПСС механизированного лесхоза, Каргопольский район Архангельской области | 11 | 1956–1981 |
| п- | 6692 | П/о КПСС Ухотской машинно-тракторной станции, Каргопольский район Архангельской области | 22 | 1937–1958 |
| п- | 6695 | Коллектив ВКП(б) лесной биржи № 9-10 объединения «Экспортлес», Пролетарский район г. Архангельска | 14 | 1933–1937 |
| п- | 6696 | П/о КПСС колхоза «Путь к коммунизму» Слободчиковского сельского совета, Ленский район Архангельской области | 9 | 1950–1959 |
| п- | 6699 | Коллектив ВКП(б) профсоюза строителей Пролетарского райкома ВКП(б), Пролетарский район г. Архангельска | 16 | 1933–1937 |
| п- | 6700 | П/о КПСС средней школы № 30, Ломоносовский район г. Архангельска | 28 | 1960–1981 |
| п- | 6721 | П/о КПСС колхоза «Организатор» Елкинского сельского совета, Мезенский район Архангельской области | 11 | 1957–1968 |
| п- | 6725 | П/о КПСС маслосырзавода, г. Мезень Мезенского района Архангельской области | 26 | 1958–1983 |
| п- | 6727 | П/о КПСС колхоза «Новая жизнь» Шотогорского сельского совета, Пинежский район Архангельской области | 27 | 1936–1968 |
| п- | 6730 | П/о КПСС колхоза им. А.С. Пушкина Ямскогорского сельского совета, Шенкурский район Архангельской области | 15 | 1950–1965 |
| п- | 6736 | П/о КПСС Шенкурского районного пищекомбината, г. Шенкурск Шенкурского района Архангельской области | 19 | 1954–1972 |
| п- | 6737 | П/о КПСС Архангельского городского розничного торгового объединения «Промтовары», Октябрьский район г. Архангельска | 61 | 1957–1990 |

| | | | | |
|----|------|-----------------------------------------------------------------------------------------------------------------------------------------------------|------|-----------|
| п- | 6738 | П/о КПСС санатория «Евда», дер. Ершевская Красноборского района Архангельской области | 47 | 1946–1988 |
| п- | 6741 | П/о КПСС Красноборского лесного пункта Шипицынского леспромхоза, Красноборский район Архангельской области | 32 | 1948–1979 |
| п- | 6743 | П/о КПСС Евдского лесного пункта, Красноборский район Архангельской области | 24 | 1936–1960 |
| п- | 6748 | П/о КПСС колхоза «Союз» Кулижского сельского совета, Красноборский район Архангельской области | 10 | 1950–1959 |
| п- | 6749 | П/о КПСС колхоза им. Н.С. Хрущёва Алексеевского сельского совета, Красноборский район Архангельской области | 10 | 1950–1957 |
| п- | 6750 | П/о КПСС колхоза «Пахарь» Уфтюгского сельского совета, Красноборский район Архангельской области | 18 | 1955–1968 |
| п- | 6751 | П/о КПСС колхоза «Рассвет» Белослудского сельского совета, Красноборский район Архангельской области | 10 | 1959–1968 |
| п- | 6752 | П/о КПСС колхоза им. М.И. Калинина Верхнеуфтюгского сельского совета, Красноборский район Архангельской области | 16 | 1946–1963 |
| п- | 6753 | П/о КПСС колхоза «Луч» Деревенского сельского совета, Красноборский район Архангельской области | 9 | 1950–1958 |
| п- | 6754 | П/о КПСС колхоза «Первомайский» Алексеевского сельского совета, Красноборский район Архангельской области | 8 | 1951–1960 |
| п- | 6755 | П/о КПСС колхоза им. А.Г. Стаханова Белослудского сельского совета, Красноборский район Архангельской области | 6 | 1950–1955 |
| п- | 6756 | П/о КПСС колхоза «Заря» Пермогорского сельского совета, Красноборский район Архангельской области | 22 | 1943–1965 |
| п- | 6757 | П/о КПСС колхоза «Передовик» Белослудского сельского совета, Красноборский район Архангельской области | 14 | 1944–1959 |
| п- | 6759 | П/о КПСС колхоза «Правда» Пермогорского сельского совета, Красноборский район Архангельской области | 12 | 1947–1959 |
| п- | 6760 | П/о КПСС колхоза «Красное Прокино» Белослудского сельского совета, Красноборский район Архангельской области | 9 | 1950–1959 |
| п- | 6761 | П/о КПСС колхоза «Лесоруб» Верхнеуфтюгского сельского совета, Красноборский район Архангельской области | 16 | 1944–1959 |
| п- | 6762 | П/о КПСС колхоза «Прожектор» Верхнеуфтюгского сельского совета, Красноборский район Архангельской области | 8 | 1950–1958 |
| п- | 6763 | П/о КПСС колхоза «Лесохимик» Березонаволоцкого сельского совета, Красноборский район Архангельской области | 18 | 1946–1964 |
| п- | 6764 | П/о КПСС монтажного управления треста «Севзапэлектромонтаж», Ломоносовский район г. Архангельска | 24 | 1960–1981 |
| п- | 6765 | П/о КПСС колхоза «Заря коммунизма» Шеломянского сельского совета, Красноборский район Архангельской области | 17 | 1945–1964 |
| п- | 6766 | П/о КПСС колхоза «Путь к коммунизму» Белослудского сельского совета, Красноборский район Архангельской области | 7 | 1953–1958 |
| п- | 6767 | П/о КПСС треста «Архангельсксельстрой», Октябрьский район г. Архангельска | 26 | 1964–1985 |
| п- | 6769 | Политический отдел Няндомского отделения Северной железной дороги, г. Нянда Няндомского района Архангельской области | 121 | 1949–1956 |
| п- | 6770 | Политический отдел лесных исправительно-трудовых учреждений (политотдел Каргопольспецлеса) Министерства внутренних дел СССР, пос. Ерцево Коношского | 5000 | 1938–1988 |

района Архангельской области

| | | | | |
|----|------|-------------------------------------------------------------------------------------------------------------------------------------------------------------------------------------|------|-----------|
| п- | 6771 | П/о ВКП(б) колхоза «Северный большевик», Пролетарский район г. Архангельска | 19 | 1932–1950 |
| п- | 6772 | П/о ВКП(б) гидролизного завода, Пролетарский район г. Архангельска | 11 | 1934–1938 |
| п- | 6773 | Коллектив ВКП(б) лесной биржи № 7 и «К», Пролетарский район г. Архангельска | 12 | 1931–1933 |
| п- | 6774 | П/о КПСС станции Тундра Северной железной дороги, Приморский район Архангельской области | 38 | 1920–1967 |
| п- | 6777 | П/о КПСС Архангельской перевалочной нефтебазы (нефтебазы № 2), Исакогорский район г. Архангельска | 31 | 1944–1972 |
| п- | 6779 | П/о КПСС Маймаксанского отделения 2-го Архангельского торгового района г. Архангельска | 15 | 1938–1955 |
| п- | 6780 | П/о КПСС швейной мастерской швейного объединения «Чайка», Исакогорский район г. Архангельска | 24 | 1944–1967 |
| п- | 6781 | П/о КПСС Исакогорской лесоперевалочной базы, Исакогорский район г. Архангельска | 100 | 1929–1988 |
| п- | 6782 | П/о КПСС Архангельского управления гражданской авиации, Исакогорский район г. Архангельска | 84 | 1932–1990 |
| п- | 6784 | П/о КПСС Бакарицкого химпромкомбината, Исакогорский район г. Архангельска | 70 | 1933–1980 |
| п- | 6786 | П/о КПСС районной конторы связи, Исакогорский район г. Архангельска | 14 | 1946–1960 |
| п- | 6789 | П/о КПСС Исакогорской дистанции сигнализации и связи, Исакогорский район г. Архангельска | 43 | 1947–1989 |
| п- | 6790 | П/о КПСС Кегостровского лесопильного завода, Октябрьский район г. Архангельска | 114 | 1933–1990 |
| п- | 6791 | Ячейка ВКП(б) Северного краевого лесозаготовительного техникума, Исакогорский район г. Архангельска | 9 | 1931–1934 |
| п- | 6792 | П/о КПСС Заостровского сельского совета, Приморский район Архангельской области | 24 | 1930–1956 |
| п- | 6793 | П/о КПСС узлового партийного комитета станции Исакогорка, Исакогорский район г. Архангельска | 40 | 1936–1958 |
| п- | 6796 | П/о КПСС Исакогорского гипсового завода, Исакогорский район г. Архангельска | 46 | 1936–1979 |
| п- | 6798 | П/о КПСС Исакогорского районного промкомбината, Исакогорский район г. Архангельска | 38 | 1945–1981 |
| п- | 6800 | П/о КПСС городского профессионально-технического училища № 18, Исакогорский район г. Архангельска | 23 | 1940–1973 |
| п- | 6803 | П/о КПСС средней школы № 82, Исакогорский район г. Архангельска | 39 | 1947–1981 |
| п- | 6805 | П/о КПСС лесного пункта «Сплавной» Коношского лесотранхоза, Коношский район Архангельской области | 14 | 1940–1957 |
| п- | 6808 | П/о КПСС Турдеевской лесной базы, Исакогорский район г. Архангельска | 28 | 1933–1970 |
| п- | 6809 | П/о КПСС управления КГБ станции Исакогорка, Исакогорский район г. Архангельска | 26 | 1938–1960 |
| п- | 6810 | Политический отдел лесных исправительно-трудовых учреждений (политотдел Мехреньгспецлеса) Министерства внутренних дел СССР, пос. Пуксоозеро Плесецкого района Архангельской области | 2521 | 1954–1986 |
| п- | 6811 | Комитет ВЛКСМ Архангельского лесотехнического института им. В.В. Куйбышева, Ломоносовский район г. Архангельска | 468 | 1936–1991 |
| п- | 6868 | П/о КПСС Вельской средней школы № 4, г. Вельск Вельского района Архангельской области | 21 | 1961–1981 |

| | | | | |
|----|------|-----------------------------------------------------------------------------------------------------------------------------------------|------|-----------|
| п- | 6870 | Комитет ВЛКСМ строительно-монтажного треста № 6 Главархангельскстроя, г. Коряжма Архангельской области | 321 | 1954–1988 |
| п- | 6954 | П/о КПСС Хорейверской нефтегазоразведочной экспедиции, г. Нарьян-Мар Ненецкого автономного округа Архангельской области | 32 | 1958–1989 |
| п- | 6957 | П/о КПСС колхоза «Тиманец», пос. Индига Ненецкого национального округа Архангельской области | 13 | 1958–1967 |
| п- | 6966 | Контрольная комиссия Виноградовской районной партийной организации, пос. Двинской Березник Виноградовского района Архангельской области | 42 | 1929–1991 |
| п- | 7005 | Комитет ВЛКСМ Северного ордена Ленина морского пароходства, Ломоносовский район г. Архангельска | 2938 | 1925–1991 |
| п- | 7007 | П/о КПСС Приозёрного леспромхоза, с. Конёво Плесецкого района Архангельской области | 190 | 1930–1988 |
| п- | 7008 | П/о КПСС Лелемского лесного пункта, Приозёрный район Архангельской области | 29 | 1931–1959 |
| п- | 7009 | П/о КПСС Торосозерского лесного пункта, Приозёрный район Архангельской области | 22 | 1931–1958 |
| п- | 7013 | П/о КПСС Волошевского лесного пункта, Приозёрный район Архангельской области | 11 | 1949–1959 |
| п- | 7014 | П/о КПСС Сондольского лесного пункта, Приозёрный район Архангельской области | 9 | 1947–1955 |
| п- | 7015 | П/о КПСС Иксенского лесного пункта, Приозёрный район Архангельской области | 12 | 1945–1956 |
| п- | 7016 | П/о КПСС Чаженъгского лесного пункта, Приозёрный район Архангельской области | 21 | 1937–1957 |
| п- | 7019 | П/о КПСС Кармозерского лесного пункта, Приозёрный район Архангельской области | 16 | 1931–1955 |
| п- | 7020 | П/о КПСС Долгозерского лесного пункта, Приозёрный район Архангельской области | 13 | 1947–1959 |
| п- | 7021 | П/о КПСС Кенского лесного пункта, Приозёрный район Архангельской области | 11 | 1932–1959 |
| п- | 7022 | П/о КПСС Приозёрного сплавного участка, Плесецкий район Архангельской области | 31 | 1951–1981 |
| п- | 7026 | П/о КПСС Красновского леспромхоза, пос. Липаково Плесецкого района Архангельской области | 179 | 1949–1991 |
| п- | 7027 | П/о КПСС Красновского механизированного лесного пункта, Приозёрный район Архангельской области | 27 | 1932–1957 |
| п- | 7028 | П/о КПСС артели «Объединение», Приозёрный район Архангельской области | 15 | 1947–1961 |
| п- | 7031 | П/о КПСС промысловой кооперации, Приозёрный район Архангельской области | 9 | 1944–1952 |
| п- | 7037 | П/о КПСС Плесецкого автотранспортного предприятия, пос. Плесецк Плесецкого района Архангельской области | 29 | 1940–1981 |
| п- | 7047 | П/о КПСС районной конторы связи, Приозёрный район Архангельской области | 23 | 1934–1961 |
| п- | 7050 | П/о КПСС районного потребительского союза, Приозёрный район Архангельской области | 25 | 1934–1961 |
| п- | 7051 | Мезенско-Устьвашская уездная комиссия по чистке личного состава РКП(б), г. Мезень(?) Архангельской губернии | 13 | 1920–1922 |
| п- | 7052 | П/о КПСС Федовской машинно-тракторной станции, Приозёрный район Архангельской области | 18 | 1941–1958 |
| п- | 7053 | П/о КПСС Рыжковского сельского совета, Приозёрный район Архангельской области | 17 | 1933–1958 |
| п- | 7054 | П/о КПСС Ряпусовского сельского совета, Приозёрный район Архангельской области | 14 | 1940–1953 |
| п- | 7055 | Уполномоченный Архангельской губернской контрольной комиссии ВКП(б) – рабоче-крестьянской инспекции по Мезенскому уезду | 21 | 1924–1929 |
| п- | 7057 | П/о КПСС Приозёрной машинно-тракторной станции, Приозёрный район Архангельской области | 22 | 1936–1958 |

| | | | | |
|----|------|-----------------------------------------------------------------------------------------------------------------------------|-----|-----------|
| п- | 7058 | П/о КПСС Конёвской машинно-тракторной станции, с. Конёво Приозёрного района Архангельской области | 22 | 1937–1958 |
| п- | 7059 | Яренский уездный комитет РКСМ, с. Яренск Яренского уезда Северо-Двинской губернии | 30 | 1919–1922 |
| п- | 7060 | Контрольная комиссия Каргопольской районной партийной организации, г. Каргополь Каргопольского района Архангельской области | 68 | 1929–1991 |
| п- | 7061 | П/о КПСС маслодельного завода, г. Нарьян-Мар Ненецкого автономного округа Архангельской области | 21 | 1963–1983 |
| п- | 7070 | П/о КПСС совхоза «Песчанский», дер. Григорово Котласского района Архангельской области | 126 | 1964–1991 |
| п- | 7071 | П/о КПСС совхоза «Чекуевский», дер. Анциферовский бор Чекуевского сельского совета Онежского района Архангельской области | 94 | 1961–1990 |
| п- | 7072 | П/о КПСС Быковского сельского совета, Приозёрный район Архангельской области | 11 | 1944–1954 |
| п- | 7073 | П/о ВКП(б) Чурьегского сельского совета, Приозёрный район Архангельской области | 11 | 1932–1950 |
| п- | 7075 | П/о КПСС Климовского сельского совета, Приозёрный район Архангельской области | 25 | 1930–1958 |
| п- | 7088 | П/о КПСС Приозёрного районного объединения «Сельхозтехника», с. Конёво Плесецкий район Архангельской области | 12 | 1960–1973 |
| п- | 7089 | П/о КПСС колхоза им. В.И. Ленина, Плесецкий район Архангельской области | 19 | 1931–1965 |
| п- | 7090 | П/о КПСС колхоза «Вперёд» Троицкого сельского совета, Приозёрный район Архангельской области | 9 | 1950–1958 |
| п- | 7091 | П/о КПСС колхоза им. В.И. Ленина Ундозерского сельского совета, Приозёрный район Архангельской области | 10 | 1948–1957 |
| п- | 7092 | П/о КПСС колхоза им. С.М. Будённого Архангельского сельского совета, Приозёрный район Архангельской области | 14 | 1944–1957 |
| п- | 7099 | П/о КПСС колхоза «Пламя Севера» Лукинского сельского совета, Приозёрный район Архангельской области | 15 | 1942–1958 |
| п- | 7101 | П/о КПСС колхоза «XVI партсъезд» Федовского сельского совета, Приозёрный район Архангельской области | 15 | 1943–1958 |
| п- | 7102 | П/о КПСС колхоза им. В.М. Молотова Ошевенского сельского совета, Приозёрный район Архангельской области | 10 | 1950–1959 |
| п- | 7103 | П/о КПСС колхоза «Рассвет» Заднедубровского сельского совета, Приозёрный район Архангельской области | 10 | 1950–1959 |
| п- | 7104 | П/о КПСС колхоза им. К.Е. Ворошилова Ундозерского сельского совета, Приозёрный район Архангельской области | 13 | 1945–1957 |
| п- | 7105 | П/о КПСС колхоза им. М.И. Калинина Почезерского сельского совета, Приозёрный район Архангельской области | 15 | 1950–1967 |
| п- | 7107 | П/о КПСС колхоза им. В.И. Ленина Федовского сельского совета, Приозёрный район Архангельской области | 12 | 1950–1961 |
| п- | 7108 | П/о КПСС колхоза «Путь к коммунизму» Архангельского сельского совета, Приозёрный район Архангельской области | 20 | 1932–1960 |
| п- | 7109 | П/о КПСС колхоза «Родина» Архангельского сельского совета, Приозёрный район Архангельской области | 12 | 1950–1961 |
| п- | 7110 | П/о КПСС колхоза «Весна» Конёвского сельского совета, Приозёрный район Архангельской области | 10 | 1958–1965 |
| п- | 7111 | П/о ВКП(б) колхоза «Красный Север» Ошевенского сельского совета, Приозёрный район Архангельской области | 16 | 1935–1950 |

| | | | | |
|----|------|----------------------------------------------------------------------------------------------------------------|-----|-----------|
| п- | 7112 | П/о КПСС колхоза «Новый путь» Кенорецкого сельского совета, Приозёрный район Архангельской области | 8 | 1950–1957 |
| п- | 7114 | П/о КПСС колхоза «4-й завершающий» Красновского сельского совета, Приозёрный район Архангельской области | 13 | 1943–1958 |
| п- | 7117 | П/о КПСС колхоза «Первое мая» Першлахтинского сельского совета, Приозёрный район Архангельской области | 15 | 1933–1959 |
| п- | 7118 | П/о КПСС колхоза «Смена» Самковского сельского совета, Приозёрный район Архангельской области | 22 | 1933–1961 |
| п- | 7119 | П/о КПСС колхоза им. И.В. Сталина Кенорецкого сельского совета, Приозёрный район Архангельской области | 14 | 1944–1957 |
| п- | 7120 | П/о КПСС колхоза им. В.В. Куйбышева Архангельского сельского совета, Приозёрный район Архангельской области | 13 | 1945–1959 |
| п- | 7121 | П/о КПСС колхоза «Путь к коммунизму» Красновского сельского совета, Приозёрный район Архангельской области | 8 | 1950–1957 |
| п- | 7122 | П/о КПСС колхоза им. И.В. Сталина Плесского сельского совета, Приозёрный район Архангельской области | 7 | 1947–1959 |
| п- | 7129 | П/о КПСС «Путь Ильича» Ошевенского сельского совета, Приозёрный район Архангельской области | 17 | 1945–1961 |
| п- | 7130 | П/о ВКП(б) колхоза «3-й решающий» Конёвского сельского совета, Приозёрный район Архангельской области | 11 | 1940–1950 |
| п- | 7131 | П/о КПСС совхоза «Конёвский», с. Конёво Плесецкого района Архангельской области | 110 | 1965–1990 |
| п- | 7132 | П/о КПСС колхоза «Заря» Троицкого сельского совета, Приозёрный район Архангельской области | 8 | 1954–1961 |
| п- | 7139 | П/о КПСС колхоза «Бережная дубрава» Конёвского сельского совета, Приозёрный район Архангельской области | 10 | 1950–1959 |
| п- | 7143 | П/о ВКП(б) колхоза «Путь к социализму» Архангельского сельского совета, Приозёрный район Архангельской области | 8 | 1942–1950 |
| п- | 7144 | П/о КПСС колхоза «Парижский коммунар» Красновского сельского совета, Приозёрный район Архангельской области | 12 | 1946–1958 |
| п- | 7146 | П/о ВКП(б) колхоза «Первое мая» Федовского сельского совета, Приозёрный район Архангельской области | 6 | 1944–1950 |
| п- | 7148 | П/о КПСС колхоза «Искра» Троицкого сельского совета, Приозёрный район Архангельской области | 6 | 1956–1961 |
| п- | 7149 | П/о КПСС колхоза «Красный Октябрь» Рыжковского сельского совета, Приозёрный район Архангельской области | 8 | 1950–1961 |
| п- | 7150 | П/о КПСС колхоза им. К.Е. Ворошилова Волосовского сельского совета, Приозёрный район Архангельской области | 4 | 1950–1953 |
| п- | 7151 | П/о КПСС колхоза «Рабочий» Янгорского сельского совета, Приозёрный район Архангельской области | 6 | 1953–1958 |
| п- | 7154 | П/о КПСС колхоза «Луч Октября» Федовского сельского совета, Приозёрный район Архангельской области | 7 | 1951–1958 |
| п- | 7155 | П/о КПСС колхоза «Большевик» Красновского сельского совета, Приозёрный район Архангельской области | 7 | 1955–1961 |
| п- | 7156 | П/о КПСС колхоза им. К.Е. Ворошилова Плесского сельского совета, Приозёрный район Архангельской области | 8 | 1946–1953 |
| п- | 7158 | П/о КПСС колхоза «Правда Севера» Кенорецкого сельского совета, Плесецкий район | 10 | 1952–1968 |

Архангельской области

| | | | | |
|----|------|--------------------------------------------------------------------------------------------------------------|-----|-----------|
| п- | 7161 | Бережно-Дубровская волостная ячейка ВКП(б), Каргопольский уезд Архангельской губернии | 11 | 1918–1926 |
| п- | 7164 | П/о КПСС колхоза им. И.В. Сталина Кремлёвского сельского совета, Коношский район Архангельской области | 7 | 1952–1958 |
| п- | 7165 | П/о КПСС колхоза «Борец» Хмельницкого сельского совета, Коношский район Архангельской области | 6 | 1952–1957 |
| п- | 7166 | П/о КПСС колхоза им. Г.К. Жукова Климовского сельского совета, Коношский район Архангельской области | 5 | 1955–1959 |
| п- | 7167 | П/о КПСС колхоза им. Н.М. Шверника Хмельницкого сельского совета, Коношский район Архангельской области | 6 | 1952–1957 |
| п- | 7168 | П/о КПСС колхоза «Светлый путь» Климовского сельского совета, Коношский район Архангельской области | 7 | 1952–1958 |
| п- | 7169 | П/о КПСС колхоза «Победа», дер. Заречье Ерцевского поссовета, Коношский район Архангельской области | 73 | 1945–1989 |
| п- | 7174 | П/о КПСС колхоза им. В.И. Ленина Вадынского сельского совета, Коношский район Архангельской области | 16 | 1950–1969 |
| п- | 7175 | П/о КПСС колхоза «Заря» Даниловского сельского совета, Коношский район Архангельской области | 8 | 1952–1958 |
| п- | 7176 | П/о КПСС колхоза «Революция» Климовского сельского совета, Коношский район Архангельской области | 9 | 1950–1958 |
| п- | 7180 | П/о КПСС колхоза «Большевик» Тавреньгского сельского совета, Коношский район Архангельской области | 11 | 1950–1960 |
| п- | 7181 | П/о КПСС колхоза им. А.А. Андреева Климовского сельского совета, Коношский район Архангельской области | 7 | 1951–1957 |
| п- | 7215 | П/о КПСС совхоза «Березниковский», пос. Березник Виноградовского района Архангельской области | 134 | 1959–1990 |
| п- | 7370 | П/о КПСС Новошинского лесного пункта Красноборского леспромхоза, Красноборский район Архангельской области | 16 | 1946–1961 |
| п- | 7377 | Комитет ВЛКСМ Костылевского леспромхоза, ст. Илеза Устьянского района Архангельской области | 158 | 1947–1989 |
| п- | 7388 | П/о КПСС Красноборского районного узла связи, с. Красноборск Красноборского района Архангельской области | 24 | 1948–1981 |
| п- | 7389 | П/о КП РСФСР совхоза «Паденьгский», дер. Усть-Паденьга Шенкурского района Архангельской области | 98 | 1960–1991 |
| п- | 7394 | П/о КПСС колхоза «Новая жизнь» Телеговского сельского совета, Красноборский район Архангельской области | 8 | 1950–1958 |
| п- | 7397 | П/о КПСС племсовхоза «Северодвинский», дер. Ластола Приморского района Архангельской области | 138 | 1961–1988 |
| п- | 7398 | П/о КПСС Лемского лесного пункта Красноборского леспромхоза, Красноборский район Архангельской области | 8 | 1951–1959 |
| п- | 7400 | П/о КПСС колхоза «Северная поляна» Пермогорского сельского совета, Красноборский район Архангельской области | 9 | 1950–1958 |
| п- | 7403 | П/о ВКП(б) Деревенского сельского совета, Красноборский район Архангельской области | 7 | 1940–1950 |

| | | | | |
|----|------|--------------------------------------------------------------------------------------------------------------------------------------|-----|-----------|
| п- | 7404 | П/о КПСС колхоза «Победа» Ляпуновского сельского совета, Красноборский район Архангельской области | 9 | 1950–1959 |
| п- | 7405 | П/о КПСС колхоза им. В.М. Молотова Юрьеноволоцкого сельского совета, Красноборский район Архангельской области | 10 | 1948–1958 |
| п- | 7407 | П/о ВКП(б) Шастовского сельского совета, Устьянский район Архангельской области | 5 | 1945–1948 |
| п- | 7408 | П/о КПСС колхоза «Шеломенский», Устьянский район Архангельской области | 7 | 1947–1959 |
| п- | 7409 | П/о КПСС Шаткурского лесного пункта Квазеньгского леспромхоза, Устьянский район Архангельской области | 6 | 1951–1955 |
| п- | 7411 | Архангельский областной общественный благотворительный фонд «Лекарства - детям», г. Архангельск | 58 | 1993–2004 |
| п- | 7412 | П/о КПСС колхоза «Красный пахарь», Устьянский район Архангельской области | 10 | 1947–1959 |
| п- | 7414 | П/о КПСС Бестужевского лесного пункта Квазеньгского леспромхоза, Устьянский район Архангельской области | 6 | 1953–1958 |
| п- | 7417 | П/о КПСС Донского леспромхоза, Онежский район Архангельской области | 11 | 1962–1974 |
| п- | 7418 | П/о КПСС Унежемского леспромхоза, Онежский район Архангельской области | 10 | 1958–1969 |
| п- | 7419 | П/о КПСС карьера «Покровское», Онежский район Архангельской области | 21 | 1960–1983 |
| п- | 7422 | П/о КПСС мясокомбината, г. Онега Архангельской области | 11 | 1961–1974 |
| п- | 7428 | П/о КПСС портовых запаней, г. Онега Архангельской области | 9 | 1961–1969 |
| п- | 7434 | П/о КПСС производственного управления сельского хозяйства Онежского райисполкома, г. Онега Архангельской области | 12 | 1959–1983 |
| п- | 7435 | П/о КПСС станции Онега Кировской железной дороги, Онежский район Архангельской области | 14 | 1946–1960 |
| п- | 7437 | П/о КПСС лесопильно-деревообрабатывающего комбината объединения «Онежский лесопромышленный комплекс», г. Онега Архангельской области | 169 | 1957–1989 |
| п- | 7438 | П/о КПСС автотранспортного предприятия, г. Онега Архангельской области | 28 | 1959–1983 |
| п- | 7441 | П/о КПСС Кодинского леспромхоза объединения «Онежский лесопромышленный комплекс», пос. Кодино Онежского района Архангельской области | 96 | 1960–1989 |
| п- | 7450 | П/о КПСС автотранспортного предприятия, г. Няндомы Няндомского района Архангельской области | 32 | 1948–1981 |
| п- | 7462 | П/о КПСС районного исполкома депутатов трудящихся, раб. пос. Октябрьский Устьянского района Архангельской области | 34 | 1947–1981 |
| п- | 7464 | П/о КПСС Плесецкого районного отдела внутренних дел райисполкома, пос. Плесецк Плесецкого района Архангельской области | 37 | 1935–1981 |
| п- | 7474 | П/о КПСС Плесецкого производственного лесохозяйственного объединения, Плесецкий район Архангельской области | 30 | 1948–1981 |
| п- | 7477 | П/о КПСС Обозерской лесотехнической школы, Плесецкий район Архангельской области | 31 | 1951–1981 |
| п- | 7478 | П/о КПСС Обозерского леспромхоза, Плесецкий район Архангельской области | 11 | 1951–1962 |
| п- | 7480 | П/о КПСС Холмогорского механизированного лесного пункта, Плесецкий район Архангельской области | 9 | 1931–1960 |
| п- | 7481 | П/о КПСС совхоза «Мошинский», дер. Макаровская, Няндомский район Архангельской области | 142 | 1962–1991 |
| п- | 7482 | П/о КПСС Кямских известковых разработок, Плесецкий район Архангельской области | 16 | 1958–1973 |

| | | | | |
|----|------|-------------------------------------------------------------------------------------------------------------------------------------------------------|-----|-----------|
| п- | 7483 | П/о КПСС Пермиловской школы фабрично-заводского обучения № 12, Плесецкий район Архангельской области | 7 | 1952–1958 |
| п- | 7484 | П/о КПСС Северо-Онежской геологической экспедиции, Плесецкий район Архангельской области | 9 | 1950–1958 |
| п- | 7485 | П/о КПСС Плесецкого химлесхоза, Плесецкий район Архангельской области | 36 | 1938–1981 |
| п- | 7486 | П/о КПСС школы-интерната, г. Котлас Архангельской области | 17 | 1957–1973 |
| п- | 7489 | П/о КП РСФСР Котласского объединённого авиаотряда, г. Котлас Архангельской области | 46 | 1949–1991 |
| п- | 7490 | П/о КПСС Ненецкого управления сельского хозяйства, г. Нарьян-Мар Ненецкого национального округа Архангельской области | 9 | 1962–1970 |
| п- | 7492 | П/о КПСС станции Котлас-северный Северной железной дороги, г. Котлас Архангельской области | 17 | 1956–1975 |
| п- | 7496 | П/о КПСС колхоза «Вперёд» Мезенского городского совета, Мезенский район Архангельской области | 9 | 1960–1961 |
| п- | 7497 | П/о КПСС племсовхоза «Мезенский», г. Мезень Мезенского района Архангельской области | 178 | 1961–1989 |
| п- | 7629 | П/о КПСС колхоза «Россия», с. Павловск, Вилегодский район Архангельской области | 64 | 1959–1988 |
| п- | 7631 | П/о КПСС колхоза им. М.В. Ломоносова Селянского сельского совета, Вилегодский район Архангельской области | 10 | 1959–1968 |
| п- | 7632 | П/о КПСС Ильинской школы-интерната, Вилегодский район Архангельской области | 14 | 1959–1972 |
| п- | 7644 | П/о КПСС Котласского комплексного отдела Ярославского проектно-изыскательского института на Северной железной дороге, г. Котлас Архангельской области | 23 | 1959–1981 |
| п- | 7645 | П/о КПСС базы хлебопродуктов, Исакогорский район г. Архангельска | 32 | 1945–1973 |
| п- | 7651 | П/о КПСС Северодвинского городского молочного завода, г. Северодвинск Архангельской области | 26 | 1958–1983 |
| п- | 7656 | П/о КПСС объединения «Архстройматериалы», Октябрьский район г. Архангельска | 21 | 1961–1981 |
| п- | 7657 | Первичная организация КПСС Архангельского управления по поставкам продукции, Исакогорский район г. Архангельска | 26 | 1958–1981 |
| п- | 7659 | Фракция ВКП(б) Архангельского центрального рабочего кооператива, Архангельский городской район г. Архангельска | 20 | 1924–1933 |
| п- | 7663 | П/о КПСС Рослесстройторга, Исакогорский район г. Архангельска | 38 | 1942–1973 |
| п- | 7667 | П/о КПСС Шипицынского сельского профессионально-технического училища № 2, Котласский район Архангельской области | 27 | 1951–1981 |
| п- | 7672 | П/о КПСС колхоза «Рябово», Котласский район Архангельской области | 12 | 1957–1964 |
| п- | 7673 | П/о КПСС Котласского производственного управления бытового обслуживания населения, г. Котлас Архангельской области | 30 | 1961–1990 |
| п- | 7674 | П/о КПСС колхоза «Россия», дер. Ома Ненецкого автономного округа Архангельской области | 38 | 1960–1989 |
| п- | 7676 | П/о КПСС культпросветучреждений, г. Нарьян-Мар Ненецкого автономного округа Архангельской области | 23 | 1960–1983 |
| п- | 7682 | П/о КПСС Архангельского автотранспортного предприятия № 3, Соломбальский район г. Архангельска | 26 | 1959–1981 |
| п- | 7684 | П/о КПСС Подюжского строительного участка строительно-монтажного поезда № 222, Коношский район Архангельской области | 27 | 1955–1981 |

| | | | | |
|----|------|-------------------------------------------------------------------------------------------------------------------------------|----|-----------|
| п- | 7701 | П/о КПСС Приморского сельского совета, Приморский район Архангельской области | 12 | 1949–1960 |
| п- | 7702 | П/о ВКП(б) Нижне-Рыболовского сельского совета, Приморский район Архангельской области | 18 | 1930–1950 |
| п- | 7703 | П/о КПСС колхоза «Победа» Часовенского сельского совета, Приморский район Архангельской области | 17 | 1945–1961 |
| п- | 7705 | П/о КПСС райпотребсоюза, Приморский район Архангельской области | 36 | 1934–1981 |
| п- | 7708 | П/о ВКП(б) колхоза «Красный Октябрь» Вознесенского сельского совета, Приморский район Архангельской области | 8 | 1936–1950 |
| п- | 7709 | П/о КПСС колхоза им. М.И. Калинина Вознесенского сельского совета, Приморский район Архангельской области | 21 | 1934–1959 |
| п- | 7711 | П/о КПСС колхоза им. В.М. Яковленкова Конецдворского сельского совета, Приморский район Архангельской области | 14 | 1946–1959 |
| п- | 7713 | П/о КПСС Приморского райпромкомбината, Приморский район Архангельской области | 27 | 1945–1969 |
| п- | 7716 | П/о КПСС Приморского кирпичного завода, пос. Рикасиха Приморского района Архангельской области | 11 | 1947–1957 |
| п- | 7717 | П/о КПСС колхоза им. В.И. Ленина, Приморский район Архангельской области | 26 | 1935–1961 |
| п- | 7754 | П/о КПСС колхоза «Красный восход», дер. Кяроострово Приморского района Архангельской области | 83 | 1929–1991 |
| п- | 7755 | П/о КП РСФСР арендного предприятия «Сталкерамика», Исакогорский район г. Архангельска | 79 | 1940–1991 |
| п- | 7756 | П/о КПСС колхоза «Красное знамя» Патракеевского сельского совета, Приморский район Архангельской области | 41 | 1947–1981 |
| п- | 7757 | П/о КПСС колхоза им. С.М. Кирова Нижне-Рыболовского сельского совета, Приморский район Архангельской области | 10 | 1950–1959 |
| п- | 7814 | П/о КПСС Приморского районного исполнительного комитета, Приморский район Архангельской области | 54 | 1932–1981 |
| п- | 7816 | Комитет ВЛКСМ Конецгорского леспромхоза, пос. Рочегда Виноградовского района Архангельской области | 93 | 1946–1991 |
| п- | 7827 | П/о КПСС колхоза «Беломор», дер. Летняя Золотица, Приморский район Архангельской области | 39 | 1958–1987 |
| п- | 7829 | П/о КПСС Лайского салотопельного завода (рыбжирзавода), Приморский район Архангельской области | 25 | 1935–1961 |
| п- | 7831 | П/о ВКП(б) колхоза «Ударник» Нижне-Рыболовского сельского совета, Приморский район Архангельской области | 10 | 1934–1950 |
| п- | 7833 | П/о КПСС колхоза «Зарница» Ижемского сельского совета, Приморский район Архангельской области | 8 | 1935–1960 |
| п- | 7836 | П/о КПСС Вагинского отделения колхоза им. В.И. Ленина Конецдворского сельского совета, Приморский район Архангельской области | 21 | 1934–1961 |
| п- | 7838 | П/о ВКП(б) колхоза «Новый путь» Вознесенского сельского совета, Приморский район Архангельской области | 7 | 1943–1950 |
| п- | 7840 | П/о КПСС кирпичного завода «Боры», Приморский район Архангельской области | 9 | 1949–1957 |
| п- | 7844 | П/о КПСС рыбокомбината, Приморский район Архангельской области | 22 | 1938–1958 |
| п- | 7850 | П/о КПСС Ширшинского сельского совета, Приморский район Архангельской | 9 | 1932–1958 |

| | | | | |
|----|------|--------------------------------------------------------------------------------------------------------------------------------|------|-----------|
| | | области | | |
| п- | 7851 | П/о КПСС районного узла связи, Приморский район Архангельской области | 16 | 1939–1981 |
| п- | 7852 | П/о КПСС колхоза «Заря» Лопшеньгского сельского совета, Приморский район Архангельской области | 30 | 1960–1981 |
| п- | 7857 | П/о КПСС Северодвинского завода дорожных машин, г. Северодвинск Архангельской области | 49 | 1957–1989 |
| п- | 7858 | П/о КПСС Лешуконского лесного пункта Ваймушского леспромхоза, Лешуконский район Архангельской области | 12 | 1966–1977 |
| п- | 7859 | П/о КПСС Северодвинской базы «Холодильник», г. Северодвинск Архангельской области | 28 | 1960–1983 |
| п- | 7865 | П/о КПСС Ленской районной больницы, с. Яренск Ленского района Архангельской области | 21 | 1961–1981 |
| п- | 7871 | П/о КПСС школы-интерната, г. Северодвинск Архангельской области | 28 | 1956–1983 |
| п- | 7873 | П/о КПСС племсовхоза «Емецкий», с. Емецк Холмогорского района Архангельской области | 190 | 1959–1988 |
| п- | 7874 | П/о КПСС совхоза «Забелинский», дер. Федотовская Котласского района Архангельской области | 137 | 1961–1991 |
| п- | 7876 | П/о КПСС совхоза «Лодемский», Приморский район Архангельской области | 11 | 1962–1971 |
| п- | 7878 | П/о КПСС колхоза «Заря» Койдокурского сельского совета, Холмогорский район Архангельской области | 18 | 1957–1976 |
| п- | 7879 | П/о КПСС профессионально-технического училища № 24, г. Нарьян-Мар Ненецкого автономного округа Архангельской области | 22 | 1963–1983 |
| п- | 7880 | П/о КПСС Холмогорского молочного комбината, с. Холмогоры Холмогорского района Архангельской области | 19 | 1958–1981 |
| п- | 7891 | П/о КПСС конторы «Росмясорыбторг», Ломоносовский район г. Архангельска | 13 | 1949–1962 |
| п- | 7901 | П/о КПСС управления рабочего снабжения и торговли Северного речного пароходства, Ломоносовский район г. Архангельска | 29 | 1949–1962 |
| п- | 7906 | П/о КПСС Плесецкого районного комитета КПСС, пос. Плесецк Плесецкого района Архангельской области | 35 | 1940–1981 |
| п- | 7907 | П/о КПСС мостоотряда № 9, Октябрьский район г. Архангельска | 48 | 1958–1988 |
| п- | 7910 | П/о КПСС строительно-монтажного треста № 2 Главархангельскстроя, Ломоносовский район г. Архангельска | 104 | 1958–1989 |
| п- | 7911 | П/о КПСС Управления транспортно-рефрижераторного флота Министерства рыбной промышленности, Ломоносовский район г. Архангельска | 46 | 1954–1987 |
| п- | 7987 | Партийный комитет Котласского целлюлозно-бумажного комбината им. 50-летия ВЛКСМ, г. Коряжма Архангельской области | 3211 | 1954–1990 |
| п- | 7988 | П/о КП РСФСР автоколонны № 1182, г. Котлас Архангельской области | 33 | 1959–1991 |
| п- | 7989 | П/о КПСС Лимендского строительного участка строительно-монтажного поезда № 222, г. Котлас Архангельской области | 18 | 1962–1978 |
| п- | 7990 | П/о КПСС Коряжемского поселкового совета, Котласский район Архангельской области | 7 | 1957–1962 |
| п- | 7994 | Комитет РСМ Котласского целлюлозно-бумажного комбината, г. Коряжма Архангельской области | 330 | 1960–1992 |
| п- | 7996 | П/о КПСС Архангельского музыкального училища, Октябрьский район г. Архангельска | 34 | 1947–1984 |

| | | | | |
|----|------|---------------------------------------------------------------------------------------------------------------------------------------------------------|-----|-----------|
| п- | 7998 | П/о КПСС Архангельской областной конторы «Сельхозснаб», Ломоносовский район г. Архангельска | 12 | 1946–1957 |
| п- | 7999 | Устьянский сельский производственный партийный комитет, с. Шангалы Устьянского района Архангельской области | 306 | 1962–1965 |
| п- | 8000 | П/о ВКП(б) Березницкого сельского совета, Устьянский район Архангельской области | 10 | 1944–1951 |
| п- | 8002 | П/о КПСС колхоза «Путь к коммунизму» Ростовского сельского совета, Устьянский район Архангельской области | 15 | 1954–1969 |
| п- | 8003 | П/о КПСС колхоза «Родина» Ростовского сельского совета, дер. Нагорская Устьянского района Архангельской области | 86 | 1958–1988 |
| п- | 8004 | П/о КПСС колхоза им. И.В. Сталина Минского сельского совета, Устьянский район Архангельской области | 11 | 1949–1959 |
| п- | 8006 | П/о КПСС Киземского леспромхоза, Устьянский район Архангельской области | 38 | 1957–1981 |
| п- | 8007 | П/о КПСС совхоза «Никольский», с. Никольское Вилегодского района Архангельской области | 99 | 1961–1988 |
| п- | 8008 | П/о КПСС Соломбальской теплоэлектростанции, Соломбальский район г. Архангельска | 10 | 1961–1966 |
| п- | 8010 | П/о КПСС Климовского сельского совета, Коношский район Архангельской области | 23 | 1936–1958 |
| п- | 8011 | П/о КПСС Давыдовского сельского совета, Коношский район Архангельской области | 22 | 1929–1958 |
| п- | 8013 | П/о КПСС карьера «Норминга», Коношский район Архангельской области | 17 | 1956–1972 |
| п- | 8018 | П/о КПСС оборотного локомотивного депо станции Коноша, Коношский район Архангельской области | 51 | 1936–1989 |
| п- | 8019 | П/о КП РСФСР Подюжского леспромхоза производственного лесозаготовительного объединения «Вельсклес», пос. Подюга Коношского района Архангельской области | 204 | 1933–1991 |
| п- | 8021 | Пинежский промышленно-производственный партийный комитет, с. Карпогоры Пинежского района Архангельской области | 268 | 1962–1965 |
| п- | 8022 | Верхнетоемский промышленно-производственный партийный комитет, с. Верхняя Тойма Верхнетоемского района Архангельской области | 187 | 1962–1964 |
| п- | 8023 | Пинежский сельский производственный партийный комитет, с. Карпогоры Пинежского района Архангельской области | 185 | 1962–1965 |
| п- | 8024 | Котласский сельский производственный комитет ВЛКСМ, г. Котлас Архангельской области | 27 | 1958–1965 |
| п- | 8025 | Котласский промышленно-производственный комитет ВЛКСМ, г. Котлас Архангельской области | 65 | 1962–1965 |
| п- | 8028 | Верхнетоемский промышленно-производственный комитет ВЛКСМ, с. Верхняя Тойма Верхнетоемского района Архангельской области | 88 | 1963–1966 |
| п- | 8031 | Плесецкий сельский производственный комитет ВЛКСМ, пос. Плесецк Плесецкого района Архангельской области | 20 | 1962–1965 |
| п- | 8032 | Каргопольский сельский производственный партийный комитет, г. Каргополь Каргопольского района Архангельской области | 335 | 1962–1964 |
| п- | 8033 | Плесецкий сельский производственный партийный комитет, пос. Плесецк Плесецкого района Архангельской области | 201 | 1962–1965 |
| п- | 8034 | Плесецкий промышленно-производственный партийный комитет, пос. Плесецк Плесецкого района Архангельской области | 638 | 1962–1965 |
| п- | 8035 | Красноборский сельский производственный партийный комитет, с. Красноборск | 289 | 1962–1964 |

Красноборского района Архангельской области

| | | | | |
|----|------|---------------------------------------------------------------------------------------------------------------------------|-----|-----------|
| п- | 8036 | Пинежский сельский производственный комитет ВЛКСМ, с. Карпогоры Пинежского района Архангельской области | 66 | 1963–1965 |
| п- | 8037 | Пинежский промышленно-производственный комитет ВЛКСМ, с. Карпогоры Пинежского района Архангельской области | 73 | 1961–1965 |
| п- | 8038 | Шенкурский сельский производственный комитет ВЛКСМ, г. Шенкурск Шенкурского района Архангельской области | 34 | 1963–1964 |
| п- | 8039 | Ленский сельский производственный комитет ВЛКСМ, с. Яренск Ленского района Архангельской области | 39 | 1963–1965 |
| п- | 8040 | Красноборский сельский производственный комитет ВЛКСМ, с. Красноборск Красноборского района Архангельской области | 41 | 1963–1965 |
| п- | 8041 | Коношский сельский производственный партийный комитет, пос. Коноша Коношского района Архангельской области | 173 | 1962–1964 |
| п- | 8042 | Виноградовский промышленно-производственный партийный комитет, пос. Березник Виноградовского района Архангельской области | 283 | 1962–1964 |
| п- | 8043 | П/о КПСС автотранспортного предприятия, г. Нарьян-Мар Ненецкого автономного округа Архангельской области | 17 | 1963–1983 |
| п- | 8044 | П/о КПСС дизельной электростанции, г. Нарьян-Мар Ненецкого автономного округа Архангельской области | 22 | 1962–1983 |
| п- | 8045 | Мезенский сельский производственный комитет ВЛКСМ, г. Мезень Мезенского района Архангельской области | 37 | 1962–1965 |
| п- | 8046 | Приморский сельский производственный комитет ВЛКСМ, Приморский район Архангельской области | 17 | 1963–1964 |
| п- | 8047 | Ленский сельский производственный партийный комитет, с. Яренск Ленского района Архангельской области | 120 | 1962–1964 |
| п- | 8048 | П/о КПСС Уемской птицефабрики, Приморский район Архангельской области | 15 | 1961–1971 |
| п- | 8050 | П/о КПСС Приморской передвижной механизированной колонны № 10, Приморский район Архангельской области | 22 | 1962–1981 |
| п- | 8051 | Приморский сельский производственный партийный комитет, Приморский район Архангельской области | 189 | 1962–1964 |
| п- | 8052 | Лешуконский сельский производственный партийный комитет, с. Лешуконское Лешуконского района Архангельской области | 117 | 1962–1964 |
| п- | 8053 | Няндомский промышленно-производственный комитет ВЛКСМ, г. Няндама Няндомского района Архангельской области | 48 | 1959–1965 |
| п- | 8055 | Мехренгский волостной комитет ВКП(б), Мехренгская волость Емецкого уезда Архангельской губернии | 53 | 1923–1927 |
| п- | 8056 | Шенкурский сельский производственный партийный комитет, г. Шенкурск Шенкурского района Архангельской области | 177 | 1962–1965 |
| п- | 8057 | Вилегодский сельский производственный партийный комитет, с. Ильинско-Подомское Вилегодского района Архангельской области | 179 | 1962–1964 |
| п- | 8058 | Котласский промышленно-производственный партийный комитет, г. Котлас Архангельской области | 382 | 1962–1965 |
| п- | 8059 | Котласский сельский производственный партийный комитет, г. Котлас Архангельской области | 156 | 1954–1965 |
| п- | 8060 | Мезенский сельский производственный партийный комитет, г. Мезень Мезенского района Архангельской области | 207 | 1962–1965 |

| | | | | |
|----|------|----------------------------------------------------------------------------------------------------------------------------------------------------------------------------------|-----|-----------|
| п- | 8061 | Коношский сельский производственный комитет ВЛКСМ, пос. Коноша Коношского района Архангельской области | 33 | 1960–1965 |
| п- | 8062 | Вельский сельский производственный комитет ВЛКСМ, г. Вельск Вельского района Архангельской области | 36 | 1955–1964 |
| п- | 8063 | Вельский промышленно-производственный комитет ВЛКСМ, г. Вельск Вельского района Архангельской области | 46 | 1962–1965 |
| п- | 8064 | Холмогорский сельский производственный партийный комитет, с. Холмогоры Холмогорского района Архангельской области | 218 | 1941–1970 |
| п- | 8065 | Вельский сельский производственный партийный комитет, г. Вельск Вельского района Архангельской области | 183 | 1962–1965 |
| п- | 8066 | Вельский промышленно-производственный партийный комитет, г. Вельск Вельского района Архангельской области | 587 | 1961–1965 |
| п- | 8067 | Плесецкий промышленно-производственный комитет ВЛКСМ, пос. Плесецк Плесецкого района Архангельской области | 46 | 1957–1964 |
| п- | 8068 | Холмогорский сельский производственный комитет ВЛКСМ, с. Холмогоры Холмогорского района Архангельской области | 30 | 1963–1965 |
| п- | 8069 | Лешуконский сельский производственный комитет ВЛКСМ, с. Лешуконское Лешуконского района Архангельской области | 54 | 1962–1967 |
| п- | 8070 | Устьянский сельский производственный комитет ВЛКСМ, с. Шангалы Устьянского района Архангельской области | 69 | 1960–1965 |
| п- | 8071 | Холмогорский волостной комитет ВЛКСМ, с. Холмогоры, Архангельский уезд Архангельской губернии, с 1929 - Холмогорского района Северного края | 104 | 1923–1930 |
| п- | 8072 | Няндомский промышленно-производственный партийный комитет, г. Няндама Няндомского района Архангельской области | 639 | 1963–1965 |
| п- | 8073 | Фракция ВКП(б) Каргопольского районного союза потребительского общества, г. Каргополь Каргопольского уезда Вологодской губернии | 10 | 1924–1928 |
| п- | 8074 | Каргопольский сельский производственный комитет ВЛКСМ, г. Каргополь Каргопольского района Архангельской области | 46 | 1962–1965 |
| п- | 8075 | П/о КПСС Северо-Западного книжного издательства, Октябрьский район г. Архангельска | 21 | 1964–1984 |
| п- | 8076 | Виноградовский промышленно-производственный комитет ВЛКСМ, пос. Березник Виноградовского района Архангельской области | 35 | 1956–1964 |
| п- | 8077 | П/о КПСС редакции газеты «Северный комсомолец», Октябрьский район г. Архангельска | 3 | 1954–1957 |
| п- | 8078 | П/о КПСС лесного пункта 36-го километра Подюжского леспромхоза, Коношский район Архангельской области | 19 | 1939–1957 |
| п- | 8080 | П/о КПСС колхоза «Победитель» Кленовского сельского совета, Коношский район Архангельской области | 15 | 1951–1965 |
| п- | 8081 | П/о КПСС колхоза им. В.И. Ленина, пос. Сосновка Коношского района Архангельской области | 57 | 1951–1989 |
| п- | 8082 | П/о КПСС Коношского прорабского участка строительно-монтажного поезда-222, Коношский район Архангельской области | 27 | 1955–1981 |
| п- | 8083 | П/о КПСС Коношского механизированного лесного пункта станции «Лухтонга» треста «Лесмашпром» Министерства машиностроения и приборостроения, Коношский район Архангельской области | 14 | 1932–1957 |

| | | | | |
|----|------|----------------------------------------------------------------------------------------------------------------------------------------------|-----|-----------|
| п- | 8084 | П/о КПСС лесного пункта 47-го километра, Коношский район Архангельской области | 17 | 1940–1957 |
| п- | 8085 | П/о КПСС лесного пункта «Волошка» - 16-й километр, Коношский район Архангельской области | 26 | 1931–1957 |
| п- | 8086 | П/о КПСС треста «Коноштранлес», Коношский район Архангельской области | 14 | 1942–1955 |
| п- | 8087 | П/о КПСС Коношского районного отдела внутренних дел райисполкома, пос. Коноша Коношского района Архангельской области | 47 | 1935–1981 |
| п- | 8088 | П/о КПСС Вандышского леспромхоза, Коношский район Архангельской области | 29 | 1954–1970 |
| п- | 8089 | Фракция ВКП(б) Северного краевого отдела профсоюза рабочих промышленно-коммунального строительства, г. Архангельск | 38 | 1924–1934 |
| п- | 8090 | П/о КПСС Хмельницкого лестранхоза, Коношский район Архангельской области | 17 | 1939–1959 |
| п- | 8091 | П/о КПСС станции Ерцево, Коношский район Архангельской области | 18 | 1937–1961 |
| п- | 8092 | П/о КПСС объединения «Облмежколхозстрой», Октябрьский район г. Архангельска | 17 | 1964–1981 |
| п- | 8093 | П/о КПСС завода силикатного кирпича, Ломоносовский район г. Архангельска | 18 | 1963–1981 |
| п- | 8094 | П/о КПСС территориального объединения «Архангельскавтотранс», Ломоносовский район г. Архангельска | 35 | 1958–1987 |
| п- | 8096 | П/о КПСС Ломоносовского районного исполнительного комитета, Ломоносовский район г. Архангельска | 47 | 1940–1981 |
| п- | 8097 | П/о КПСС вечерней средней школы рабочей молодежи № 4, Ломоносовский район г. Архангельска | 19 | 1962–1981 |
| п- | 8099 | П/о КПСС Новодвинской мебельной фабрики, г. Новодвинск Архангельской области | 28 | 1966–1989 |
| п- | 8100 | П/о КПСС школы-интерната, г. Новодвинск Архангельской области | 28 | 1957–1981 |
| п- | 8101 | П/о КПСС ремонтно-строительного управления № 5, Исакогорский район г. Архангельска | 20 | 1961–1980 |
| п- | 8102 | П/о КПСС Исакогорского районного комитета КПСС, Исакогорский район г. Архангельска | 46 | 1940–1981 |
| п- | 8103 | П/о КП РСФСР строительно-монтажного треста № 3 Главархангельскстроя, Соломбальский район г. Архангельска | 131 | 1963–1991 |
| п- | 8104 | П/о КПСС городского ремонтно-строительного треста, г. Северодвинск Архангельской области | 20 | 1964–1983 |
| п- | 8105 | П/о КПСС пассажирского автотранспортного предприятия, г. Северодвинск Архангельской области | 29 | 1963–1989 |
| п- | 8106 | П/о КПСС Соломбальского районного Совета народных депутатов, Соломбальский район г. Архангельска | 46 | 1936–1981 |
| п- | 8107 | П/о КПСС мебельной фабрики, г. Северодвинск Архангельской области | 24 | 1960–1983 |
| п- | 8108 | П/о КПСС вечерней сменной средней школы № 2, г. Северодвинск Архангельской области | 21 | 1963–1983 |
| п- | 8109 | П/о КПСС Северодвинского городского комитета КПСС, г. Северодвинск Архангельской области | 52 | 1941–1983 |
| п- | 8110 | П/о КПСС отдела внутренних дел горисполкома, Беломорский район г. Северодвинска Архангельской области | 45 | 1941–1987 |
| п- | 8111 | П/о КПСС городского отдела Управления комитета Государственной безопасности при Совете Министров СССР, г. Северодвинск Архангельской области | 32 | 1944–1983 |
| п- | 8112 | П/о КПСС суда и прокуратуры, г. Северодвинск Архангельской области | 36 | 1941–1983 |

| | | | | |
|----|------|--------------------------------------------------------------------------------------------------------------------------------------------------------------|-----|-----------|
| п- | 8113 | П/о КПСС Соломбальского районного отдела внутренних дел, Соломбальский район г. Архангельска | 62 | 1928–1988 |
| п- | 8114 | П/о КПСС Архангельского индустриально-педагогического техникума, Соломбальский район г. Архангельска | 22 | 1963–1981 |
| п- | 8115 | Ячейка ВКП(б) Плесецкой лесной тракторной базы, Плесецкий район Северного края | 8 | 1931–1933 |
| п- | 8116 | Комитет ВЛКСМ производственного объединения «Север», г. Северодвинск Архангельской области | 742 | 1956–1991 |
| п- | 8117 | Комитет ВЛКСМ Архангельского целлюлозно-бумажного комбината, г. Новодвинск Архангельской области | 594 | 1936–1992 |
| п- | 8118 | Комитет ВЛКСМ Архангельского государственного педагогического института им. М.В. Ломоносова, Ломоносовский район г. Архангельска | 311 | 1942–1991 |
| п- | 8119 | Комитет ВЛКСМ строительного-монтажного треста № 1 ГлавАрхангельскстроя, Октябрьский район г. Архангельска | 104 | 1945–1977 |
| п- | 8120 | П/о КПСС Ломоносовского районного отдела внутренних дел, Ломоносовский район г. Архангельска | 44 | 1940–1981 |
| п- | 8121 | Комитет ВЛКСМ Архангельского тралового флота, Ломоносовский район г. Архангельска | 729 | 1952–1988 |
| п- | 8122 | П/о КПСС станции Можуга Северной железной дороги, Коношский район Архангельской области | 10 | 1963–1972 |
| п- | 8123 | П/о КПСС путевой машинной станции № 65, Коношский район Архангельской области | 22 | 1960–1981 |
| п- | 8125 | П/о КПСС Коношского маслодельного завода, пос. Коноша Коношского района Архангельской области | 23 | 1958–1981 |
| п- | 8126 | П/о КПСС Коношского районного исполнительного комитета, пос. Коноша Коношского района Архангельской области | 38 | 1935–1981 |
| п- | 8127 | П/о КПСС Коношского районного объединения «Сельхозтехника», пос. Коноша Коношского района Архангельской области | 41 | 1938–1981 |
| п- | 8128 | П/о КПСС городского профессионально-технического училища № 10, пос. Подюга, Коношский район Архангельской области | 35 | 1947–1981 |
| п- | 8129 | П/о КПСС Обозерского лесного хозяйства, Плесецкий район Архангельской области | 16 | 1949–1973 |
| п- | 8131 | П/о КПСС Булатовского леспромхоза, Плесецкий район Архангельской области | 28 | 1955–1981 |
| п- | 8132 | П/о КПСС Приморского районного комитета КПСС, Приморский район Архангельской области | 44 | 1935–1981 |
| п- | 8133 | П/о КП РСФСР Сосновского леспромхоза производственного лесозаготовительного объединения «Карпогорлес», пос. Сосновка Пинежского района Архангельской области | 158 | 1939–1991 |
| п- | 8134 | П/о КПСС колхоза им. И.Н. Быстрова Карпогорского сельского совета, Пинежский район Архангельской области | 26 | 1939–1968 |
| п- | 8135 | П/о КПСС колхоза им. Н.Ф. Ватутина Нюхченского сельского совета, Пинежский район Архангельской области | 33 | 1945–1967 |
| п- | 8136 | П/о КПСС колхоза «Путь к коммунизму» Веркольского сельского совета, Пинежский район Архангельской области | 35 | 1951–1968 |
| п- | 8137 | П/о КПСС Карпогорского ремонтно-строительного управления, Пинежский район Архангельской области | 19 | 1963–1981 |
| п- | 8138 | П/о КПСС колхоза «Родина» Покшеньгского сельского совета, Пинежский район Архангельской области | 32 | 1934–1966 |

| | | | | |
|----|------|---------------------------------------------------------------------------------------------------------------------------------------------------|-----|-----------|
| п- | 8139 | П/о КПСС Исакогорского районного исполнительного комитета, Исакогорский район г. Архангельска | 51 | 1934–1981 |
| п- | 8140 | П/о КПСС Ленской межколхозной передвижной механизированной колонны, Ленский район Архангельской области | 19 | 1963–1981 |
| п- | 8141 | П/о КПСС Яренской средней школы, с. Яренск Ленского района Архангельской области | 35 | 1940–1981 |
| п- | 8142 | П/о КПСС Ленского районного потребительского союза, Ленский район Архангельской области | 30 | 1940–1981 |
| п- | 8143 | П/о КПСС районного узла связи, с. Яренск Ленского района Архангельской области | 35 | 1940–1981 |
| п- | 8144 | П/о КПСС Яренского леспромхоза, Ленский район Архангельской области | 11 | 1952–1965 |
| п- | 8146 | П/о КПСС объединения «Архангельсклеспром», Октябрьский район г. Архангельска | 30 | 1966–1987 |
| п- | 8147 | П/о КП РСФСР территориального строительного объединения «Архангельскстрой», Октябрьский район г. Архангельска | 44 | 1963–1991 |
| п- | 8149 | П/о КПСС Архангельского монтажного управления треста «Севсантехмонтаж», Ломоносовский район г. Архангельска | 22 | 1962–1981 |
| п- | 8150 | П/о КПСС Главного управления материально-технического снабжения Архангельской области (Архангельскглавтехснаб), Октябрьский район г. Архангельска | 32 | 1966–1989 |
| п- | 8151 | П/о КПСС строительного управления Архангельской теплоэлектростанции, Октябрьский район г. Архангельска | 13 | 1966–1978 |
| п- | 8152 | П/о КПСС Архангельского центра научно-технической информации, Октябрьский район г. Архангельска | 20 | 1966–1984 |
| п- | 8154 | П/о КПСС треста «Спецдорстроймеханизация», Ломоносовский район г. Архангельска | 30 | 1964–1988 |
| п- | 8155 | П/о КПСС Октябрьского районного исполнительного комитета, Октябрьский район г. Архангельска | 63 | 1935–1990 |
| п- | 8156 | П/о КПСС Октябрьского районного отдела внутренних дел, Октябрьский район г. Архангельска | 59 | 1930–1981 |
| п- | 8157 | П/о КПСС Октябрьского районного комитета КПСС, Октябрьский район г. Архангельска | 46 | 1938–1981 |
| п- | 8158 | П/о КПСС Архангельского медицинского училища, Ломоносовский район г. Архангельска | 37 | 1933–1989 |
| п- | 8159 | П/о КПСС Архангельских электрических сетей, Октябрьский район г. Архангельска | 19 | 1963–1981 |
| п- | 8161 | П/о КПСС Вилегодского районного исполнительного комитета, с. Ильинско-Подомское Вилегодского района Архангельской области | 46 | 1936–1981 |
| п- | 8162 | П/о КПСС Вилегодского районного комитета КПСС, с. Ильинско-Подомское Вилегодского района Архангельской области | 37 | 1937–1981 |
| п- | 8163 | П/о КПСС центральной районной больницы, с. Ильинско-Подомское Вилегодского района Архангельской области | 26 | 1947–1981 |
| п- | 8164 | П/о КПСС районного потребительского общества, с. Ильинско-Подомское Вилегодского района Архангельской области | 36 | 1938–1981 |
| п- | 8166 | П/о КПСС совхоза «Сольвычегодский», г. Сольвычегодск Котласского района Архангельской области | 101 | 1959–1991 |
| п- | 8167 | П/о КПСС совхоза «Котласский», Котласский район Архангельской области | 39 | 1963–1981 |
| п- | 8168 | П/о КПСС Котласской передвижной механизированной колонны № 272, Котласский район Архангельской области | 19 | 1963–1981 |

| | | | | |
|----|------|-------------------------------------------------------------------------------------------------------------------------------------------------------|-----|-----------|
| п- | 8169 | П/о КПСС лесного участка «Берёзовый», Котласский район Архангельской области | 17 | 1959–1973 |
| п- | 8170 | П/о КПСС Шипицынского леспромхоза, Котласский район Архангельской области | 23 | 1962–1981 |
| п- | 8171 | П/о КПСС молочного комбината, г. Котлас Архангельской области | 23 | 1959–1981 |
| п- | 8172 | П/о КПСС Сольвычегодской средней школы, г. Сольвычегодск Котласского района Архангельской области | 30 | 1952–1981 |
| п- | 8173 | П/о КПСС Сольвычегодской школы-интерната, г. Сольвычегодск Котласского района Архангельской области | 24 | 1957–1978 |
| п- | 8174 | П/о КПСС Сольвычегодской районной больницы, г. Сольвычегодск Котласского района Архангельской области | 20 | 1960–1972 |
| п- | 8175 | П/о КПСС Сольвычегодского курорта, г. Сольвычегодск Котласского района Архангельской области | 32 | 1957–1989 |
| п- | 8176 | П/о КПСС Харитоновского профессионально-технического училища № 7, Котласский район Архангельской области | 23 | 1958–1981 |
| п- | 8177 | П/о КПСС Котласского районного комитета КПСС, г. Котлас Архангельской области | 36 | 1935–1981 |
| п- | 8178 | П/о КПСС районного отдела внутренних дел райисполкома, г. Котлас Архангельской области | 37 | 1935–1981 |
| п- | 8180 | Комитет ВЛКСМ строительно-монтажного треста № 4 ГлавАрхангельскстроя, г. Новодвинск Архангельской области | 354 | 1957–1989 |
| п- | 8182 | П/о КПСС управления сельского хозяйства райисполкома, г. Шенкурск Шенкурского района Архангельской области | 19 | 1963–1981 |
| п- | 8184 | П/о КПСС совхоза «Верхнепаденьгский», дер. Ивановская Шенкурского района Архангельской области | 71 | 1966–1990 |
| п- | 8185 | П/о КП РСФСР совхоза «Суландский», дер. Никольская Шенкурского района Архангельской области | 30 | 1962–1991 |
| п- | 8187 | П/о КПСС Шенкурского районного узла связи, г. Шенкурск Шенкурского района Архангельской области | 39 | 1935–1981 |
| п- | 8188 | П/о КПСС Шенкурской районной больницы, г. Шенкурск Шенкурского района Архангельской области | 21 | 1961–1978 |
| п- | 8189 | П/о КПСС Шенкурского районного Совета депутатов трудящихся, г. Шенкурск Шенкурского района Архангельской области | 50 | 1934–1981 |
| п- | 8190 | П/о КПСС отдела внутренних дел Шенкурского райисполкома, г. Шенкурск Шенкурского района Архангельской области | 36 | 1940–1981 |
| п- | 8191 | П/о КПСС Виноградовского районного потребительского союза, пос. Березник Виноградовского района Архангельской области | 33 | 1941–1981 |
| п- | 8192 | П/о КПСС комбината «Вельсклес» Архангельского производственного объединения «Архангельсклеспром», г. Вельск Вельского района Архангельской области | 15 | 1960–1974 |
| п- | 8193 | П/о КПСС Вельского прижелезнодорожного леспромхоза, г. Вельск Вельского района Архангельской области | 22 | 1960–1981 |
| п- | 8194 | П/о КПСС Вельской межхозяйственной передвижной механизированной колонны объединения «Агропромстрой», г. Вельск Вельского района Архангельской области | 30 | 1959–1988 |
| п- | 8195 | П/о КПСС Вельской механизированной колонны № 83 треста «Запсельэлектросетьстрой», г. Вельск Вельского района Архангельской области | 16 | 1966–1981 |
| п- | 8196 | П/о КПСС совхоза «Якушевский», пос. Усть-Шоноша Вельского района Архангельской области | 78 | 1963–1990 |
| п- | 8197 | П/о КПСС совхоза «Хозьминский», дер. Исполиновка Вельского района | 93 | 1961–1987 |

Архангельской области

| | | | | |
|----|------|--------------------------------------------------------------------------------------------------------------------------------------------------|-----|-----------|
| п- | 8198 | П/о КПСС совхоза «Липовский», с. Липовка Вельского района Архангельской области | 78 | 1965–1987 |
| п- | 8199 | П/о КП РСФСР совхоза «Долматовский», с. Долматово Вельского района Архангельской области | 82 | 1965–1991 |
| п- | 8200 | П/о КПСС совхоза им. Ф.Э. Дзержинского, г. Вельск Вельского района Архангельской области | 26 | 1961–1981 |
| п- | 8201 | П/о КП РСФСР Вельского совхоза-техникума, г. Вельск Вельского района Архангельской области | 146 | 1960–1991 |
| п- | 8202 | П/о КПСС Кулойского леспромхоза треста «Севтранстрой», пос. Кулой Вельского района Архангельской области | 30 | 1956–1981 |
| п- | 8203 | П/о КПСС Вельской механизированной колонны треста «Архлесстрой», г. Вельск Вельского района Архангельской области | 21 | 1961–1981 |
| п- | 8204 | П/о КПСС Вельской школы-интерната, г. Вельск Вельского района Архангельской области | 26 | 1956–1981 |
| п- | 8205 | П/о КПСС Вельского районного управления сельского хозяйства, г. Вельск Вельского района Архангельской области | 9 | 1962–1970 |
| п- | 8206 | П/о КПСС Вельской передвижной механизированной колонны № 2 объединения «Архангельскмелиорация», г. Вельск Вельского района Архангельской области | 23 | 1965–1987 |
| п- | 8207 | П/о КПСС Вельской типографии ВПТИтранспострой, г. Вельск Вельского района Архангельской области | 43 | 1946–1981 |
| п- | 8208 | П/о КПСС ремонтно-прокатной базы треста «Севтранстрой», г. Вельск Вельского района Архангельской области | 31 | 1954–1981 |
| п- | 8210 | П/о КПСС колхоза «Организатор» Пуйского сельского совета, Вельский район Архангельской области | 13 | 1958–1965 |
| п- | 8211 | П/о КПСС Ульяновского химучастка Вельского химлеспрома, Ракуло-Кокшеньгский сельсовет Вельского района Архангельской области | 9 | 1958–1966 |
| п- | 8212 | П/о КПСС колхоза им. XXI съезда КПСС Пежемского сельского совета, Вельский район Архангельской области | 22 | 1963–1968 |
| п- | 8213 | П/о КПСС Вельского районного потребительского союза, г. Вельск Вельского района Архангельской области | 25 | 1957–1981 |
| п- | 8214 | П/о КПСС Вельского технического училища № 2, г. Вельск Вельского района Архангельской области | 20 | 1962–1981 |
| п- | 8215 | П/о КПСС Вельского районного узла связи, г. Вельск Вельского района Архангельской области | 29 | 1953–1981 |
| п- | 8216 | П/о КПСС ремонтно-строительного управления, г. Котлас Архангельской области | 16 | 1963–1978 |
| п- | 8217 | П/о КПСС средней школы-интерната № 2 Северной железной дороги, г. Котлас Архангельской области | 21 | 1961–1981 |
| п- | 8218 | П/о КПСС средней школы № 82, г. Котлас Архангельской области | 24 | 1955–1978 |
| п- | 8219 | П/о КПСС путевых дорожных мастерских станции Сольвычегодск, г. Котлас Архангельской области | 16 | 1963–1978 |
| п- | 8220 | П/о КП РСФСР Северного бассейнового управления пути, г. Котлас Архангельской области | 48 | 1941–1991 |
| п- | 8221 | П/о КПСС Котласского педагогического училища, г. Котлас Архангельской области | 17 | 1965–1981 |

| | | | | |
|----|------|-------------------------------------------------------------------------------------------------------------------------------------------------|-----|-----------|
| п- | 8222 | П/о КПСС мостопоезда № 59, г. Котлас Архангельской области | 18 | 1961–1978 |
| п- | 8223 | П/о КПСС Котласских электрических сетей, г. Котлас Архангельской области | 26 | 1965–1990 |
| п- | 8224 | П/о КПСС 5-го отделения милиции, Пролетарский район г. Архангельска | 26 | 1934–1956 |
| п- | 8226 | П/о КПСС Исакогорского районного отдела внутренних дел, Исакогорский район г. Архангельска | 48 | 1920–1981 |
| п- | 8227 | П/о КПСС Черевковской санаторной школы-интерната, Красноборский район Архангельской области | 22 | 1961–1981 |
| п- | 8228 | П/о КПСС совхоза «Пермогорский», дер. Большая Красноборского района Архангельской области | 94 | 1965–1988 |
| п- | 8229 | П/о КПСС городского профессионально-технического училища № 2, Красноборский район Архангельской области | 31 | 1944–1981 |
| п- | 8230 | П/о КПСС спиртоводочного завода, г. Каргополь Каргопольского района Архангельской области | 21 | 1929–1956 |
| п- | 8231 | П/о КПСС районного потребительского общества, г. Каргополь Каргопольского района Архангельской области | 52 | 1934–1981 |
| п- | 8232 | П/о КП РСФСР совхоза «Верхнетоемский», с. Верхняя Тойма Верхнетоемского района Архангельской области | 122 | 1961–1991 |
| п- | 8233 | П/о КПСС пищекомбината, г. Каргополь Каргопольского района Архангельской области | 44 | 1944–1981 |
| п- | 8234 | П/о КПСС Мезенского производственного управления сельского хозяйства, г. Мезень Мезенского района Архангельской области | 20 | 1962–1983 |
| п- | 8235 | П/о КПСС Мезенского районного узла связи, г. Мезень Мезенского района Архангельской области | 26 | 1939–1983 |
| п- | 8236 | П/о КПСС Мезенского аэропорта, Мезенский район Архангельской области | 23 | 1955–1983 |
| п- | 8237 | П/о КПСС колхоза «Рассвет» Мосеевского сельского совета, Мезенский район Архангельской области | 16 | 1950–1968 |
| п- | 8238 | П/о КПСС районного отдела внутренних дел райисполкома, г. Каргополь Каргопольского района Архангельской области | 28 | 1945–1981 |
| п- | 8239 | Пуйский волостной комитет ВЛКСМ, с. Долматово Пуйской волости, Шенкурский уезд Архангельской губернии, с 1929 - Шенкурский район Северного края | 101 | 1919–1929 |
| п- | 8240 | Ровдинский волостной комитет ВЛКСМ, с. Ровдино Ровдинской волости Шенкурского уезда Архангельской губернии | 41 | 1923–1927 |
| п- | 8241 | Паденгский волостной комитет ВЛКСМ, Паденгская волость, Шенкурский уезд Архангельской губернии, с 1929 - Шенкурский район Северного края | 41 | 1927–1929 |
| п- | 8242 | П/о КПСС Устьянского районного комитета КПСС, раб. пос. Октябрьский Устьянского района Архангельской области | 33 | 1947–1981 |
| п- | 8243 | П/о КПСС отдела внутренних дел Устьянского райисполкома, раб. пос. Октябрьский Устьянского района Архангельской области | 39 | 1938–1981 |
| п- | 8244 | П/о КПСС объединения «Северолесоэкспорт», Октябрьский район г. Архангельска | 34 | 1966–1990 |
| п- | 8245 | П/о КПСС Октябрьского домостроительного комбината, пос. Октябрьский Устьянского района Архангельской области | 38 | 1960–1988 |
| п- | 8246 | П/о КПСС Устьянского льнозавода, Устьянский район Архангельской области | 12 | 1965–1976 |
| п- | 8247 | П/о КПСС Устьянского строительно-монтажного управления, пос. Октябрьский Устьянского района Архангельской области | 37 | 1955–1981 |
| п- | 8248 | П/о КПСС управления сельского хозяйства райисполкома, пос. Октябрьский | 23 | 1964–1981 |

Устьянского района Архангельской области

| | | | | |
|----|------|---------------------------------------------------------------------------------------------------------------------------|-----|-----------|
| п- | 8249 | П/о КПСС совхоза «Дмитриевский», дер. Алферовская Устьянского района Архангельской области | 164 | 1960–1990 |
| п- | 8251 | П/о КПСС производственного управления сельского хозяйства, с. Лешуконское Лешуконского района Архангельской области | 17 | 1965–1981 |
| п- | 8252 | П/о КПСС Лешуконского головного маслозавода, с. Лешуконское Лешуконского района Архангельской области | 14 | 1961–1974 |
| п- | 8254 | П/о КПСС районного отдела внутренних дел райисполкома, с. Лешуконское Лешуконского района Архангельской области | 42 | 1933–1981 |
| п- | 8255 | П/о КПСС Лешуконского районного исполнительного комитета, с. Лешуконское Лешуконского района Архангельской области | 47 | 1931–1981 |
| п- | 8256 | П/о КПСС Лешуконского районного комитета КПСС, с. Лешуконское Лешуконского района Архангельской области | 38 | 1936–1981 |
| п- | 8257 | П/о КПСС совхоза «Минский», дер. Ульяновская Устьянского района Архангельской области | 120 | 1965–1989 |
| п- | 8258 | П/о КПСС совхоза «Октябрьский», дер. Павлицево Устьянского района Архангельской области | 84 | 1965–1988 |
| п- | 8259 | П/о КП РСФСР совхоза «Строевской», с. Строевское Устьянского района Архангельской области | 182 | 1964–1991 |
| п- | 8260 | Устьпаденгский волостной комитет ВЛКСМ, дер. Усть-Паденьга, Шенкурский уезд Архангельской губернии | 49 | 1921–1928 |
| п- | 8261 | Верхопаденгский волостной комитет ВЛКСМ, Верхопаденгская волость, Шенкурский уезд Архангельской губернии | 33 | 1922–1929 |
| п- | 8262 | Благовещенский волостной комитет ВЛКСМ, Благовещенская волость, Шенкурский уезд Архангельской губернии | 38 | 1922–1927 |
| п- | 8263 | П/о КПСС Виноградовского районного исполнительного комитета, пос. Березник Виноградовского района Архангельской области | 36 | 1941–1981 |
| п- | 8264 | П/о КПСС городского профессионально-технического училища № 14, пос. Березник Виноградовского района Архангельской области | 30 | 1947–1981 |
| п- | 8265 | П/о КПСС отдела внутренних дел Виноградовского райисполкома, пос. Березник Виноградовского района Архангельской области | 35 | 1941–1981 |
| п- | 8266 | П/о КПСС Виноградовского районного комитета КПСС, пос. Березник Виноградовского района Архангельской области | 34 | 1941–1981 |
| п- | 8267 | П/о КПСС совхоза «Виноградовский», Виноградовский район Архангельской области | 31 | 1962–1981 |
| п- | 8268 | П/о КПСС совхоза «Ваенгский», Виноградовский район Архангельской области | 28 | 1962–1981 |
| п- | 8269 | П/о КПСС совхоза «Коньгорский», с. Коньгорье Виноградовского района Архангельской области | 81 | 1962–1988 |
| п- | 8270 | П/о КПСС совхоза «Моржегорский», с. Моржегоры Виноградовского района Архангельской области | 88 | 1962–1990 |
| п- | 8272 | П/о КПСС 6-го отделения милиции, Первомайский район г. Архангельска | 22 | 1939–1956 |
| п- | 8273 | П/о КПСС аэропорта, г. Онега Архангельской области | 21 | 1963–1983 |
| п- | 8274 | П/о КПСС Онежского городского исполнительного комитета, г. Онега Архангельской области | 38 | 1929–1989 |
| п- | 8275 | П/о КПСС суда и прокуратуры, г. Онега Архангельской области | 18 | 1936–1983 |

| | | | | |
|----|------|-----------------------------------------------------------------------------------------------------------------------------------------------------|-----|-----------|
| п- | 8276 | П/о КПСС Савинского цементного завода, пос. Савинский Плесецкого района Архангельской области | 31 | 1962–1988 |
| п- | 8277 | П/о КПСС Пермилковского городского профессионально-технического училища № 13, Плесецкий район Архангельской области | 33 | 1951–1981 |
| п- | 8279 | П/о КПСС колхоза «Авангард» Кушкопальского сельского совета, Пинежский район Архангельской области | 24 | 1940–1967 |
| п- | 8280 | П/о КПСС строительного-монтажного поезда №190, Пинежский район Архангельской области | 13 | 1967–1978 |
| п- | 8281 | П/о КПСС колхоза «Стахановец» Сулецкого сельского совета, Пинежский район Архангельской области | 23 | 1940–1965 |
| п- | 8284 | П/о КПСС пристани Пинега, Пинежский район Архангельской области | 35 | 1937–1978 |
| п- | 8285 | П/о КПСС Коношского районного потребительского общества, пос. Коноша Коношского района Архангельской области | 54 | 1935–1989 |
| п- | 8286 | П/о КПСС станции Вандыш, Коношский район Архангельской области | 39 | 1934–1976 |
| п- | 8287 | П/о КПСС лесного пункта «Мелентьевский», Коношский район Архангельской области | 19 | 1938–1957 |
| п- | 8288 | П/о КПСС механизированного лесного пункта «Волошка», Коношский район Архангельской области | 23 | 1935–1957 |
| п- | 8289 | П/о КПСС Коношского поселкового кооператива, пос. Коноша Коношского района Архангельской области | 24 | 1946–1971 |
| п- | 8290 | П/о КПСС мелиоративной передвижной механизированной колонны № 3, Вилегодский район Архангельской области | 15 | 1967–1981 |
| п- | 8291 | П/о КПСС Вилегодского района электросетей, Вилегодский район Архангельской области | 16 | 1966–1981 |
| п- | 8292 | П/о КПСС Вилегодского лесхоза, Вилегодский район Архангельской области | 16 | 1966–1981 |
| п- | 8293 | П/о КПСС совхоза «Беляевский» Беляевского сельского совета, Вилегодский район Архангельской области | 14 | 1968–1981 |
| п- | 8294 | П/о КПСС Октябрьского лесного пункта Шиеского леспромхоза, Ленский район Архангельской области | 13 | 1962–1970 |
| п- | 8295 | П/о КПСС дорожно-строительного управления № 3, Котласский район Архангельской области | 13 | 1965–1977 |
| п- | 8296 | П/о КПСС совхоза «Коряжемский», г. Коряжма Архангельской области | 94 | 1967–1991 |
| п- | 8297 | П/о КПСС Пинежского районного комитета КПСС, с. Карпогоры Пинежского района Архангельской области | 40 | 1930–1981 |
| п- | 8298 | П/о КПСС Пинежского отдела внутренних дел райисполкома, с. Карпогоры Пинежского района Архангельской области | 41 | 1940–1981 |
| п- | 8299 | П/о КПСС передвижной механизированной колонны № 1 «Облмежколхозстроя», Красноборский район Архангельской области | 16 | 1966–1981 |
| п- | 8300 | П/о КПСС совхоза «Телеговский», дер. Ершевская Красноборского района Архангельской области | 106 | 1967–1990 |
| п- | 8301 | П/о КПСС управления сельского хозяйства, с. Красноборск Красноборского района Архангельской области | 19 | 1963–1981 |
| п- | 8302 | П/о КПСС Красноборской передвижной механизированной колонны № 6 «Архангельскмелиорации», с. Красноборск Красноборского района Архангельской области | 30 | 1959–1988 |

области

| | | | | |
|----|------|----------------------------------------------------------------------------------------------------------------------------------|-----|-----------|
| п- | 8303 | П/о КПСС совхоза «Первомайский», Красноборский район Архангельской области | 17 | 1965–1981 |
| п- | 8304 | П/о КПСС совхоза «Селецкий», Холмогорский район Архангельской области | 19 | 1963–1981 |
| п- | 8305 | П/о КПСС совхоза «Усть-Пинежский», Пинежский район Архангельской области | 20 | 1963–1981 |
| п- | 8306 | П/о КПСС управления сельского хозяйства, с. Холмогоры Холмогорского района Архангельской области | 19 | 1963–1981 |
| п- | 8307 | П/о КПСС совхоза «Тавреньгский», дер. Пономаревская Коношского района Архангельской области | 151 | 1961–1989 |
| п- | 8308 | П/о КПСС совхоза «Климовский», дер. Климовская Коношского района Архангельской области | 83 | 1961–1989 |
| п- | 8309 | П/о КП РСФСР совхоза «Даниловский», пос. Коноша Коношского района Архангельской области | 114 | 1962–1991 |
| п- | 8310 | П/о КПСС лесного пункта «Вотче-Боровский» Хмельницкого леспромхоза, Коношский район Архангельской области | 10 | 1951–1957 |
| п- | 8311 | П/о КПСС эксплуатационно-технического узла связи, г. Нарьян-Мар Ненецкого автономного округа Архангельской области | 19 | 1971–1989 |
| п- | 8313 | П/о КПСС совхоза «Приозёрный», дер. Шелуховская Каргопольского района Архангельской области | 147 | 1961–1991 |
| п- | 8314 | П/о КП РСФСР совхоза «Комсомольский», дер. Броневицкая Каргопольского района Архангельской области | 103 | 1964–1991 |
| п- | 8315 | П/о КПСС совхоза «Ошевенский», дер. Ширяиха Каргопольского района Архангельской области | 108 | 1967–1990 |
| п- | 8316 | П/о КП РСФСР совхоза «Ухотский», дер. Песок Каргопольского района Архангельской области | 151 | 1965–1991 |
| п- | 8317 | П/о КПСС совхоза «Печниковский», дер. Ватамановская Каргопольского района Архангельской области | 160 | 1961–1991 |
| п- | 8319 | П/о КПСС производственного управления сельского хозяйства райисполкома, г. Каргополь Каргопольского района Архангельской области | 23 | 1962–1981 |
| п- | 8320 | П/о КПСС совхоза «Лодыгинский», дер. Казаково Каргопольского района Архангельской области | 74 | 1962–1991 |
| п- | 8321 | П/о КПСС передвижной механизированной колонны № 118, Каргопольский район Архангельской области | 18 | 1964–1981 |
| п- | 8322 | П/о КПСС передвижной механизированной колонны № 4, Каргопольский район Архангельской области | 17 | 1965–1981 |
| п- | 8323 | П/о КПСС комбината «Полярник», Коношский район Архангельской области | 30 | 1943–1972 |
| п- | 8324 | П/о КПСС Коношского ремонтно-строительного участка, Коношский район Архангельской области | 19 | 1963–1981 |
| п- | 8325 | П/о КПСС Нарьян-Марской нефтегазоразведочной экспедиции, г. Нарьян-Мар Ненецкого автономного округа Архангельской области | 25 | 1968–1989 |
| п- | 8326 | П/о КПСС окружного радиовещания, г. Нарьян-Мар Ненецкого национального округа Архангельской области | 8 | 1967–1974 |
| п- | 8327 | П/о КПСС ремонтно-строительного управления, г. Нарьян-Мар Ненецкого автономного округа Архангельской области | 17 | 1967–1983 |
| п- | 8328 | П/о КПСС Каргопольского районного комитета КПСС, г. Каргополь Каргопольского района Архангельской области | 19 | 1963–1981 |

| | | | | |
|----|------|----------------------------------------------------------------------------------------------------------------------|-----|-----------|
| п- | 8329 | П/о КПСС Каргопольского районного исполнительного комитета, г. Каргополь Каргопольского района Архангельской области | 35 | 1955–1981 |
| п- | 8330 | П/о КПСС колхоза им. Ф. Энгельса Ухотского сельского совета, Каргопольский район Архангельской области | 25 | 1935–1965 |
| п- | 8331 | П/о КПСС Каргопольского лесного пункта Няндомского леспромхоза, Каргопольский район Архангельской области | 26 | 1945–1977 |
| п- | 8332 | П/о КПСС среднего сельского профессионально-технического училища № 1, Каргопольский район Архангельской области | 30 | 1954–1981 |
| п- | 8334 | П/о КПСС ремонтно-строительного управления, Каргопольский район Архангельской области | 17 | 1965–1981 |
| п- | 8335 | Партийный комитет племсовхоза «Хаврогорский», дер. Пингиша Холмогорского района Архангельской области | 93 | 1961–1988 |
| п- | 8336 | Комитет ВЛКСМ Дмитриевского леспромхоза, ст. Кизема Устьянского района Архангельской области | 155 | 1959–1990 |
| п- | 8337 | Комитет ВЛКСМ Кодинского леспромхоза, Онежский район Архангельской области | 111 | 1961–1988 |
| п- | 8338 | Комитет ВЛКСМ Малошуйского леспромхоза, Онежский район Архангельской области | 91 | 1966–1986 |
| п- | 8339 | П/о КПСС управления бытового обслуживания населения, г. Няндомы Няндомского района Архангельской области | 20 | 1961–1981 |
| п- | 8340 | П/о КПСС ремонтно-строительного управления, Няндомский район Архангельской области | 27 | 1961–1981 |
| п- | 8341 | П/о КПСС экспериментальных механических мастерских СевНИИПа, Няндомский район Архангельской области | 16 | 1965–1981 |
| п- | 8342 | П/о КПСС строительного-монтажного управления, Няндомский район Архангельской области | 10 | 1962–1970 |
| п- | 8343 | П/о КПСС городского профессионально-технического училища №11, Няндомский район Архангельской области | 21 | 1962–1981 |
| п- | 8344 | П/о КПСС средней школы № 31, Няндомский район Архангельской области | 24 | 1965–1981 |
| п- | 8345 | П/о КПСС строительного-монтажного поезда № 238, Няндомский район Архангельской области | 33 | 1963–1981 |
| п- | 8346 | П/о КПСС совхоза «Устьянский», с. Шангалы Устьянского района Архангельской области | 147 | 1965–1989 |
| п- | 8350 | П/о КПСС колхоза «Верный путь» Гавриловского сельского совета, Верхнетоемский район Архангельской области | 13 | 1950–1964 |
| п- | 8351 | П/о КПСС районного леспромкомбината, Верхнетоемский район Архангельской области | 25 | 1950–1981 |
| п- | 8352 | П/о КПСС совхоза «Сойгинский», Верхнетоемский район Архангельской области | 24 | 1962–1981 |
| п- | 8353 | П/о КПСС совхоза «Федьковский», Верхнетоемский район Архангельской области | 58 | 1965–1981 |
| п- | 8354 | П/о КПСС передвижной механизированной колонны мелиорации № 5, Коношский район Архангельской области | 15 | 1967–1981 |
| п- | 8355 | П/о КПСС межколхозной передвижной механизированной колонны, Коношский район Архангельской области | 15 | 1967–1981 |
| п- | 8356 | П/о КПСС районного пищекомбината, Коношский район Архангельской области | 15 | 1967–1981 |
| п- | 8357 | П/о КПСС ремонтно-строительного участка, Шангалский сельсовет Устьянского района Архангельской области | 17 | 1965–1981 |

| | | | | |
|----|------|----------------------------------------------------------------------------------------------------------------------------------------------|-----|-----------|
| п- | 8358 | П/о КП РСФСР совхоза «Едемский», дер. Березник Устьянского района Архангельской области | 105 | 1965–1991 |
| п- | 8359 | П/о КП РСФСР совхоза «Костылевский», с. Малодоры Устьянского района Архангельской области | 166 | 1960–1991 |
| п- | 8360 | П/о КПСС совхоза «Лихачёвский», дер. Кондратовская Устьянского района Архангельской области | 87 | 1963–1991 |
| п- | 8361 | П/о КПСС передвижной механизированной колонны «Устьянская» № 12, с. Юрятино Устьянского района Архангельской области | 32 | 1965–1990 |
| п- | 8362 | П/о КПСС совхоза «Орловский», дер. Дубровская Устьянского района Архангельской области | 72 | 1965–1988 |
| п- | 8363 | П/о КПСС совхоза «Бестужевский», с. Бестужево Устьянского района Архангельской области | 124 | 1965–1991 |
| п- | 8364 | П/о КПСС Шангальского узла связи, с. Шангалы, Устьянский район Архангельской области | 19 | 1963–1981 |
| п- | 8365 | П/о КПСС Управления капитального строительства и отдела по делам строительства и архитектуры облисполкома, Октябрьский район г. Архангельска | 16 | 1966–1981 |
| п- | 8366 | П/о КПСС областного комитета народного контроля, Октябрьский район г. Архангельска | 18 | 1967–1984 |
| п- | 8367 | П/о КПСС производственного управления «Архангельскгоргаз», Октябрьский район г. Архангельска | 24 | 1966–1989 |
| п- | 8368 | П/о КП РСФСР совхоза «Важский», с. Благовещенское, Вельский район Архангельской области | 58 | 1969–1991 |
| п- | 8369 | П/о КПСС совхоза «Красное знамя», с. Судрома Вельского района Архангельской области | 20 | 1969–1988 |
| п- | 8370 | П/о КПСС совхоза «Пежемский», дер. Пежма Вельского района Архангельской области | 61 | 1969–1988 |
| п- | 8371 | П/о КПСС Вельского учётно-экономического техникума, г. Вельск, Вельский район Архангельской области | 15 | 1968–1981 |
| п- | 8372 | П/о КПСС Вельской птицефабрики, г. Вельск, Вельский район Архангельской области | 16 | 1966–1981 |
| п- | 8373 | П/о КПСС комбината «Онеголес» Архангельского производственного объединения «Архангельсклеспром», Плесецкий район Архангельской области | 9 | 1966–1974 |
| п- | 8374 | П/о КПСС Верховского леспромпхоза, Плесецкий район Архангельской области | 8 | 1961–1971 |
| п- | 8376 | П/о КПСС Северной авиационной базы охраны лесов, Ломоносовский район г. Архангельска | 16 | 1968–1981 |
| п- | 8377 | П/о КПСС грузового автотранспортного предприятия № 1, Ломоносовский район г. Архангельска | 32 | 1977–1988 |
| п- | 8378 | П/о КПСС треста «Архангельскстройтранс», Ломоносовский район г. Архангельска | 33 | 1965–1988 |
| п- | 8380 | П/о КПСС Архангельского домостроительного комбината, Ломоносовский район г. Архангельска | 38 | 1968–1990 |
| п- | 8381 | П/о КПСС Архангельского автотранспортного предприятия № 2, Исакогорский район г. Архангельска | 39 | 1960–1981 |
| п- | 8382 | П/о КПСС треста «Севтрансстрой», Октябрьский район г. Архангельска | 236 | 1961–1989 |
| п- | 8383 | П/о КПСС совхоза «Рассвет», дер. Бычье Мезенского района Архангельской области | 88 | 1969–1989 |
| п- | 8385 | П/о КПСС совхоза «Совпольский», Мезенский район Архангельской области | 15 | 1969–1983 |

| | | | | |
|----|------|-------------------------------------------------------------------------------------------------------------------------------------------------------------|-----|-----------|
| п- | 8386 | П/о КПСС совхоза «Дорогорский», с. Дорогорское, Мезенский район Архангельской области | 78 | 1969–1989 |
| п- | 8387 | П/о КПСС совхоза «Мирный», дер. Целегора Мезенского района Архангельской области | 89 | 1968–1989 |
| п- | 8388 | П/о КП РСФСР совхоза «Вилегодский», с. Вилегодск, Вилегодский район Архангельской области | 67 | 1968–1991 |
| п- | 8389 | П/о КПСС межколхозной передвижной механизированной колонны, Вилегодский район Архангельской области | 13 | 1969–1981 |
| п- | 8390 | П/о КПСС Кузнечевского комбината строительных конструкций и материалов производственного объединения «Железобетон», Октябрьский район Архангельской области | 26 | 1965–1989 |
| п- | 8391 | П/о КПСС Мезенской нефтеразведочной экспедиции, Лешуконский район Архангельской области | 8 | 1968–1975 |
| п- | 8392 | П/о КПСС совхоза «Юромский», с. Юрома Лешуконского района Архангельской области | 90 | 1969–1989 |
| п- | 8393 | П/о КПСС совхоза «Лешуконский», с. Лешуконское Лешуконского района Архангельской области | 112 | 1969–1987 |
| п- | 8394 | П/о КПСС совхоза «Вожгорский», с. Вожгора Лешуконского района Архангельской области | 108 | 1969–1987 |
| п- | 8395 | П/о КПСС совхоза «Ценогорский», с. Ценогора Лешуконского района Архангельской области | 84 | 1969–1987 |
| п- | 8396 | П/о КПСС совхоза «Кенорецкий», дер. Корякино Плесецкого района Архангельской области | 71 | 1965–1990 |
| п- | 8397 | П/о КПСС совхоза «Федовский», дер. Федово Плесецкого района Архангельской области | 116 | 1961–1990 |
| п- | 8398 | П/о КП РСФСР совхоза «Шеговарский», с. Шеговары Шенкурского района Архангельской области | 117 | 1965–1991 |
| п- | 8399 | П/о КПСС совхоза «Кенозерский», дер. Вершинино Плесецкого района Архангельской области | 56 | 1969–1990 |
| п- | 8400 | П/о КПСС совхоза «Савинский», пос. Савинский, Плесецкий район Архангельской области | 45 | 1969–1990 |
| п- | 8401 | П/о КПСС колхоза «Коммунист» Савинского сельского совета, Плесецкий район Архангельской области | 11 | 1954–1968 |
| п- | 8402 | П/о КПСС Плесецкой передвижной механизированной колонны треста «Архлестрой», Плесецкий район Архангельской области | 16 | 1966–1981 |
| п- | 8404 | П/о КПСС совхоза «Ровдинский», с. Ровдино Шенкурского района Архангельской области | 109 | 1961–1988 |
| п- | 8405 | П/о КПСС Шенкурского городского Совета, г. Шенкурск Шенкурского района Архангельской области | 28 | 1938–1981 |
| п- | 8406 | П/о КПСС Котласского пивзавода, г. Котлас Архангельской области | 10 | 1969–1978 |
| п- | 8407 | П/о КПСС среднего городского профессионально-технического училища № 12, г. Онега Архангельской области | 18 | 1966–1983 |
| п- | 8408 | Партийный комитет племсовхоза «Заречный», дер. Заболотье Холмогорского района Архангельской области | 89 | 1964–1988 |
| п- | 8409 | Партийный комитет племсовхоза им. М.В. Ломоносова, с. Ломоносово Холмогорского района Архангельской области | 58 | 1968–1988 |

| | | | | |
|----|------|--------------------------------------------------------------------------------------------------------------------------------------------------------------------------------------------------|-----|-----------|
| п- | 8410 | П/о КПСС дорожно-строительного управления № 4, Холмогорский район Архангельской области | 14 | 1968–1981 |
| п- | 8411 | П/о КПСС Холмогорской сплавной конторы, пос. Усть-Пинега Холмогорского района Архангельской области | 137 | 1955–1988 |
| п- | 8412 | П/о КПСС совхоза «Уфтюжский», с. В. Уфтюга Красноборского района Архангельской области | 64 | 1969–1990 |
| п- | 8413 | П/о КПСС совхоза «Белослудский», дер. Кулига Красноборского района Архангельской области | 53 | 1969–1988 |
| п- | 8414 | П/о КПСС Красноборского районного исполнительного комитета, с. Красноборск, Красноборский район Архангельской области | 22 | 1960–1981 |
| п- | 8415 | П/о КПСС Бестужевского лесхимучастка, Устьянский район Архангельской области | 16 | 1965–1981 |
| п- | 8416 | П/о КПСС дорожного ремонтно-строительного управления, Устьянский район Архангельской области | 21 | 1963–1981 |
| п- | 8417 | П/о КПСС Устьянского мехлесхоза, Устьянский район Архангельской области | 14 | 1968–1981 |
| п- | 8418 | П/о КПСС совхоза «Яренский», с. Яренск, Ленский район Архангельской области | 64 | 1963–1990 |
| п- | 8419 | П/о КПСС ремонтно-строительного участка, Ленский район Архангельской области | 19 | 1963–1981 |
| п- | 8420 | П/о КПСС Приводинского линейно-производственного управления магистральных газопроводов производственного объединения «Ухтатрансгаз», п. Приводино Котласского района Архангельской области | 21 | 1969–1991 |
| п- | 8421 | П/о КПСС Приводинского строительного управления № 2 треста «Ярославльнефтегазстрой», п. Приводино Котласского района Архангельской области | 13 | 1968–1981 |
| п- | 8422 | П/о КП РСФСР совхоза «Кречетовский», дер. Кречетово, Каргопольский район Архангельской области | 137 | 1965–1991 |
| п- | 8423 | П/о КП РСФСР совхоза «Штурм», дер. Патровская Каргопольского района Архангельской области | 98 | 1969–1991 |
| п- | 8424 | П/о КПСС льнозавода, Каргопольский район Архангельской области | 18 | 1960–1977 |
| п- | 8425 | П/о КПСС совхоза «Боровской», дер. Борок Виноградовского района Архангельской области | 24 | 1966–1988 |
| п- | 8426 | П/о КПСС совхоза «Заостровский», Виноградовский район Архангельской области | 18 | 1966–1981 |
| п- | 8427 | П/о КПСС Катунинской средней школы, пос. Катунино Приморского района Архангельской области | 30 | 1962–1981 |
| п- | 8428 | П/о КП РСФСР птицефабрики «Архангельская», пос. Уемский Приморского района Архангельской области | 24 | 1969–1991 |
| п- | 8429 | П/о КПСС Архангельского лесхоза, Приморский район Архангельской области | 14 | 1967–1980 |
| п- | 8430 | П/о КПСС Приморской межколхозной передвижной механизированной колонны, Приморский район Архангельской области | 12 | 1969–1980 |
| п- | 8431 | П/о КПСС передвижной механизированной колонны № 271, Приморский район Архангельской области | 14 | 1967–1981 |
| п- | 8436 | П/о КП РСФСР совхоза «Быстровский», с. Карпогоры Пинежского района Архангельской области | 88 | 1969–1991 |
| п- | 8437 | П/о КПСС совхоза «Тепловский», дер. Кеврола Пинежского района Архангельской области | 73 | 1969–1990 |
| п- | 8438 | П/о КП РСФСР совхоза «Искра», дер. Пиринемь Пинежского района Архангельской области | 91 | 1969–1991 |
| п- | 8439 | П/о КПСС совхоза «Сурский», с. Сура Пинежского района Архангельской области | 93 | 1969–1990 |

| | | | | |
|----|------|------------------------------------------------------------------------------------------------------------------|----|-----------|
| п- | 8440 | П/о КПСС совхоза «Солянский», Пинежский район Архангельской области | 15 | 1969–1981 |
| п- | 8441 | П/о КПСС Сурского лесхоза, Пинежский район Архангельской области | 6 | 1968–1973 |
| п- | 8443 | П/о КПСС Плесецкого маслозавода, пос. Плесецк Плесецкого района Архангельской области | 10 | 1967–1979 |
| п- | 8444 | П/о КПСС совхоза «Красновский», Плесецкий район Архангельской области | 20 | 1962–1981 |
| п- | 8445 | П/о КПСС Архангельской теплоэлектростанции, Октябрьский район г. Архангельска | 23 | 1970–1989 |
| п- | 8446 | П/о КПСС совхоза «Плоское», дер. Лево-Плоская Устьянского района Архангельской области | 92 | 1965–1990 |
| п- | 8447 | П/о КПСС Луковецкого леспромхоза, п. Луковецкий Холмогорского района Архангельской области | 75 | 1970–1988 |
| п- | 8448 | П/о КПСС совхоза «Выйский», Верхнетоемский район Архангельской области | 36 | 1969–1981 |
| п- | 8449 | П/о КПСС совхоза Торковский», дер. Согра Верхнетоемского района Архангельской области | 48 | 1968–1988 |
| п- | 8450 | П/о КПСС совхоза «Россия», дер. Труфанова Пинежского района Архангельской области | 20 | 1969–1981 |
| п- | 8451 | П/о КПСС Пинежского лесхоза, Пинежский район Архангельской области | 16 | 1966–1981 |
| п- | 8452 | П/о КПСС Котласского завода силикатного кирпича, г. Котлас Архангельской области | 20 | 1971–1990 |
| п- | 8453 | Партийный комитет племсовхоза им. К.Е. Ворошилова, дер. Андрияновская Холмогорского района Архангельской области | 64 | 1971–1990 |
| п- | 8454 | П/о КПСС Мезенских электрических сетей, г. Мезень Мезенского района Архангельской области | 12 | 1972–1983 |
| п- | 8455 | П/о КПСС городского профессионально-технического училища № 35, Ломоносовский район г. Архангельска | 12 | 1971–1981 |
| п- | 8456 | П/о КПСС Плесецкой передвижной механизированной колонны № 9, Плесецкий район Архангельской области | 16 | 1967–1981 |
| п- | 8457 | П/о КПСС Плесецкого мясокомбината, Плесецкий район Архангельской области | 17 | 1965–1981 |
| п- | 8458 | П/о КПСС Обозерского известкового завода, Плесецкий район Архангельской области | 21 | 1961–1981 |
| п- | 8460 | П/о КПСС Архангельского производственного объединения молочной промышленности, Октябрьский район г. Архангельска | 16 | 1966–1981 |
| п- | 8461 | П/о КПСС Ломоносовского горпищеторга, Ломоносовский район г. Архангельска | 20 | 1969–1989 |
| п- | 8463 | П/о КП РСФСР птицефабрики «Северодвинская», дер. Рикасиха Приморского района Архангельской области | 25 | 1972–1991 |
| п- | 8464 | П/о КПСС совхоза «Павлицовский» Октябрьского поссовета, Устьянский район Архангельской области | 7 | 1971–1977 |
| п- | 8465 | П/о КПСС Савинского завода асбестоцементных изделий, пос. Савинский Плесецкого района Архангельской области | 20 | 1972–1990 |
| п- | 8466 | П/о КПСС культпросветшколы, г. Нарьян-Мар Ненецкого национального округа Архангельской области | 15 | 1935–1955 |
| п- | 8467 | П/о КП РСФСР Котласского треста общественного питания, г. Котлас Архангельской области | 22 | 1972–1991 |
| п- | 8468 | П/о КПСС молочного комбината, Каргопольский район Архангельской области | 10 | 1972–1981 |
| п- | 8469 | П/о КПСС Каргопольского узла связи, г. Каргополь Каргопольского района Архангельской области | 10 | 1972–1981 |

| | | | | |
|----|------|--------------------------------------------------------------------------------------------------------------------------------------------------|-----|-----------|
| п- | 8470 | П/о КПСС дорожного ремонтно-строительного управления, Каргопольский район Архангельской области | 10 | 1972–1981 |
| п- | 8471 | П/о КПСС Ненецкого окружного производственного управления бытового обслуживания, г. Нарьян-Мар, Ненецкий автономный округ, Архангельская область | 11 | 1973–1983 |
| п- | 8472 | П/о КПСС Шенкурского дорожного ремонтно-строительного участка, Шенкурский район Архангельской области | 10 | 1972–1981 |
| п- | 8473 | П/о КПСС передвижной механизированной колонны № 1 треста «Архлесстрой», Верхнетоемский район Архангельской области | 12 | 1970–1981 |
| п- | 8475 | П/о КПСС овощеводческого совхоза «Новодвинский», г. Новодвинск, Архангельская область | 18 | 1971–1988 |
| п- | 8476 | П/о КПСС Новодвинского городского торгового, г. Новодвинск, Архангельская область | 28 | 1971–1987 |
| п- | 8477 | Комитет ВЛКСМ Архангельского медицинского училища, Ломоносовский район г. Архангельска | 128 | 1969–1990 |
| п- | 8478 | П/о КПСС научно-исследовательского института «Новатор», г. Мирный, Архангельская область | 21 | 1972–1990 |
| п- | 8479 | Комитет ВЛКСМ Архангельского мореходного училища им. капитана Воронина, Октябрьский район г. Архангельска | 70 | 1969–1990 |
| п- | 8480 | Комитет ВЛКСМ предприятий связи, Октябрьский район г. Архангельска | 197 | 1971–1991 |
| п- | 8481 | Комитет ЛКСМ РСФСР Архангельского объединённого авиаотряда, Октябрьский район г. Архангельска | 104 | 1971–1991 |
| п- | 8482 | П/о КПСС Плесецкой геологоразведочной экспедиции, Плесецкий район Архангельской области | 10 | 1972–1981 |
| п- | 8483 | Комитет ВЛКСМ политехнического техникума, г. Северодвинск Архангельской области | 93 | 1972–1989 |
| п- | 8484 | Комитет ЛКСМ РСФСР объединения «Общепит», г. Северодвинск Архангельской области | 128 | 1973–1991 |
| п- | 8485 | Комитет ВЛКСМ розничного торгового объединения «Продтоварь», г. Северодвинск Архангельской области | 139 | 1973–1990 |
| п- | 8486 | П/о КПСС Онежской конторы общественного питания, г. Онега Архангельской области | 10 | 1973–1983 |
| п- | 8487 | Комитет ЛКСМ РСФСР Коношского леспромхоза, пос. Коноша Коношского района Архангельской области | 79 | 1972–1991 |
| п- | 8488 | Комитет ВЛКСМ станции Кулой Северной железной дороги, Вельский район Архангельской области | 53 | 1972–1988 |
| п- | 8489 | Комитет ВЛКСМ учётно-экономического техникума, г. Вельск Вельского района Архангельской области | 57 | 1972–1988 |
| п- | 8490 | Комитет ВЛКСМ Приозёрного леспромхоза, с. Конёво Плесецкого района Архангельской области | 35 | 1971–1990 |
| п- | 8491 | П/о КПСС строительного-монтажного управления № 3, г. Нарьян-Мар Ненецкого автономного округа Архангельской области | 7 | 1974–1980 |
| п- | 8492 | Комитет ВЛКСМ станции Сольвычегодск, г. Котлас Архангельской области | 102 | 1972–1990 |
| п- | 8493 | Комитет ВЛКСМ строительного-монтажного треста № 2 ГлавАрхангельскстроя, Ломоносовский район г. Архангельска | 36 | 1970–1977 |
| п- | 8496 | П/о КПСС института «Архангельскагропромпроект», Октябрьский район г. Архангельска | 18 | 1972–1989 |

| | | | | |
|----|------|-------------------------------------------------------------------------------------------------------------------------------|----|-----------|
| п- | 8497 | П/о КПСС филиала института «Гипродрев», Октябрьский район г. Архангельска | 9 | 1973–1981 |
| п- | 8498 | П/о КПСС передвижной механизированной колонны № 991, Холмогорский район Архангельской области | 9 | 1973–1981 |
| п- | 8499 | П/о КПСС Красноборского лесхоза, Красноборский район Архангельской области | 15 | 1950–1981 |
| п- | 8500 | Комитет ВЛКСМ Архангельского коммунально-строительного техникума, Октябрьский район г. Архангельска | 99 | 1973–1985 |
| п- | 8501 | П/о КП РСФСР Котласского электромеханического завода, г. Котлас Архангельской области | 25 | 1973–1991 |
| п- | 8502 | П/о КПСС станции Архангельск-город, Ломоносовский район г. Архангельска | 9 | 1973–1981 |
| п- | 8503 | П/о КПСС Яренского механизированного лесхоза, Ленский район Архангельской области | 14 | 1968–1981 |
| п- | 8504 | П/о КПСС совхоза-техникума «Архангельский», дер. Повракула Приморского района Архангельской области | 40 | 1973–1988 |
| п- | 8505 | П/о КПСС Архангельской опытно-мелиоративной станции, Приморский район Архангельской области | 12 | 1970–1981 |
| п- | 8506 | Комитет ВЛКСМ Авнюгского леспромхоза, пос. Авнюга Верхнетоемского района Архангельской области | 30 | 1974–1986 |
| п- | 8507 | Комитет ВЛКСМ Архангельского мореходного училища Министерства рыбного хозяйства СССР, Ломоносовский район г. Архангельска | 54 | 1974–1990 |
| п- | 8508 | П/о КПСС строительного-монтажного поезда № 520, Пинежский район Архангельской области | 8 | 1974–1981 |
| п- | 8509 | П/о КПСС предприятия народно-художественных промыслов «Беломорские узоры», Октябрьский район г. Архангельска | 15 | 1974–1988 |
| п- | 8510 | П/о КПСС объединения «Архоблбыттехника», Ломоносовский район г. Архангельска | 8 | 1974–1981 |
| п- | 8511 | П/о КПСС Карпогорской средней школы, с. Карпогоры Пинежского района Архангельской области | 20 | 1943–1981 |
| п- | 8512 | П/о КПСС Североонежского бокситового рудника, пос. Североонежск Плесецкого района Архангельской области | 15 | 1974–1988 |
| п- | 8513 | П/о КПСС фабрики художественной резьбы по кости им. М.В. Ломоносова, с. Ломоносово Холмогорского района Архангельской области | 16 | 1974–1989 |
| п- | 8514 | Комитет ВЛКСМ Онежского леспромхоза, г. Онега Архангельской области | 36 | 1976–1988 |
| п- | 8515 | П/о КПСС Управления гражданской авиации, Октябрьский район г. Архангельска | 20 | 1971–1988 |
| п- | 8516 | Узловой комитет ВЛКСМ станции Няндомы, Няндомский район Архангельской области | 57 | 1973–1990 |
| п- | 8517 | Комитет ВЛКСМ Няндомского леспромхоза, Няндомский район Архангельской области | 43 | 1974–1986 |
| п- | 8518 | Комитет ВЛКСМ Шенкурского леспромхоза, Шенкурский район Архангельской области | 51 | 1974–1988 |
| п- | 8519 | Комитет ВЛКСМ Ерогодского леспромхоза, пос. Удима Котласского района Архангельской области | 60 | 1974–1985 |
| п- | 8520 | П/о КПСС Варандейской нефтегазоразведочной экспедиции, пос. Варандей Ненецкого автономного округа Архангельской области | 19 | 1975–1989 |
| п- | 8521 | П/о КПСС Надеждинской геологопоисковой партии, с. Нижняя Пеша Ненецкого автономного округа Архангельской области | 3 | 1976–1978 |
| п- | 8522 | Комитет ЛКСМ РСФСР Архангельского морского торгового порта, г. Архангельск | 46 | 1975–1991 |

| | | | | |
|----|------|--------------------------------------------------------------------------------------------------------------------------------------------------------------------|-----|-----------|
| п- | 8523 | Комитет ВЛКСМ Архангельского производственного швейного объединения, Октябрьский район г. Архангельска | 78 | 1975–1989 |
| п- | 8524 | П/о КПСС районного суда и прокуратуры Октябрьского района, Октябрьский район г. Архангельска | 13 | 1944–1981 |
| п- | 8525 | П/о КПСС Юрасской геологоразведочной экспедиции, пос. Катунино Приморского района Архангельской области | 16 | 1975–1991 |
| п- | 8526 | П/о КПСС объединения «Архангельскмелиорация», Октябрьский район г. Архангельска | 10 | 1975–1984 |
| п- | 8527 | П/о КПСС филиала института «Гипробум», Октябрьский район г. Архангельска | 7 | 1975–1981 |
| п- | 8528 | Комитет ЛКСМ РСФСР Северодвинского городского производственного управления бытового обслуживания населения, г. Северодвинск, Архангельская область | 105 | 1977–1991 |
| п- | 8529 | Комитет ВЛКСМ Шоношского леспромхоза, п. Комсомольский, Вельский район Архангельской области | 34 | 1975–1990 |
| п- | 8530 | П/о КПСС птицефабрики «Сольвычегодская» треста «Птицепром», пос. Вычегодский, г. Котлас, Архангельская область | 16 | 1975–1990 |
| п- | 8531 | П/о КПСС Котласского химического завода, г. Корьяма Архангельской области | 16 | 1975–1990 |
| п- | 8532 | Комитет ВЛКСМ Соломбальского целлюлозно-бумажного комбината, Соломбальский район г. Архангельска | 97 | 1975–1988 |
| п- | 8533 | Политический отдел лесных исправительно-трудовых учреждений (политотдел Онегаспецлеса) МВД СССР, пос. Североонежск Плесецкого района Архангельской области | 520 | 1974–1988 |
| п- | 8534 | П/о КПСС Тиманской поисково-съёмочной экспедиции, пос. Искателей, Ненецкий автономный округ, Архангельская область | 12 | 1978–1989 |
| п- | 8535 | П/о КПСС автотранспортного предприятия Архангельского территориального геологического управления, пос. Искателей, Ненецкий автономный округ, Архангельская область | 12 | 1978–1989 |
| п- | 8536 | П/о КПСС Поморской геофизической экспедиции, пос. Искателей, Ненецкий автономный округ, Архангельская область | 12 | 1977–1989 |
| п- | 8537 | П/о КПСС Амдерминской нефтегазоразведочной экспедиции, пос. Амдерма, Ненецкий автономный округ, Архангельская область | 12 | 1978–1989 |
| п- | 8538 | Комитет ВЛКСМ Лимендского судостроительно-судоремонтного завода, г. Котлас Архангельской области | 39 | 1976–1988 |
| п- | 8539 | Комитет ВЛКСМ Иксинского леспромхоза, пос. Оксовский, Плесецкий район, Архангельская область | 30 | 1976–1990 |
| п- | 8540 | Комитет ВЛКСМ Савинского леспромхоза, пос. Савинский Плесецкого района Архангельской области | 22 | 1976–1988 |
| п- | 8541 | Комитет ВЛКСМ Северного леспромхоза, пос. Обозерский Плесецкого района Архангельской области | 25 | 1976–1990 |
| п- | 8542 | П/о КПСС районного суда и прокуратуры, с. Яренск, Ленский район, Архангельская область | 6 | 1976–1981 |
| п- | 8543 | П/о КПСС управления сельского хозяйства, с. Яренск Ленского района Архангельской области | 7 | 1975–1981 |
| п- | 8544 | Партийный комитет Северодвинского городского производственного управления бытового обслуживания населения, г. Северодвинск Архангельской области | 24 | 1978–1989 |
| п- | 8545 | П/о КПСС завода-втуза, г. Северодвинск, Архангельская область | 12 | 1978–1989 |
| п- | 8546 | П/о КПСС Северодвинской теплоэлектростанции № 2, г. Северодвинск | 12 | 1978–1989 |

Архангельской области

| | | | | |
|----|------|--------------------------------------------------------------------------------------------------------------------------------------------------|------|-----------|
| п- | 8547 | Комитет ЛКСМ РСФСР Цигломенского лесопильно-деревообрабатывающего комбината, Исакогорский район г. Архангельска | 36 | 1977–1991 |
| п- | 8548 | П/о КПСС треста «Отделстрой», Октябрьский район г. Архангельска | 42 | 1977–1990 |
| п- | 8549 | Комитет ВЛКСМ специализированного треста «Отделстрой» ГлавАрхангельскстроя, Октябрьский район г. Архангельска | 28 | 1977–1985 |
| п- | 8550 | Комитет ВЛКСМ Нюбского леспромхоза, пос. Харитоново, Котласский район, Архангельская область | 42 | 1977–1988 |
| п- | 8551 | П/о КПСС передвижной механизированной колонны № 207 треста № 6 ГлавАрхангельскстроя, Коношский район Архангельской области | 5 | 1977–1981 |
| п- | 8552 | Комитет ВЛКСМ Архангельского железнодорожного узла, Исакогорский район г. Архангельска | 33 | 1977–1990 |
| п- | 8553 | Федеральное государственное унитарное «Издательско-полиграфическое предприятие «Правда Севера», Ломоносовский район г. Архангельска | 64 | 1975–2003 |
| п- | 8554 | Комитет ВЛКСМ Северного машиностроительного высшего технического учебного заведения (Севмашвуза), г. Северодвинск Архангельской области | 43 | 1980–1988 |
| п- | 8555 | П/о КПСС Сийского леспромхоза производственного лесозаготовительного объединения «Карпогорлес», пос. Сия, Пинежский район, Архангельская область | 13 | 1978–1990 |
| п- | 8556 | П/о КПСС Новодвинского городского комитета КПСС, г. Новодвинск Архангельской области | 4 | 1978–1981 |
| п- | 8557 | П/о КПСС Новодвинского городского исполнительного комитета, г. Новодвинск Архангельской области | 4 | 1978–1981 |
| п- | 8558 | П/о КПСС городского отдела внутренних дел, г. Новодвинск Архангельской области | 4 | 1978–1981 |
| п- | 8559 | П/о КПСС суда и прокуратуры, г. Новодвинск Архангельской области | 4 | 1978–1981 |
| п- | 8560 | Новодвинский городской комитет КП РСФСР, г. Новодвинск Архангельской области | 1569 | 1978–1991 |
| п- | 8561 | П/о КПСС Новодвинской городской больницы, г. Новодвинск Архангельской области | 4 | 1978–1981 |
| п- | 8562 | П/о КПСС средней школы № 6, г. Новодвинск Архангельской области | 4 | 1978–1981 |
| п- | 8563 | П/о КПСС строительного-монтажного управления № 6 строительного-монтажного треста № 4, Исакогорский район г. Архангельска | 4 | 1978–1981 |
| п- | 8564 | Новодвинский городской комитет РСМ, г. Новодвинск Архангельской области | 287 | 1978–1992 |
| п- | 8565 | Комитет ВЛКСМ Котласского электромеханического завода, г. Котлас, Архангельская область | 32 | 1977–1991 |
| п- | 8566 | Партийный комитет Онежского комплексного леспромхоза, г. Онега, Архангельская область | 20 | 1980–1989 |
| п- | 8567 | П/о КПСС районного объединения «Сельхозтехника», с. Лешуконское, Лешуконский район, Архангельская область | 4 | 1978–1981 |
| п- | 8568 | Комитет ЛКСМ РСФСР головного предприятия Архангельского управления гражданской авиации, Октябрьский район г. Архангельска | 28 | 1979–1991 |
| п- | 8569 | Комитет ЛКСМ РСФСР Архангельского городского промышленного торгового объединения, Октябрьский район г. Архангельска | 52 | 1979–1991 |
| п- | 8570 | П/о КПСС птицефабрики «Няндомская», г. Няндом, Няндомский район, Архангельская область | 9 | 1980–1988 |
| п- | 8571 | П/о КП РСФСР Корниловского леспромхоза объединения «Верхнетоемсклес», пос. Двинской, Верхнетоемский район, Архангельская область | 20 | 1980–1991 |

| | | | | |
|----|------|-------------------------------------------------------------------------------------------------------------------------------------------------------|----|-----------|
| п- | 8572 | П/о КПСС колхоза «Красный пахарь» Кеврольского сельского совета, Карпогорский район Архангельской области | 23 | 1930–1960 |
| п- | 8573 | П/о КПСС птицефабрики «Плесецкая», пос. Плесецк, Плесецкий район, Архангельская область | 8 | 1980–1987 |
| п- | 8574 | Комитет ЛКСМ РСФСР отдела здравоохранения, г. Северодвинск, Архангельская область | 41 | 1982–1991 |
| п- | 8575 | П/о КПСС Светлозерского леспромхоза, пос. Светлый, Холмогорский район, Архангельская область | 10 | 1980–1989 |
| п- | 8576 | Комитет ВЛКСМ Емецкого леспромхоза, с. Емецк, Холмогорский район, Архангельская область | 19 | 1980–1990 |
| п- | 8577 | Комитет ВЛКСМ Красноборского леспромхоза, с. Красноборск, Красноборский район, Архангельская область | 25 | 1980–1988 |
| п- | 8578 | Бакарицкий районный комитет РКП(б), г. Архангельск Архангельской губернии | 34 | 1920–1921 |
| п- | 8579 | Комитет ВЛКСМ Архангельского электротехникума связи, Ломоносовский район г. Архангельска | 34 | 1981–1990 |
| п- | 8580 | Комитет ВЛКСМ Соломбальского лесопильно-деревообрабатывающего комбината, Соломбальский район г. Архангельска | 16 | 1981–1985 |
| п- | 8581 | Комитет ВЛКСМ Архангельского кооперативного техникума, Ломоносовский район г. Архангельска | 32 | 1982–1990 |
| п- | 8582 | П/о КПСС Новодвинской геофизической экспедиции, г. Новодвинск, Архангельская область | 13 | 1980–1988 |
| п- | 8583 | Комитет ЛКСМ РСФСР розничного торгового объединения «Промтовары», г. Северодвинск, Архангельская область | 23 | 1984–1991 |
| п- | 8584 | Комитет ВЛКСМ среднего городского профессионально-технического училища № 1 им. 60-летия ВЛКСМ, г. Северодвинск, Архангельская область | 14 | 1984–1988 |
| п- | 8585 | П/о КПСС Ленинградской сейсморазведочной экспедиции, пос. Факел, Ненецкий автономный округ, Архангельская область | 6 | 1984–1989 |
| п- | 8586 | П/о КПСС Нарьян-Марского вышкомонтажного управления, пос. Искателей, Ненецкий автономный округ, Архангельская область | 6 | 1984–1989 |
| п- | 8587 | Партийный комитет завода «Полярная звезда», г. Северодвинск, Архангельская область | 10 | 1984–1989 |
| п- | 8588 | П/о КПСС производственного объединения «Северодвинскжилкомхоз», г. Северодвинск, Архангельская область | 6 | 1984–1989 |
| п- | 8589 | П/о КПСС горплодоовощторга «Северодвинский», г. Северодвинск, Архангельская область | 6 | 1984–1989 |
| п- | 8590 | П/о КПСС медико-санитарного отдела № 58, г. Северодвинск, Архангельская область | 7 | 1984–1989 |
| п- | 8591 | П/о КПСС эксплуатационно-технического узла связи, г. Котлас Архангельской области | 8 | 1982–1989 |
| п- | 8592 | П/о КПСС отдела рабочего снабжения Северного речного пароходства, г. Котлас, Архангельская область | 9 | 1982–1990 |
| п- | 8593 | П/о КПСС Вычегодского строительного участка строительно-монтажного поезда № 222, г. Котлас, Архангельская область | 10 | 1982–1991 |
| п- | 8594 | Большесторонский волостной комитет ВКП(б), станция Шалакуша Большесторонской волости, Каргопольский уезд, Вологодская область, с 1929 - Северный край | 38 | 1924–1929 |
| п- | 8595 | Бестужевский волостной комитет ВКП(б), с. Бестужево Бестужевской волости, Вельский уезд, Вологодская губерния, с 1929 - Северный край | 23 | 1918–1929 |

| | | | | |
|----|------|--------------------------------------------------------------------------------------------------------------------------------------------------------------|-----|-----------|
| п- | 8596 | Комитет ВЛКСМ Архангельского треста общественного питания, Октябрьский район г. Архангельска | 14 | 1983–1987 |
| п- | 8597 | П/о КПСС совхоза «Коношский», пос. Коноша, Коношский район, Архангельская область | 6 | 1983–1988 |
| п- | 8598 | Комитет ВЛКСМ завода «Полярная звезда», г. Северодвинск Архангельской области | 28 | 1985–1991 |
| п- | 8599 | Комитет ВЛКСМ Архангельского педагогического училища, Ломоносовский район г. Архангельска | 17 | 1985–1990 |
| п- | 8600 | Беломорский районный комитет КПСС, Беломорский район г. Северодвинска, Архангельская область | 484 | 1985–1988 |
| п- | 8601 | Комитет ВЛКСМ Архангельского лесотехнического техникума, Ломоносовский район г. Архангельска | 9 | 1985–1988 |
| п- | 8602 | Беломорский районный комитет ВЛКСМ, Беломорский район г. Северодвинска, Архангельская область | 66 | 1985–1988 |
| п- | 8603 | Ленинский районный комитет КПСС, Ленинский район г. Северодвинска Архангельской области | 460 | 1985–1988 |
| п- | 8604 | Ленинский районный комитет ВЛКСМ, Ленинский район г. Северодвинска Архангельской области | 69 | 1985–1988 |
| п- | 8605 | П/о КПСС совхоза «Койнаский», с. Койнас, Лешуконский район, Архангельская область | 6 | 1984–1989 |
| п- | 8606 | П/о КПСС совхоза «Олемский», с. Олема, Лешуконский район, Архангельская область | 6 | 1984–1989 |
| п- | 8607 | П/о КПСС совхоза «Воезерский», дер. Курниково, Няндомский район Архангельская область | 5 | 1984–1988 |
| п- | 8608 | Политический отдел лесных исправительно-трудовых учреждени (политотдел Мезеньспецлеса) МВД СССР, пос. Междуреченский Пинежского района Архангельской области | 65 | 1986–1988 |
| п- | 8609 | Комитет ВЛКСМ Корниловского леспромхоза объединения «Верхнетоемсклес», пос. Двинской, Верхнетоемский район, Архангельская область | 10 | 1986–1990 |
| п- | 8610 | Комитет ВЛКСМ Котласского авиапредприятия, г. Котлас, Архангельская область | 7 | 1984–1988 |
| п- | 8611 | Комитет ЛКСМ РСФСР Шалакушского леспромхоза, пос. Шалакуша, Няндомский район, Архангельская область | 8 | 1986–1991 |
| п- | 8612 | Коряжемский городской комитет ВЛКСМ, г. Коряжма Архангельской области | 76 | 1985–1990 |
| п- | 8613 | Коряжемский городской комитет КП РСФСР, г. Коряжма Архангельской области | 537 | 1985–1991 |
| п- | 8614 | Амдерминский территориальный объединённый комитет ВЛКСМ, п. Амдерма, Ненецкий автономный округ, Архангельская область | 8 | 1988–1991 |
| п- | 8615 | Комитет ЛКСМ РСФСР Двиноважского комплексного лесосплавного предприятия, пос. Березник, Виноградовский район, Архангельская область | 8 | 1988–1991 |
| п- | 8616 | Контрольная комиссия Архангельской областной партийной организации, г. Архангельск | 70 | 1990–1991 |
| п- | 8617 | Контрольная комиссия Устьянской районной партийной организации, пос. Октябрьский, Устьянский район, Архангельская область | 4 | 1990–1991 |
| п- | 8618 | Контрольная комиссия Ломоносовской районной партийной организации, Ломоносовский район г. Архангельска | 56 | 1990–1991 |
| п- | 8619 | Контрольная комиссия Новодвинской городской партийной организации, г. Новодвинск, Архангельская область | 3 | 1990–1991 |

| | | | | |
|----|------|---------------------------------------------------------------------------------------------------------------------------------------------------------------------------------------------------------------------------------------|------|-----------|
| п- | 8620 | Контрольная комиссия Северодвинской городской партийной организации, г. Северодвинск Архангельской области | 94 | 1990–1991 |
| п- | 8621 | Контрольно-ревизионная комиссия Коношской районной партийной организации, пос. Коноша Коношского района Архангельской области | 3 | 1990–1991 |
| п- | 8622 | Социал-демократическая организация г. Архангельска, г. Архангельск | 17 | 1989–1993 |
| п- | 8623 | Объединённый фонд. Добровольное культурно-просветительное общество «Норд». Национальный культурный центр «Поморское возрождение». Общественно-политическая организация «Фонд гласности». Ассоциация «Экология Севера», г. Архангельск | 104 | 1989–2008 |
| п- | 8624 | Контрольная комиссия Коряжемской городской партийной организации, г. Коряжма, Архангельская область | 4 | 1990–1991 |
| п- | 8625 | Архангельский анархо-демократический союз «Вольный Север» конфедерации анархо-синдикалистов, Плесецкий район Архангельской области | 22 | 1988–1995 |
| п- | 8626 | Правление Архангельской областной организации общественной организации общества «Знание» России, г. Архангельск | 2136 | 1948–2002 |
| п- | 8627 | Архангельский областной комитет защиты мира и Архангельское областное отделение Российского фонда защиты мира, г. Архангельск | 1302 | 1950–1995 |
| п- | 8628 | Архангельский областной совет ветеранов (пенсионеров) войны, труда, вооружённых сил и правоохранительных органов, г. Архангельск | 196 | 1987–2005 |
| п- | 8629 | Архангельское региональное отделение общероссийской общественной организации «Союз женщин России», г. Архангельск | 228 | 1973–2008 |
| п- | 8630 | Редакция газеты «Волна», г. Архангельск | 22 | 1990–1998 |
| п- | 8631 | Архангельское региональное отделение Общероссийского общественного фонда «Российский детский фонд», г. Архангельск | 125 | 1988–2005 |
| п- | 8632 | Архангельский областной комитет Российского союза молодёжи, г. Архангельск | 24 | 1991–1997 |
| п- | 8633 | Архангельское региональное отделение политической партии «Либерально-демократическая партия России» (ЛДПР), г. Архангельск | 60 | 1992–2006 |
| п- | 8634 | Общественная организация «Движение за экологическую безопасность «К новой Земле», г. Архангельск | 19 | 1991–1994 |
| п- | 8635 | Общественное движение «Соловецкий форум», г. Архангельск | 17 | 1989–1997 |
| п- | 8636 | Архангельская областная общественная организация «Поморское согласие», г. Архангельск | 9 | 1994–1996 |
| п- | 8637 | Архангельское региональное отделение Российского общественного движения «Союз реалистов», г. Архангельск | 5 | 1995–1996 |
| п- | 8638 | Коллекция документов депутатов Верховных Советов СССР и РСФСР, г. Архангельск | 64 | 1988–1993 |
| п- | 8639 | Поморская организация юных разведчиков «Архангельский скаут», г. Архангельск | 15 | 1991–1996 |
| п- | 8640 | Архангельское областное отделение советско-польской дружбы (ОСПД), г. Архангельск | 8 | 1986–1992 |
| п- | 8641 | Архангельский областной общественный православный благотворительный фонд «Благовест», г. Архангельск | 18 | 1996–2004 |
| п- | 8642 | Архангельская областная общественная организация женщин-предпринимателей малого бизнеса «Союз деловых женщин», г. Архангельск | 9 | 1995–1998 |
| п- | 8643 | Архангельская региональная организация Общероссийской общественной организации «Политическая партия «Демократический выбор России» (ДВР), г. Архангельск | 32 | 1993–1999 |

| | | | | |
|----|------|---------------------------------------------------------------------------------------------------------------------------------------------------------------------------------------------------|------------|-----------|
| п- | 8644 | Архангельское городское общественно-политическое движение «Справедливость», г. Архангельск | 6 | 1991–1995 |
| п- | 8645 | Архангельская областная организация Коммунистической партии Российской Федерации, г. Архангельск | 105 | 1992–2006 |
| п- | 8646 | Архангельское региональное отделение Общероссийской политической общественной организации (политической партии) «Экологическая партия России «Кедр» (зелёные), г. Архангельск | 5 | 1999–2000 |
| п- | 8647 | Объединённый фонд. Архангельская областная организация движения «Демократическая Россия», Архангельское региональное отделение общественного комитета российских реформ (ОКРР) | 37 | 1991–2004 |
| п- | 8648 | Архангельский областной союз промышленников и предпринимателей – региональное отделение Российского союза промышленников и предпринимателей (работодателей) | 36 | 1992–2006 |
| п- | 8649 | Некоммерческое учреждение «Редакция журнала «Полярная звезда», г. Архангельск | 9 | 1996–1999 |
| п- | 8650 | Коллекция учётных карточек членов ВКП(б) образца 1926 г. Архангельской областной партийной организации | 60 | 1926–1937 |
| | | | ящико в | |
| п- | 8651 | Северный областной комитет ВЛКСМ, г. Архангельск | 34 | 1937 |
| п- | 8652 | Архангельская областная общественная организация инвалидов и пенсионеров «Содействие», г. Архангельск | 29 | 1995–2000 |
| п- | 8653 | Общественно-государственный фонд социальной защиты военнослужащих и работников правоохранительных органов по Северо-Западному региону России «Гарантия», г. Архангельск | 72 | 1991–2002 |
| п- | 8654 | Архангельский областной клуб «Немецкая слобода», г. Архангельск | 5 | 1993–1999 |
| п- | 8655 | П/о КПСС Архивного отдела Архангельского облисполкома и Государственного архива Архангельской области, г. Архангельск | 77 | 1944–1991 |
| п- | 8656 | Половников Станислав Яковлевич (род. 04.09.1933), партийный, комсомольский работник, государственный служащий, корреспондент местных газет | 52 | 1944–2011 |
| п- | 8657 | Архангельское отделение общественно-патриотического объединения «Русский национальный собор», г. Архангельск | 12 | 1993–1999 |
| п- | 8658 | Государственный архив общественно-политических движений и формирований Архангельской области, г. Архангельск | 198 | 1991–2005 |
| п- | 8659 | Архангельская областная общественная организация Национальной организации Международного Зелёного Креста в России («Архангельский Зелёный Крест»), г. Архангельск | 20 | 1997–2000 |
| п- | 8660 | Коллекция воспоминаний и личных документов северян | 2255 | 1895–2009 |
| п- | 8661 | Архипова Анна Григорьевна (16.07.1923–18.10.2007), партизанка отряда «Сталинец», участник Великой Отечественной войны 1941–1945 гг. | 21 | 1939–2009 |
| п- | 8662 | Яковлев Сергей Яковлевич (род. 19.12.1945), краевед, член Союза журналистов России, депутат Архангельского горсовета (1989–1993), комиссар отряда патриотического клуба «Поиск» (1982–1985) | 95 | 1873–2002 |
| п- | 8663 | Кишкин Иван Александрович (20.09.(02.10.)1897–02.12.1976), житель г. Архангельска, участник двух мировых войн, революции, гражданской войны, очевидец событий 1937 г., простой труженик-северянин | 5 | 1905–1976 |
| п- | 8664 | Архангельское региональное отделение Политической партии «Партия Возрождения России», г. Архангельск | 24 | 2002–2004 |
| п- | 8665 | Межрегиональный общественный Ломоносовский фонд, г. Архангельск | 125 | 1992–2003 |

| | | | | |
|----|------|----------------------------------------------------------------------------------------------------------------------------------------------------------------------------------------------------|-----|-------------|
| п- | 8666 | Архангельская региональная организация Общероссийской политической общественной организации – Партия «Единство» | 66 | 2000–2003 |
| п- | 8667 | Региональная общественная организация «Лига избирательниц Архангельской области» | 14 | 2000–2004 |
| п- | 8668 | Пихтова Тамара Алексеевна (04.10.1923–11.12.2001), партийный работник, общественный деятель, ответственный секретарь редакции журнала Архангельского обкома КПСС «Вестник политической информации» | 11 | 1939–1996 |
| п- | 8669 | Архангельская региональная организация Общероссийской политической общественной организации «Российская объединённая социал-демократическая партия» (РОСДП) | 12 | 2000–2004 |
| п- | 8670 | Архангельское региональное отделение Общероссийской политической общественной организации (ОПОО) «Отечество» | 88 | 1998–2002 |
| п- | 8671 | Аудиовизуальные документы | 15 | 1982–2005 |
| п- | 8672 | Данилов Михаил Александрович (14.07.1937–05.01.2011), горный инженер-геофизик, журналист, депутат ГД РФ первого созыва, общественный деятель | 71 | 1949–2005 |
| п- | 8673 | Архангельское городское общественное движение «Моё жильё» | 15 | 1998–2002 |
| п- | 8674 | Черняева Лидия Ивановна (род. 12.08.1920), краевед, почётный гражданин Северодвинска | 35 | 1919–2005 |
| п- | 8675 | Архангельская региональная общественная организация «Белушское землячество» | 18 | 1998–2005 |
| п- | 8676 | Семейный фонд семьи Басиных. Басин Кирилл Борисович (22(10).05.1883–12.04.1970), участник революционных событий 1905–1907 гг., автор книги «Мятежный батальон» | 15 | 1906–2005 |
| п- | 8677 | Третьяков Виктор Михайлович (30.08.1933–11.11.2003), советский, партийный, комсомольский работник, общественный деятель | 58 | 1960–2003 |
| п- | 8678 | Архангельское региональное отделение Общероссийской общественной организации помощи и содействия инвалидам и лицам, нуждающимся в социальной защите – «Союз социальной справедливости России» | 5 | 2004 |
| п- | 8679 | Комиссия по правам человека при Главе администрации Архангельской области | 100 | 1997–2009 |
| п- | 8680 | Архангельское региональное отделение Всероссийской политической партии (ВПП) «Единая Россия» | 169 | 2001–2006 |
| п- | 8681 | Чурилов Алексей Викторович (20.06.1972–07.12.2001), депутат ГД РФ, общественный деятель | 15 | 1991–2004 |
| п- | 8682 | Щеголихина Зинаида Яковлевна (24.10.1923–05.01.2009), архангельский краевед, автор родословной рода Щеголихиных, Башкиных, Чугаевых, воспоминаний о г. Архангельске 1930–1940-х | 26 | 1900-е–2007 |
| п- | 8683 | Клемушин Дмитрий Михайлович (02.10.1927–06.06.2007), партийный и хозяйственный работник | 14 | 1947–2007 |
| п- | 8684 | Архангельское региональное отделение политической партии «Народная партия Российской Федерации» (НПРФ) | 82 | 2001–2008 |
| п- | 8685 | Андропова Феодосья Ивановна (23. 05. 1918–[2010]), участник Великой Отечественной войны 1941–1945 гг., начальник аптеки военно-санитарного поезда № 163 | 17 | 1938–2007 |
| п- | 8686 | Булатов Владимир Николаевич (22.11.1946–06.07.2007), комсомольский, партийный работник, д.и.н., профессор, ректор Поморского университета им. М.В. Ломоносова (1986–2007) | 95 | 1949–2010 |
| п- | 8687 | Звягина Вера Яковлевна (03.10.1923–31.07.2008), партийный, советский работник, общественный деятель | 15 | 1939–2008 |

| | | | | |
|----|------|--------------------------------------------------------------------------------------------------------------------------------------------------------------------------------------|-----|-----------|
| п- | 8688 | Личутин Аркадий Фёдорович (26.03.1937–04.06.2001), советский, хозяйственный работник, общественный деятель | 11 | 1954–2009 |
| п- | 8689 | Молодёжная общественная региональная организация «Союз коммунистической молодёжи Архангельской области» (МОРО СКМ АО) | 12 | 1999–2009 |
| п- | 8690 | Зинченко Дмитрий Владимирович (род. 3 мая 1952 г.), общественный деятель | 26 | 1939–2012 |
| п- | 8691 | Зальвский Николай Павлович (род. 5 марта 1952 г.), доктор экономических наук, профессор, Заслуженный экономист РФ, регионовед, политолог, общественный деятель | 62 | 1952–2017 |
| п- | 8692 | Гуськов Юрий Александрович (07.02.1936–01.05.2015), государственный, политический и общественный деятель | 135 | 1959–2013 |
| п- | 8693 | Зеленин Сергей Васильевич (р. 01.01.1952), общественный деятель, депутат Собрания депутатов МО «Приморский район» | 19 | 1954–2008 |
| п- | 8694 | Волынская Валентина Александровна (01.04.1937–25.05.2011), историк-архивист, заслуженный работник культуры РФ | 75 | 1939–2015 |
| п- | 8695 | Архангельское региональное отделение политической партии «Российская объединённая демократическая партия «Яблоко» | 63 | 1995–2013 |
| п- | 8696 | Региональная общественная организация «Совет женщин Архангельской области» | 31 | 2008–2013 |
| п- | 8697 | Губин Виктор Александрович (р. 12.12.1954), комсомольский и общественный деятель, депутат Верховного Совета СССР | 45 | 1969–2013 |
| п- | 8698 | Куратов Анатолий Александрович (28.09.1936–13.02.2014), учёный, историк, археолог | 204 | 1875–2016 |
| п- | 8699 | Косухин Соломон Янкелевич (12.11.1926–25.11.2112), журналист, краевед, Скепнер Людмила Сергеевна (19.05.1928–21.02.2011), комсомольский и партийный работник, филолог. Семейный фонд | 126 | 1905–2012 |
| п- | 8700 | Карьялайнен Валерий Григорьевич (род. 16 мая 1950 г.), рабочий, краевед, член Архангельского городского казачьего общества | 12 | 1953–2018 |
| п- | 8701 | Силантьев Михаил Сергеевич (род. 08 мая 1972 г.). депутат Архангельского областного Собрания депутатов II–IV созывов | 20 | 1972–2018 |
| п- | 8702 | Овсянкин Евгений Иванович (28.02.1927–27.08.2010), кандидат исторических наук, Почётный гражданин городов Архангельска и Шенкурска, краевед | 96 | 1802–2010 |
| п- | 8703 | Бурлов Александр Николаевич (р.30.10.1932), комсомольский работник, журналист, краевед | 34 | 1953–2020 |